Энциклопедия

# ЭНЦИКЛОПЕДИЯ

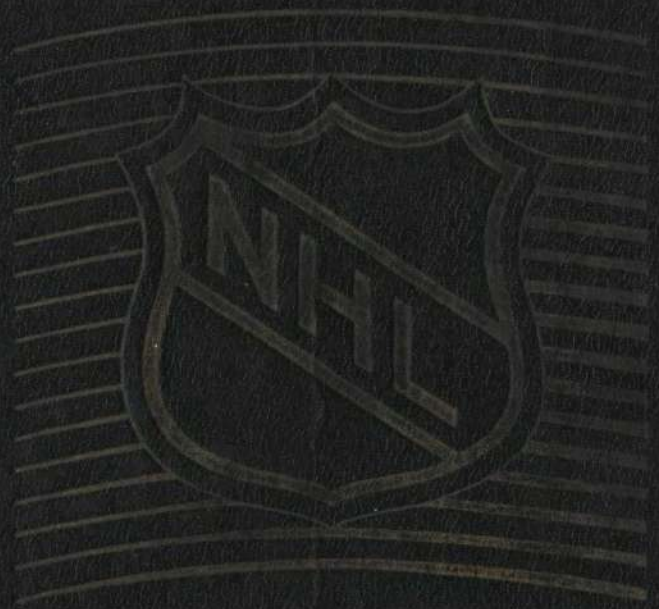

# НХЛ

## Иллюстрированная энциклопедия североамериканского профессионального хоккея

"КЛИП" (Екатеринбург) 1995

*Человеку, который в 1985 году (сам будучи абсолютно равнодушен к хоккею) ночами переписывал для меня статистику НХЛ, чем было положено начало этой книги...*

*Владимир ВАСИЛЬЕВ*

# Содержание

(006) Необходимые пояснения

**1 часть** (007) **ИСТОРИЯ**

(008) Предыстория (1903-17)
(016) Становление (1917-42)
(030) Золотой век (1942-67)
(040) Новая эра (1967-95)

**2 часть** (053) **КОНКУРЕНТЫ**

(054) Хоккейная ассоциация Тихоокеанского побережья
(058) Всемирная хоккейная ассоциация

**3 часть** (063) **ВЕЛИКИЕ ИМЕНА**

(064) Вратари
(074) Защитники
(088) Нападающие
(108) Тренеры и менеджеры
(120) Владельцы клубов
(124) Президенты НХЛ

**4 часть** (129) **СТРУКТУРА**

(130) Национальная хоккейная лига
(134) Минорные лиги
(138) Молодежные лиги

**5 часть** (145) **КОМАНДЫ**

(146) Команды наших дней
(176) Исчезнувшие команды



# Содержание

**6 часть** (191) **ЛАУРЕАТЫ**

(192) Командные призы
(205) Индивидуальные призы
(237) Символические сборные
(264) Зал хоккейной славы

**7 часть** (267) **РЕКОРДЫ**

(268) Командные достижения
(275) Индивидуальные достижения

**8 часть** (291) **ИЗОБРЕТЕНИЯ**

(292) Атрибуты
(294) Экипировка
(298) Тактика и техника

**9 часть** (299) **ЭТНИЧЕСКИЙ СОСТАВ**

(300) Европейское вторжение
(309) Самая "расистская" лига

**10 часть** (311) **МЕЖДУНАРОДНЫЕ КОНТАКТЫ**

(312) На уровне сборных
(316) На уровне клубов

**11 часть** (325) **ПРИЛОЖЕНИЯ**

(326) Краткий словарь терминов и выражений
(332) Эмблемы клубов НХЛ
(335) Список использованной литературы

# Необходимые пояснения

1. Названия команд, а также имена и фамилии хоккеистов даются в соответствии с транскрипцией, принятой в Северной Америке. Поэтому некоторые имена собственные звучат непривычно для нашего уха. Например: не Буффало, а Баффало, не "Анахайм майти дакз", а "Майти дакз оф Анахайм" и т.д.

Особенно часто изменения касаются франко-канадских хоккеистов, имена которых у нас обычно транскрибировали, согласно правилам английского языка. Вследствие этого в нашей печати появилось (и закрепилось!) множество неправильных написаний: Джордж Везина, Дэннис Потвин, Ги Лапойнт, Патрик Рой. В данном издании эти имена и фамилии даются, как и положено, во французской транскрипции: Жорж Везина, Дени Потвен, Ги Лапуант, Патрик Руа.

2. Все статистические и справочные данные в книге (кроме специально оговоренных случаев) приведены по состоянию на 1 января 1995 года.

3. В тех случаях, когда какая-то дата или факт точно не установлены или вызывают сомнение, то после них (или вместо них) ставится знак вопроса. Например: дата создания "Торонто мейпл лифс" - 1912 (?) год.

4. В статистических справках к цифрам, обозначающим год, слово "год" (или буква "г") не добавляется.

5. Автор-составитель не считает себя истиной в последней инстанции и готов принять от знатоков хоккея любые дополнения, уточнения и опровержения, касающиеся изложенных в книге фактов. Единственная просьба - указывать источник, из которого взята та или иная информация.

6. Автор выражает признательность за помощь в работе над книгой: кандидату технических наук, судье международной категории Сергею Гущину, доктору технических наук, президенту детского хоккейного клуба "Форвард" (Екатеринбург) Владимиру Уткину, а также журналистам Юрию Оводову и Андрею Дуняшину.

Особая благодарность - информационному агентству "Гранд" (Екатеринбург).

# ИСТОРИЯ

# Предыстория (1903-1917)

Хоккей, как известно, национальная игра канадцев. Они ее выдумали, они до сих пор играют в нее лучше всех в мире, им, наконец, принадлежат практически все патенты на изменения правил, экипировки, тактики - короче всего, что так или иначе связано с хоккеем.

Даже те (прямо скажем - немногие) нововведения, которые официально родились в других странах, при более глубоком изучении оказываются изобретениями канадцев.

Именно так обстоит дело с появлением на свет профессионального хоккея. Официально принято считать, что его родиной являются Соединенные Штаты Америки. Однако на самом деле США - это лишь МЕСТО рождения профессионального хоккея, а "родителями" его были канадцы.

## ПРЕДПОСЫЛКИ ВОЗНИКНОВЕНИЯ ПРОФЕССИОНАЛЬНОГО ХОККЕЯ

В конце XIX - начале XX века в канадской глубинке на месте только что открытых месторождений ценных металлов один за другим возникали небольшие городки - Хэйлбери, Кобальт, Кенора, Доусон-сити... Работа там была тяжелая, но оплачивалась она весьма прилично, и это обстоятельство привлекало в шахтерские поселки крепких мужчин со всей Канады.

Оказавшись практически на пустом месте, эти трудолюбивые, но грубоватые парни на досуге развлекались как могли. Наряду с пьянством, карточной игрой и кулачными боями любимым способом времяпрепровождения для них стал хоккей.

Преуспевающие владельцы шахт быстро поняли, что поддержав эту страсть, они могут завоевать популярность среди своих рабочих, и начали создавать собственные хоккейные команды. Поначалу в них играли сами шахтеры, но постепенно хозяева клубов, заботившиеся не только о развлечении "плебса", но и о своем престиже (а его приносили только победы), стали приглашать к себе известных хоккеистов. Предложения эти, естественно, подкреплялись энной суммой в долларах (а чем еще можно





было завлечь игрока в захолустный городок?) Правила той поры строго-настрого запрещали хоккеистам принимать вознаграждение, но ведь установить этот факт было крайне сложно (хотя иногда все же удавалось), и поэтому игроки редко упускали возможность подзаработать.

Контракты в те годы заключались на короткие сроки - всего на несколько матчей, а порой и вовсе на один-два, так что великие команды создавались (и распадались, впрочем, тоже) буквально за одну ночь.

У шахтеров скоро развилась прямо-таки фанатичная преданность местным клубам. Матчи собирали огромные толпы зрителей, а ставки в подпольном тотализаторе достигали порой нескольких тысяч долларов.

Хоккей процветал в большинстве шахтерских городов Канады - от Трейла в провинции Британская Колумбия до центров угледобычи в Новой Шотландии, - но родиной профессионализма стали не они, а маленький американский городок Хьютон (штат Мичиган), где добывали медную руду. Именно здесь жил человек, открывший новую эпоху в истории хоккея. Звали его Джон Л. Гибсон.

## ДЖОН Л.ГИБСОН

Непонимание и недоразумения способны порой погубить талант, но, к счастью, есть люди, которых не останавливают превратности судьбы. Если бы это было не так, история Джона Л.Гибсона осталась бы печальной историей начинающего игрока, пожизненно отстраненного от игры Хоккейной ассоциацией провинции Онтарио только за то, что он принял денежное вознаграждение за свои успехи на ледовом поле. После одной важной победы над сильным соперником - командой из Ватерлоо - руководство клуба, в котором играл Гибсон, вручило каждому хоккеисту приз в 10 долларов. Руководство лиги, узнав об этом, дисквалифицировало всю команду за нарушение статуса любителей. Кроме Джона Гибсона, едва не распрощался с хоккеем еще один великий игрок - Артур Фарелл.

Джон Гибсон не привык пасовать перед трудностями. В 1897 году, когда ему было всего 17 лет, он уже играл в одной команде с двумя знаменитыми канадцами - братьями Эдуардом и Джозефом Сигрэмами (теми самыми, что дали имя известному горячительному напитку). В тот сезон их команда провела 15 игр и в 14

из них одержала победу. Вот какой хоккей любил Гибсон.

После исключения из Ассоциации Онтарио Гибсон отправился на юг - в Соединенные Штаты. Несколько лет он изучал медицину в Детройте, а в 1901 году осел в Хьютоне - небольшом горном городке в штате Мичиган. Здесь он открыл зубоврачебную клинику и начал частную практику. Дела его шли весьма успешно, поскольку клиентура в Хьютоне была не только многочисленна, но и состоятельна.

Свободное время доктор по-прежнему проводил на хоккейной площадке. Ему не пришлось долго утверждать свою репутацию выдающегося хоккеиста, но вот достойных партнеров у него в городке не нашлось. Тогда Гибсон решил попросту... импортировать игроков со своей родины.

В 1903 году он привез в Хьютон целую команду, состоявшую из его старых товарищей-канадцев, которые были соблазнены перспективой заниматься в жизни только любимой игрой да еще и получать за это деньги - причем, вполне официально.

В первый же год своего существования команда Гибсона, получившая название "Портэйдж лейкерз" ("Озерники"), выиграла 14 матчей подряд и стала чемпионом США.

Всего в сезоне 1903-04 хьютонцы сыграли 27 встреч и одержали в них 25 побед, забросив при этом 273 шайбы и пропустив только 48! А ведь соперники у первых профи были отнюдь не слабые. Например, дважды был повержен "Монреаль уондерерз" (8:4 и 9:2), который впоследствии четырежды выигрывал Кубок Стэнли.

Небольшой городок Хьютон (3,5 тысячи жителей) вмиг стал известен всей Северной Америке. Успех Гибсона был настолько очевиден, что вызвал, во-первых, стремительную профессионализацию хоккея, а во-вторых, повсеместный импорт канадских игроков в США.

Команды, образованные по этим двум принципам, стали появляться, как грибы...

## ИПХЛ - ПЕРВАЯ ПРОФЕССИОНАЛЬНАЯ ЛИГА

В 1904 году по инициативе Джона Гибсона возникла первая профессиональная хоккейная организация - Интернациональная профессиональная хоккейная лига (International Profi Hockey Leaque). В ней выступали 6 клубов: один канадский ("Су-Сент-Мари", провинция Онтарио) и пять американских ("Портэйдж лейкерз", "Хьютон", "Калумет", "Питтсбург" и еще один "Су-Сент-Мари" - на сей раз из штата Мичиган). Тон в лиге задавала команда Гибсона.





К сожалению, тогдашние обладатели Кубка Стэнли не имели права встречаться с клубами ИПХЛ, и мы никогда не узнаем, насколько же высок был в действительности уровень игры чемпионов из Мичигана.

В 1905 году Джон Гибсон прекратил выступления на ледовых кортах, но продолжал активно работать в своей лиге. Он привлек к участию в ней таких выдающихся мастеров, как Хью Лимен, Джо "Плохиш" Холл, Джордж Макнамара, Дидье Питре, "Ньюси" Лалонд, Фред "Циклон" Тэйлор, а также братья Стюарты - Уильям "Ход" и Брюс.

Этим игрокам платили за одну игру сначала по 500, а потом и по 1000 долларов (цифра для сравнения: таким же - тысяча долларов - был гонорар для оперных звезд за одно выступление в "Метрополитен опера"). Подобное финансовое бремя оказалось непосильным для новой лиги. Хотя трибуны на всех матчах были переполнены, расходы все же превышали доходы, и в 1907 году ИПХЛ была распущена.

Таким образом, лига, созданная Джоном Гибсоном, просуществовала всего 3 сезона. Тем не менее, вклад, который она внесла в развитие игры, переоценить трудно. И он отнюдь не исчерпывается тем обстоятельством, что ИПХЛ была первой профессиональной организацией в хоккее (хотя и этого бы вполне хватило, чтобы войти в историю). Другой - и не менее важной! - заслугой ИПХЛ явилось создание современного варианта игры в хоккей, при котором в каждой команде выступают по 6 человек (включая вратаря). Случилось это, как гласит легенда, так.

26 декабря 1904 года - на следующий день после католического Рождества - команда Питтсбурга встречалась с канадским "Су-Сент-Мари". Один из канадцев, находившийся после бурного праздника в состоянии глубочайшего похмелья, не мог выйти на лед. У "Питтсбурга" также недоставало одного хоккеиста (он был травмирован). Запасных же игроков ни у той, ни у другой команды не было (иметь их в те времена считалось непозволительной роскошью). Поэтому соперники договорились играть шесть на шесть. Владельцам команд (не только этих, но и других тоже) идея показалась интересной ввиду очевидной экономии средств. С той поры к игре "семь на семь" ИПХЛ не возвращалась (упраздненным оказался так называемый "ровер" - нападающий, который играл толь-

ко у ворот соперника).*

Любительские лиги, однако, новацию профессионалов не приняли, и новый вариант игры исчез вместе с породившей его ИПХЛ. Он был возрожден только в сезоне 1911-12 другой профи-лигой - Национальной хоккейной ассоциацией (НХА).

## ВКХА - ВОСТОЧНО-КАНАДСКАЯ ХОККЕЙНАЯ АССОЦИАЦИЯ

В 1908 году - всего через год после распада ИПХЛ - в Северной Америке возникла другая профессиональная лига - на сей раз в Канаде, в провинции Онтарио. Называлась она ВКХА - Восточно-Канадская хоккейная ассоциация (Eastern Canadian Hockey Association).

## НХА - НАЦИОНАЛЬНАЯ ХОККЕЙНАЯ АССОЦИАЦИЯ

В 1909 году к ВКХА решила присоединиться команда из города Рэнфрю "Кримери кингз" ("Короли маслобойки"). Игроки обратились за содействием к своему земляку Джону О'Брайену - крупному магнату горнодобывающей промышленности, владельцу нескольких серебряных шахт. Тот помочь согласился, однако ВКХА - то ли посчитав новичка недостаточно сильным, то ли еще по каким причинам - просьбу его отвергла. О'Брайен воспринял этот отказ как личное оскорбление и, стремясь отомстить обидчикам, не нашел ничего лучшего, как... создать свою собственную лигу. Так в 1910 году появилась на свет НХА - Национальная хоккейная ассоциация (National Hockey Association). Именно этой лиге суждено было стать непосредственной предшественницей НХЛ.

В первом чемпионате НХА выступали 5 команд: кроме уже упоминавшейся "Рэнфрю кримери кингз", это были "Кобальт", "Хэйлбери" (они представляли два других важных центра горнодобывающей промышленности), а также два клуба из Монреаля - "Уондерерз" (которых тоже не приняли в ВКХА) и "Ле канадьенз" - клуб Джека Лавиолетта, состоявший исключительно из франко-канадцев.

Три команды из этой пятерки финансировал лично О'Брайен. Он же подарил ассоциации ее главный приз, который назвал в

*Любопытно, что уменьшение числа игроков с 9 до 7, происшедшее в 1886 году, легенды объясняют сходным образом.





честь своего отца Кубком Майкла Джона О'Брайена.

Переполох, который наделало в хоккейных кругах появление НХА, заслуживает отдельного разговора. Здесь же достаточно будет заметить, что еще до конца того знаменательного сезона (1909-10) ВКХА была распущена, а созданная вместо нее Канадская хоккейная ассоциация распалась сама собой. Таким образом, бывшие клубы ВКХА были вынуждены униженно просить приема в НХА у человека, которому сами недавно отказали.

Джон О'Брайен очень серьезно относился к своим "Королям маслобойки" и не жалел средств на то, чтобы пополнить ее лучшими профессиональными игроками того времени. Два хоккеиста, выступавшие за его клуб, удостоились избрания в Зал хоккейной славы: это Фред Тэйлор (по прозвищу "Циклон") и Лестер Патрик. Лестер Патрик впоследствии прославился и как один из выдающихся организаторов североамериканского профессионального хоккея.

## ХАТП - ПЕРВЫЙ КОНКУРЕНТ

В 1911 году Лестер Патрик и его брат Фрэнк переехали на Запад Канады, в Ванкувер, и основали там новую профессиональную лигу - Хоккейную ассоциацию Тихоокеанского побережья (ХАТП), в которую входили 3 команды: "Ванкувер миллионерз", "Виктория аристократс" и "Нью-Вестминстер ройялз" (впоследствии к ним присоединились еще несколько клубов).

Первое время ХАТП варилась исключительно в собственном соку, разыгрывая свои местечковые трофеи. Однако уже весной 1913 года сильнейшая команда ассоциации "Виктория аристократс" бросила вызов тогдашнему обладателю Кубка Стэнли клубу "Квебек бульдогз". "Бульдоги" выставлять на кон Кубок Стэнли отказались, заявив, что не имеют права самостоятельно принимать такие решения, но сыграть с "Викторией" своего рода товарищескую суперсерию согласились. "Аристократы" провели ее с редким воодушевлением и, выиграв два матча из трех, стали сильнейшим (хоть официально и не признанным) клубом Канады.

Используя этот факт как мощный пропагандистский лозунг, эмиссары лиги уже в следующем сезоне сумели убедить попечителей Кубка Стэнли в том, что главный трофей хоккейной Канады должен отныне разыгрываться в матчах между чемпионами НХА и ХАТП.

В марте 1914 года состоялся первый "официальный" межлиго-

вый финал. Сильнейшая команда Национальной хоккейной ассоциации "Торонто блюширтс" на своей площадке всухую одолела героев предыдущего сезона - клуб "Виктория аристократс": 5:2, 6:5 и 2:1.

На следующий год решающие матчи за Кубок Стэнли проходили уже на Западе, в Ванкувере. Чемпион НХА "Оттава сенаторз" встречался здесь с местными "Миллионерами". В серии из трех встреч гости были жестоко разбиты - 2:6, 3:8 и 3:12.

Этот успех вызвал на Западе Канады самый настоящий хоккейный бум: трибуны просто ломились от зрителей, и на деньги, вырученные от продажи билетов, ХАТП все укреплялась и укреплялась. В 1915 году в ассоциацию вступил четвертый клуб, в 1916 - пятый, а еще через год один из новичков ("Сиэттл метрополитенз") принес ХАТП еще один Кубок Стэнли...

## СМЕРТЬ НХА

В Национальной хоккейной ассоциации тем временем происходили не менее бурные события. К 1912 году охладел к хоккею и отошел от дел основатель лиги - Джон Амброуз О'Брайен. Вместе с ним НХА покинули три финансировавшиеся им "горнодобывающие" команды - "Рэнфрю", "Кобальт" и "Хэйлбери". Вместо них в лиге появились "Торонто блюширтс" (позднее - "Аренас"), "Квебек бульдогз" и "Оттава сенаторз".

Наложила свой отпечаток на хоккей и Первая мировая война, начавшаяся в 1914 году. Многие игроки были призваны в армию, причем, большинство - в 228-й батальон, расквартированный в Торонто. Тогда НХА решила принять в свои ряды команду 228-го батальона (она получила название "Северные стрелки"). Однако армия, пользуясь своим особым положением, стала забирать себе лучших хоккеистов из других клубов - и уже не всегда это диктовалось военной необходимостью. После долгих совещаний, наконец, было принято решение, что игрок "призванный" в "Северные стрелки", должен быть компенсирован клубу либо другим игроком, либо деньгами, либо тем и другим вместе.

Однако далеко не всем канадским хоккеистам посчастливилось попасть в "спортивный батальон". Ушли на фронт такие звезды, как Амос Арбур, Гарри Микинг, Джордж Макнамара. А Аллан Дэвидсон и Фрэнк Макги погибли во время боевых операций.

В память о хоккеистах, погибших в Первой мировой войне, в 1919 году учрежден Мемориальный кубок. Это высший трофей





канадского юниорского хоккея.

Ситуация казалась настолько безнадежной, что один из официальных представителей "Оттавы сенаторз" даже высказался за прекращение выступлений его команды в чемпионате НХА на период военных действий. А Сэм Лихтенхайн, владелец "Монреаль уондерерз", объявил, что его клуб отныне будет подписывать контракты только с женатыми хоккеистами, которые освобождались от службы в армии.

Однако, как ни тяжелы были потери, связанные с войной, НХА развалили не они, а конфликт между Эдди Ливингстоном (хозяином "Торонто аренас") и владельцами других клубов. У Ливингстона был тяжелый нрав и непомерные амбиции, и такой коллега многих в руководстве лиги не устраивал.

Поэтому перед началом сезона 1917-18 было решено: НХА распустить, а вместо нее создать новую структуру - Национальную хоккейную лигу (НХЛ). От своей предшественницы НХЛ отличалась только одним - в ней не было команды "Торонто аренас".

# Становление (1917-1942)

Учредительное заседание Национальной хоккейной лиги состоялось 22 ноября 1917 года в монреальском отеле "Виндзор". Эта дата и считается днем рождения НХЛ.

Все команды, представители которых участвовали в заседании, были членами Национальной хоккейной ассоциации, и поэтому делегаты решили пользоваться на первых порах правилами и положениями НХА.

Президентом лиги был избран Фрэнк Колдер, ранее исполнявший обязанности секретаря НХА.

**1917-18**

Первоначально планировалось, что в первом чемпионате НХЛ примут участие клубы Монреаля ("Канадиенз" и "Уондерерз"), Квебека ("Бульдогз") и Оттавы ("Сенаторз"). Однако уже через несколько дней "Квебек" отозвал свою заявку и выбыл из лиги (как оказалось потом - временно), а его хоккеисты были распределены по оставшимся клубам.

Зато в НХЛ вступило "Торонто аренас" - Эдди Ливингстон принял ряд условий руководства лиги и был прощен.

Первые матчи НХЛ состоялись 19 декабря 1917 года. В этот день в Монреале в присутствии всего 700 зрителей "Уондерерз" победили "Торонто" (10:9), а "Канадиенз" уступили "Оттаве" (4:7).

Всего в том сезоне каждый клуб провел по 22 матча. Площадка с искусственным льдом была тогда лишь в Торонто.

2 января 1918 года сгорела "Вест-Маунд арена" - "дом" обоих монреальских клубов. На следующий день на чрезвычайном заседании НХЛ владелец "Уондерерз" Сэм Лихтенхайн объявил, что его команда выбывает из чемпионата, а его убытки при этом составят 30 тысяч долларов. Лихтенхайн мог бы перебраться со своей командой в Гамильтон, где давно мечтали о своей команде, но у него уже не было душевных сил для дальнейшей борьбы за существование. Игроки распущенной команды получили статус свободных агентов и разошлись по другим клубам НХЛ, которых теперь осталось всего три.





"Канадиенз" проводили оставшиеся матчи на маленьком (3.250 мест) катке "Jubilee rink", что, впрочем, не помешало им стать победителями регулярного турнира. А вот в плей-офф удача от монреальцев отвернулась: "Торонто аренас" сумело обыграть "Канадиенз" по сумме двух матчей (7:3 и 3:4) и стало первым чемпионом лиги.

В финале Кубка Стэнли "Торонто" встретилось с сильнейшей командой Тихоокеанского побережья - "Ванкувер миллионерз". Это было захватывающее зрелище: техничный западный клуб соперничал с менее искушенной в тонкостях игры, но более мощной восточной командой. Четыре первых матча не принесли перевеса ни одной из сторон. В пятом (решающем) поединке "Торонто" уступало 0:1, но сумело выправить ситуацию и победило со счетом 2:1.

"Индивидуальным" героем первого сезона НХЛ стал нападающий "Монреаль канадиенз" Джо Мэлоун. В 20 матчах он забросил 44 шайбы (в среднем - 2,2 гола за игру). Такого высокого результата никто никогда и нигде больше не показывал (Уэйн Гретцки в свой рекордный сезон 1981-82 забивал за игру в среднем чуть более одного гола).

*Вратарям разрешено падать на лед, отражая шайбу. Раньше за падение на лед голкипер наказывался штрафом.*

**1818-19**

Самый тяжелый год в истории профессионального хоккея.

НХЛ находилась на грани гибели, поскольку в ней осталось всего 3 команды, и распад еще одной был бы для лиги роковым.

Кроме того, в этом сезоне в первый (и последний) раз остался неразыгранным Кубок Стэнли. Чемпион НХЛ "Монреаль канадиенз", отправившийся за тридевять земель, чтобы встретиться с сильнейшей командой ХАТП "Сиэттл метрополитенз", не смог довести до конца финальную серию. После пяти матчей (каждая команда выиграла по 2 встречи, а одна закончилась вничью) монреальские хоккеисты стали жертвой гриппа "испанки". 5 человек оказались надолго прикованными к больничной койке, а защитник Джо Холл - звезда "Канадиенз" - скончался от инфлюэнции.

*Площадка разделена на три зоны.*
*Разрешено подыгрывать шайбу коньком.*

*Впервые официально стала учитываться передача, с которой забит гол.*

*Наказания для игроков за нарушение правил дифференцированы. Штрафы разделены на три вида: малый (3 минуты), большой (5 минут) и удаление до конца игры.*

**1919-20**

В НХЛ вновь стало 4 команды: "Квебек бульдогз", наконец-то, решился на участие в чемпионате лиги. Бывшие игроки этого клуба вернулись в него.

"Монреаль канадиенз" получил новый зал - "Мон Ройаль арена".

В межсезонье возникли серьезные финансовые трудности у "Торонто аренас". Команду решили продать. Группа патриотично настроенных спортсменов собрала 2 тысячи долларов и выкупила права на хоккейный коллектив. При этом бывшие владельцы великодушно не взяли денег за клюшки и форму. Вскоре внесли и необходимые 5 тысяч долларов в казну НХЛ, а новую команду переименовали в "Торонто Сент-Пэтрикс".

Количество матчей в регулярном турнире увеличено с 22 до 24.

21 февраля 1920 года на поединке "Торонто" - "Оттава" собралось 8,5 тысяч зрителей - тогда рекорд лиги.

Арена с искусственным льдом по-прежнему была только одна - в Торонто. В других городах команды выступали на естесственных катках, качество которых было ниже всякой критики. Дело дошло до того, что в финале Кубка Стэнли "Оттава сенаторз" вынуждена была принимать чемпиона ХАТП "Сиэттл метрополитенз" в Торонто, поскольку лед в хоккейном дворце Оттавы уже во второй игре пришел в полную негодность, и игроки еле-еле передвигали ноги в ледяной каше...

**1920-21**

Весной прекратил существование "Квебек" и в НХЛ, казалось, опять осталось 3 клуба. Но тут у команды объявился неожиданный спаситель - бизнесмен из Гамильтона Х.П.Томпсон. Он купил лицензию и осенью 1920 года "Квебек бульдогз" возродились под флагом "Гамильтон тайгерз". НХЛ снова преобразилась в квартет и в таком виде просуществовала до 1924 года.





**1921-22**

Звание чемпиона НХА стало разыгрываться по новой формуле: между командами, занявшими в регулярном турнире два первых места. (Ранее звание чемпиона лиги оспаривали клубы, выигравшие 1 и 2 круг. Если на обоих этапах побеждала одна команда, она объявлялась сильнейшей без дополнительных матчей.)

В финале Кубка Стэнли хозяин и тренер команды "Ванкувер миллионерз" Лестер Патрик "одолжил" соперникам из "Торонто Сент-Пэтрикс" (состав которых из-за травм ведущих игроков был значительно ослаблен) своего защитника Эдди Джерарда. Этот рыцарский жест стоил "Ванкуверу" слишком дорого: хоккеисты Торонто, получив столь мощное подкрепление (Джерард, по свидетельству очевидцев, был неповторим, успевая всюду - и в нападение, и в защиту), одержали две важные победы и увезли с собой серебряную вазу.

*Первые 4 сезона клубы НХЛ даже в регулярном турнире играли без ничьих. Если основное время матча не приносило преимущества ни одному из соперников, то назначалось дополнительное время, которое длилось до тех пор, пока одна из команд не добивалась успеха. С этого сезона овертайм ограничен 20-ю минутами. Если за это время гола никто не проводил, стала фиксироваться ничья.*

*Малый штраф уменьшен с 3 до 2 минут.*

**1922-23**

Клубы договорились о том, что, прежде чем продавать игроков в другие лиги, команды должны предложить их своим коллегам по НХЛ.

В марте 1923 года состоялся первый радиорепортаж о матче клубов НХЛ. Вел его легендарный журналист Фостер Хьюитт, который был для канадцев и американцев тем же, кем для советских болельщиков был Вадим Синявский. После смерти Хьюитта был учрежден приз его имени. Он вручается ежегодно лучшим хоккейным теле- и радиокомментаторам.

**1923-24**

В Оттаве открылась новая арена на 10 тысяч мест.

Дэвид А.Харт (отец Сесиля Харта, который тренировал "Монреаль канадиенз") подарил НХЛ приз для вручения его лучшему (по канадской терминологии - "самому полезному для своей команды") игроку. Этот приз ("Харт трофи") был первой индивидуальной наградой НХЛ.

**1924-25**

В НХЛ появился первый американский клуб - "Бостон брюинз". Таким образом, название "НАЦИОНАЛЬНАЯ хоккейная лига" утратило точность. Менять его, тем не менее, не стали.

В Монреале вошел в строй знаменитый (в будущем, разумеется) "Форум" и возникла вторая команда - "Монреаль марунз", чьим "местом жительства" и стал новый каток. (В открытии "Форума" 29 ноября 1924 года участвовали, тем не менее, не "Марунз", а "Канадиенз", победившие "Торонто" со счетом 7:1.)

В НХЛ, таким образом, стало 6 клубов.

Число матчей было увеличено с 24 до 30, и это решение неожиданно привело к крупнейшему в истории НХЛ скандалу.

Регулярный турнир в тот год выиграл клуб "Гамильтон тайгерз". В финальной серии за звание чемпиона НХЛ он должен был встретиться с "Торонто Сент-Пэтрикс", занявшим 2 место. Но тут игроки "Гамильтона" начали забастовку, требуя дополнительного материального вознаграждения (по 200 долларов) за сверхплановые матчи (хоккеисты подписали контракты только на 24 встречи в сезоне). НХЛ дисквалифицировала клуб, а на всех игроков был наложен денежный штраф (те же 200 долларов). Звание чемпиона НХЛ было разыграно между "Торонто Сент-Пэтрикс" и "Монреаль канадиенз". Монреальцы выиграли, но... В финале Кубка Стэнли уступили сильнейшему клубу ХАТП - "Виктории кугэрз". Видимо, третьей команде НХЛ было не под силу соперничать с чемпионом Тихоокеанского побережья. Это был единственный случай, когда ХАТП победила НХЛ.

НХЛ были подарены призы принца Уэльского и леди Бинг.

**1925-26**

В межсезонье "Гамильтон тайгерз" за свои "фокусы" был расформирован, а его игроки переведены в новый клуб лиги - "Нью-Йорк американз".

Седьмым участником НХЛ стал "Питтсбург пайретс".





Клубы проводили в регулярном чемпионате по 36 игр (вместо 30).

*Введены отложенные штрафы, и теперь в каждой команде на льду должно было находиться не менее 4 игроков.*

*Только капитанам дозволено говорить с судьей.*

*Клубам разрешалось заявлять на игру не более 12 игроков (из 14, входивших тогда в состав команды).*

**1926-27**

17 апреля 1926 года в НХЛ вступил "Нью-Йорк рейнджерз", а 15 мая - "Чикаго блэк хоукс" и "Детройт кугэрз" (ныне - "Ред уингз"). В НХЛ стало 10 клубов, и лига была разбита на 2 дивизиона - канадский и американский.

С этого сезона Кубок Стэнли стал внутренним делом НХЛ, так как Хоккейная ассоциация Тихоокеанского побережья (ХАТП), победитель которой на протяжении 12 лет (с 1915) оспаривал у НХЛ звание сильнейшего клуба Северной Америки, распалась.

"Торонто Сент-Пэтрикс" в очередной раз поменял владельца (им стала группа бизнесменов во главе с Хью Эйардом и Конном Смайтом) и приобрел свое нынешнее название - "Торонто мейпл лифс".

"Монреаль канадиенз" учредил приз Везины. Приз присуждался клубу, пропустившему наименьшее число шайб в играх регулярного турнира (без учета матчей розыгрыша Кубка Стэнли), а клуб должен был передать этот приз вратарю, проведшему наибольшее число игр в сезоне.

**1927-28**

История шестилетней давности (помните рыцарский жест Лестера Патрика, стоивший его команде Кубка Стэнли?) получила неожиданное продолжение.

Лестер Патрик (теперь уже менеджер клуба "Нью-Йорк рейнджерз") обратился к менеджеру команды "Монреаль марунз" - сопернице "Рейнджерз" по финалу - с просьбой разрешить ему воспользоваться услугами какого-либо голкипера вместо получившего травму Лорна Шабо.

Менеджер (а им, как вы уже, наверное, догадались, был Эдди Джерард) категорически отказался пойти навстречу своему быв-

шему боссу. Тогда Лестер Патрик, которому было в то время уже 44 года, сам надел вратарские щитки и вышел на лед. Словно издеваясь над форвардами своего "обидчика", ветеран отбивал сильнейшие броски, смело ликвидировал сольные проходы разъяренных асов из "Монреаль марунз".

Воодушевленные блестящей, самоотверженной игрой своего тренера, хоккеисты "Рейнджерз" ринулись в атаку и добились победы со счетом 2:1 - победы, которая в конечном итоге помогла им впервые стать обладателями Кубка Стэнли.

*Введены 10-минутные перерывы между периодами.*

*По окончании каждого периода команды стали меняться воротами.*

*Дополнительное время ограничено 10-ю минутами. Игра при этом стала вестись по принципу "Sudden Death Overtime" - то есть до первой заброшенной шайбы. Если за 10 минут забить гол не удавалось - фиксировалась ничья.*

*Разрешено делать пас вперед в защитной и средней зонах.*

*Допустимая ширина вратарских щитков уменьшена с 12 дюймов (30,5 см) до 10 (25,4 см).*

*Длина хоккейной клюшки ограничена 53 дюймами (134,6 см).*

*Для ворот принята изобретенная Артом Россом "вторая" сетка, которая "гасит" полет шайбы.*

**1928-29**

Голкипер "Монреаль канадиенз" Джордж Хайнсуорт сохранил свои ворота в неприкосновенности в 22 матчах регулярного сезона (из 44). Средняя пробиваемость Хайнсуорта составила менее одного гола за матч (0.98)! Оба результата до сих пор является рекордом лиги.

*Разрешено посылать пас в зону атаки при условии, что игрок, которому он направлен, находится в средней зоне. В пределах зоны атаки отдавать шайбу вперед по-прежнему запрещалось.*

**1929-30**

"Детройт кугэрз" стал называться "Детройт фэлконз".

*Вратарям запрещено задерживать шайбу: поймав шайбу, они*





*должны (если их никто не атакует) сразу же ввести ее в игру.*

*На матч разрешено заявлять 15 игроков.*

*Разрешено передавать шайбу вперед во всех зонах, но только не через синию линию.*

**1930-31**

"Питтсбург пайретс" переехал в Филадельфию и стал называться "Филадельфия квакерз".

Клубам запрещено продавать и обменивать игроков позднее 15 февраля каждого года.

НХЛ попробовала создать 4 фарм-клуба (своеобразные дублирующие составы в других лигах) - для двух клубов Нью-Йорка, "Детройта" и "Бостона".

В этом сезоне впервые были продемонстрированы 4-сторонние электронные часы, которые устанавливаются в центре зала под потолком.

*Разрешено посылать пас вперед во всех зонах и через синию линию, но при условии, что игрок не входит в зону атаки прежде, чем туда попала шайба.*

**1931-32**

Из НХЛ выбыли "Филадельфия" и (на один сезон) "Оттава".

В Торонто закончилось строительство "Мейпл лиф гарден".

Количество встреч в регулярном сезоне увеличено с 44 до 48.

**1932-33**

После годичного перерыва в НХЛ вернулась "Оттава сенаторз".

Заявку на вступление в лигу подал Сент-Луис, однако она была отклонена. Причины отказа были сугубо экономическими: руководство НХЛ опасалось, что многим командам будут не под силу дополнительные транспортные расходы (Сент-Луис расположен гораздо дальше, чем любой другой город, представленный тогда в лиге).

"Детройт фэлконз" изменил название на "Детройт ред уингз", которое клуб носит и поныне.

Журналисты стали определять лучшего новичка НХЛ. Первые 4 сезона лауреат не получал никаких наград. С 1937 года президент

лиги Фрэнк Колдер начал ежегодно покупать на свои собственные деньги специальный кубок, который передавался победителю на вечное хранение.

*При наказании вратаря штрафом разрешено становиться в ворота кому-либо из полевых игроков.*

**1933-34**

12 декабря 1933 года состоялась одна из самых кровавых игр в истории профессионального хоккея. В тот день в Бостоне местный клуб "Брюинз" принимал "Торонто мейпл лифс". Дошедшие до нас отчеты об этом матче свидетельствуют, что это был не хоккей, а "60 минут непрерывных потасовок, словно на льду встретились не спортсмены, а уличные хулиганы".

За кулисами событий стояли, несомненно, менеджеры обеих команд - Арт Росс ("Бостон брюинз") и Конн Смайт ("Торонто мейпл лифс"). Мало сказать, что они ненавидели друг друга - это была настоящая страсть, которая вошла в историю - и не только хоккейную (когда два человека все время конфликтуют, мы говорим: "Живут, как кошка с собакой". Канадцы в этих случаях говорят: "Как Росс со Смайтом").

"Психологическая война" в тот день началась еще до начала встречи. Утром местная газета "Бостон глоб" опубликовала заявление защитника "Брюинз" Эдди Шора.

"Я СЫТ ПО ГОРЛО ДЖЕНТЛЬМЕНСКОЙ ИГРОЙ. ХВАТИТ!" - сообщал набранный аршинными буквами заголовок на первой полосе, явно намекая на то, что "Бульдозер", как прозвали Эдди, возвращается к своей излюбленной сверхжесткой манере игры. Так и неизвестно до сих пор, действительно ли Шор сказал нечто подобное или журналисты от имени любимца бостонских болельщиков начали "психическую атаку" против гостей.

Сама встреча, как писала на следующий день та же "Бостон глоб", уже с первых минут вышла из-под контроля арбитров. Стычки между игроками следовали одна за другой. Матч неотвратимо скатывался в пропасть полного хаоса.

В конце первого периода судья Билл Граймс почти одновременно удалил двух хоккеистов "Торонто". Тренер гостей Дик Ирвин в этот момент выпустил на лед "святую троицу" - защитников Реда Хорнера и "Кинга" Клэнси, а также нападающего "Эйса" Бейли, которые своим умением играть в меньшинстве славились





на всю НХЛ.

Вот и на этот раз они оборонялись блестяще, разрушая все попытки бостонцев прорваться к воротам. В один из моментов матча Эдди Шор, видя, что у его партнеров ничего не получается, решил взять игру на себя. Подхватив шайбу у своих ворот, он бросился в атаку. Но на сей раз его фирменный индивидуальный проход не удался: на рубеже синей линии "Кинг" Клэнси зацепил Шора клюшкой за коньки, и бостонец рухнул на лед.

Шор был уверен, что за такой прием Клэнси будет удален. Однако свистка не последовало. Лежа на льду, Шор вопросительно взглянул на арбитра, но Граймс, вместо того, чтобы как-то сгладить ситуацию, еще больше подлил масла в огонь: объезжая распростертого защитника "Бостон брюинз", судья крикнул ему:

- Поднимайся, деревня! Простудишься!

Эдди Шор, и без того взвинченный, после этих слов окончательно озверел. Вскочив на ноги, он бросился на первого попавшегося в форме "обидчика".

Им оказался ничего не подозревавший "Эйс" Бейли, который к тому же находился спиной к бостонцу и ничего не видел. Поборцовски обхватив торонтца сзади, Эдди Шор швырнул его на площадку - да так, что тот, падая, сильно ударился головой об лед...

Несколько минут Бейли корчился от боли, потом страшно побледнел и замер. Казалось, он умер. Все хоккеисты собрались вокруг, и только Шор в одиночестве медленно катился вдоль бортика, как видно, и сам ошарашенный происшедшим. Когда Бейли замер, за Шором бросился Ред Хорнер и, настигнув, нокаутировал мощным ударом в челюсть. Окровавленного бостонца унесли с площадки.

В раздевалке "Торонто мейпл лифс", куда принесли Бейли, его состояние было оценено как безнадежное (у него был проломлен череп и повреждены шейные позвонки). Врач даже посоветовал руководству команды позаботиться о причащении Бейли, если тот из католиков.

Остаток встречи был ужасен. Хоккеисты "Торонто мейпл лифс", наплевав на результат, стремились только к одному: отомстить. Менеджер гостей Конн Смайт вступил в драку с болельщиком и так отделал его, что тому пришлось наложить швы, а самого Смайта привлекли к суду за хулиганство.

Тем временем "Эйс" Бейли был доставлен в местный госпиталь. Ему сделали две трепанации черепа, сложную операцию, но

состояние его не улучшалось. В Бостон приехал с винтовкой отец Бейли, поклявшийся застрелить Эдди Шора. С огромным трудом полицейским удалось выпроводить обезумевшего от горя старика из города.

Несколько недель жизнь форварда "Торонто мейпл лифс" висела на волоске. Но все же не оборвалась, и "Эйс" Бейли поднялся на ноги. Однако с хоккеем для него было покончено.

Чтобы хоть как-то поддержать экс-звезду в материальном плане, была организована благотворительная игра. Она состоялась 14 февраля 1934 года. В ней встречались клуб Бейли "Торонто мейпл лифс" и впервые созданная сборная НХЛ, получившая название "Олл старз" ("Все звезды"). В состав последней был включен и Эдди Шор.

Казалось бы: идея вновь свести вместе Бейли и Шора - жертву и палача - затея жестокая и обреченная на провал. Но Бейли проявил себя настоящим спортсменом, а Шор продемонстрировал, что он тоже сделал выводы из случившегося: Эдди появился на льду в кожаном шлеме, став первым игроком лиги, понявшим, что голову тоже надо беречь.

Перед началом матча Бейли и Шор встретились в центре площадки. Шор протянул "Эйсу" руку. Тот ее пожал. Зал взорвался аплодисментами.

Встречу выиграло "Торонто мейпл лифс" (7:3), а сбор от нее составил 23 тысячи долларов, которые и были переданы "Эйсу" Бейли.

**1934-35**

Хозяева клуба "Оттава сенаторз" попали в тяжелое финансовое положение и объявили о роспуске команды. НХЛ, пытаясь сохранить легендарный коллектив, согласилась перебазировать его в Сент-Луис. Новая команда со старыми игроками получила название "Иглз". Несмотря на то, что отныне это был американский клуб, выступал он по-прежнему в канадском дивизионе.

*Введен штрафной бросок (буллит). За сезон он был назначен 29 раз.*

*Установка электронных часов, которые видимы зрителям, стала обязательной для каждой арены.*

*Матчи стали обслуживать не главный судья и лайнсмен, а 2 главных судьи.*





**1935-36**

Из НХЛ выбыл "Сент-Луис иглз", продержавшийся в лиге всего один сезон.

"Монреаль канадиенз" завершил регулярный сезон на последнем месте (самый плохой показатель за всю историю клуба). Чтобы усилить команду, НХЛ разрешила ей в течение 3-х сезонов пользоваться правом первого выбора франко-канадских игроков.

**1937-38**

2 ноября 1937 года состоялся второй матч "Всех звезд". На сей раз он проводился в Монреале и был посвящен памяти форварда "Монреаль канадиенз" Хови Моренца - первой суперзвезды профессионального хоккея.

Моренц скончался при довольно таинственных обстоятельствах в госпитале, куда он попал с тяжелейшей травмой ноги. В те времена говорили, будто у Моренца разорвалось сердце: он не мог представить свою жизнь без хоккея. Но знающие люди рассказывали, что в больничной палате Моренца допоздна засиживались друзья и подруги, которые развлекали его отнюдь не только разговорами. В результате Хови подхватил какой-то вирус, победить который его организм не смог...

В "Матче памяти Моренца" со сборной НХЛ играла объединенная команда Монреаля (составленная из хоккеистов "Канадиенз" и "Марунз"). "Звезды" победили (6:5), а сбор составил 25 тысяч долларов, они были переданы семье Моренца.

*Запрещен проброс шайбы через все зоны ("айсинг").*

**1938-39**

22 июня 1938 года "Монреаль марунз" покинул НХЛ. В лиге осталось 7 клубов. Деление на канадский и американский дивизионы ликвидировано.

НХЛ регламентировала денежные выплаты хоккеистам: 5 долларов в день на еду и 2,5 - на проживание.

*Матчи снова стали судить главный судья и лайнсмен.*

*Исполняющие штрафной бросок (буллит) получили возможность вести шайбу до самых ворот (если хотели).*

**1939-40**

В сентябре 1939 года в Европе началась вторая мировая война. Это событие внесло серьезные коррективы в деятельность НХЛ. В первые военные сезоны (1939-42) даже ставился вопрос о ликвидации лиги. В конце концов НХЛ уцелела, но потери понесла немалые.

Как и 30 лет назад, многие игроки были призваны в армию. Ушли на фронт такие звезды, как Фрэнк Бримзек, Милт Шмидт, Вуди Дюмар, Боб Бауэр, Конн Смайт... Всего в Европу отправились более 90 хоккеистов и несколько функционеров. Наиболее серьезные потери понес "Нью-Йорк рейнджерз", из которого забрали в общей сложности 13 игроков (в то время это был практически полный состав). Этот удар оказался для команды роковым: она опустилась на самое дно турнирной таблицы и не могла выбраться оттуда долгие годы. Дело дошло до того, что менеджер клуба Лестер Патрик стал всерьез подумывать о роспуске команды и только после долгих уговоров согласился сохранить "Рейнджерз".

29 октября 1939 года в Монреале состоялся третий матч "Всех звезд". Весь сбор от него (15 тысяч долларов) был передан детям монреальского хоккеиста Альберта (Бейба) Сиберта, трагически погибшего незадолго до этого (он утонул в озере Гурон). В игре, проходившей на льду легендарного "Форума", встретились сборная клубов, в которых когда-либо выступал Сиберт, и сборная остальной лиги.

**1940-41**

Шайба модели Росса и Тайера, которой играли команды НХЛ до сих пор, была признана слишком "мягкой", и ее заменили на более жесткую, разработанную неким Спалдингом.

*Стала обязательной заливка льда в перерывах между периодами. Это новшество имело двойной эффект. Во-первых, оно способствовало увеличению скорости игры. Во-вторых, существенно снизило число травм, которые нередко были вызваны многочисленными неровностями на льду.*

**1941-42**

Клуб "Нью-Йорк американз" изменил название на "Бруклин





американз".

В знак солидарности с войсками союзников, воевавшими с Гитлером, команда "Детройт ред уингз" стала выходить на лед в майках, на рукавах которых был нашит знак V (начальная буква английского слова Victory - победа). Чуть позднее на экипировке детройтцев появилась надпись, призывавшая болельщиков покупать облигации военного займа. Но и на этом "Красные крылья" не остановились, придумав следующий трогательный ритуал: во время исполнения государственного гимна (перед началом матча) игроки команды выстраивались так, что их строй образовывал опять-таки латинскую V.

Финал Кубка Стэнли 1942 года был, может быть, самым впечатляющим за всю историю НХЛ. В решающих матчах встречались "Торонто мейпл лифс" и "Детройт ред уингз". Торонтцы проиграли первые три встречи и оказались на грани катастрофы, но все же сумели собраться и переломить ход борьбы. Ведомые Силом Эппсом и Уолли Становски, они одержали верх в следующих четырех играх и увели заветный трофей прямо из-под носа у обескураженных "Ред уингз". Ни до, ни после этого ни одной команде не удавалось отыграть финал Кубка Стэнли со счета 0:3.

*Введено тройное судейство: на каждый матч стали назначаться главный арбитр и 2 его помощника на линии (лайнсмена).*

# "Золотой век" (1942-1967)

Летом 1942 года прекратила существование команда "Бруклин американз", и в НХЛ осталось 6 клубов (так называемая "Большая шестерка"): "Монреаль канадиенз", "Торонто мейпл лифс", "Детройт ред уингз", "Бостон брюинз", "Чикаго блэк хоукс" и "Нью-Йорк рейнджерз".

В таком виде лига просуществовала 25 лет (до 1967 года). Это было самое стабильное время в истории НХЛ, ее "золотой век". Все в эти годы оставалось неизменным: количество команд, их названия, места базирования.

Система розыгрыша все 25 лет тоже не менялась.

Сначала команды проводили многокруговой регулярный турнир (количество матчей в нем было сперва 50 в сезоне 1942-43, а с сезона 1949-50 - 70). По результатам регулярного турнира определялось 4 лучших клуба, которые допускались к розыгрышу Кубка Стэнли. Команда, набравшая наибольшее количество очков, награждалась Кубком принца Уэльского.

Порядок встреч в Кубке Стэнли определялся следующим образом: команды, занявшие 1 и 3 места, составляли одну полуфинальную пару, а оказавшиеся на 2 и 4 местах - вторую. Для завоевания Кубка Стэнли минимально требовалось сыграть 8 матчей, а максимально - 14.

### 1942-43

Второе 25-летие НХЛ началось с приятного известия. 28 сентября 1942 года президент лиги Фрэнк Колдер выступил со следующим заявлением:

"Накануне четвертого сезона, который предстоит провести в военное время, лига столкнулась с еще большими трудностями, чем в предыдущие три года. После введения обязательной военной службы всем нам казалось, что игры сезона 1942-43 неминуемо придется отменить. Однако федеральные власти США и Канады признали огромную роль, которую играет деятельность лиги в удовлетворении общественных потребностей и после длительного изучения вопроса пришли к выводу, что в интересах обеспечения высокого морального состояния общества наши соревнования должны быть продолжены".





Спустя 5 месяцев после начала сезона, в феврале 1943 года, Фрэнк Колдер, президент НХЛ со дня основания, скончался в Монреале от сердечной недостаточности.

Новым президентом лиги стал Мэрвин "Ред" Даттон.

*21 ноября 1942 года было отменено правило о назначении дополнительной 10-минутки в случае ничейного исхода матчей регулярного чемпионата - в связи с тем, что правительства США и Канады ввели ограничения на железнодорожные сообщения. После войны транспортные лимиты были сняты, однако овертаймы восстановить почему-то "забыли" (вновь они были введены лишь в сезоне 1983-84).*

### 1943-44

*По предложению Фрэнка Буше введена средняя (красная) линия, что сделало игру, в которой, как известно, запрещена передача шайбы сразу через 2 линии, еще более динамичной.*

### 1944-45

Нападающий "Монреаль канадиенз" Морис Ришар первым из хоккеистов НХЛ забил 50 шайб за сезон (в 50 играх). Хотя этот результат более чем вдвое уступает достижению другого великого монреальца Джо Мэлоуна (44 шайбы в 20 встречах сезона 1917-18), именно он стал "идеей фикс" для всех бомбардиров лиги. Почти 40 лет никто из форвардов НХЛ не мог даже приблизиться к нему. И только в начале 80-х годов рекорд Ришара был сначала повторен (это сделал нападающий "Нью-Йорк айлендерз" Майк Босси в сезоне 1980-81), а потом и улучшен (через год после Босси самый великий игрок современного хоккея Уэйн Гретцки из "Эдмонтон ойлерз" забил 50 голов за 39 игр). Впоследствии рекорд Ришара повторили или превзошли еще два хоккеиста - Марио Лемье (1989) и Бретт Халл (1991).

### 1945-46

Заявки на вступление в НХЛ подали Филадельфия, Лос-Анджелес и Сан-Франциско. Однако заявка Филадельфии почти сразу

же была снята: "Филадельфия арена компани", которая владела городским ледовым дворцом и имела тесные контакты с Американской хоккейной лигой (АХЛ), воспротивилась вступлению местной команды в НХЛ.

Позади ворот в обязательном порядке начали устанавливать красные сигнальные фонари, которые зажигались при каждом забитом голе.

**1946-47**

Перед началом сезона Мэрвин "Ред" Даттон сдал полномочия новому президенту НХЛ Кларэнсу С.Кэмпбеллу.

Лауреат индивидуального приза, а также игрок, попавший в список "Олл старз", с этого сезона стали получать по 1 тысяче долларов за каждое из своих достижений.

Команды также назначили дополнительное вознаграждение своим хоккеистам за участие в матчах плей-офф.

Количество игр в регулярном сезоне увеличено с 50 до 60.

*Введена в действие специальная система жестов, с помощью которой главный судья мог моментально информировать присутствующих на матче о тех или иных нарушениях правил, допущенных игроками.*

*На все игры лайнсмены стали назначаться из нейтральных городов.*

**1947-48**

13 октября 1947 года в Торонто состоялся очередной матч "Олл старз". Сборная лиги обыграла обладателя Кубка Стэнли предыдущего сезона "Торонто мейпл лифс" со счетом 4:3. Сбор от встречи пошел в только что созданный пенсионный фонд НХЛ, а матчи с участием "Олл старз" с этого времени стали проводиться ежегодно.

Лучшему бомбардиру регулярного сезона (по системе "гол + пас") начал вручаться приз Арта Росса.

Командам из Сан-Франциско и Лос-Анджелеса было отказано в приеме в НХЛ.

Губернатор штата Мичиган (США) Сиглер заявил, что несколько хоккеистов НХЛ участвовали в махинациях группы гангстеров, заключавших пари на исход матчей. После этого сообщения президент НХЛ Кэмпбелл пожизненно дисквалифицировал двух бостонских хоккеистов - Билли Тэйлора и Дона Галлингера - за поведение, "наносящее ущерб профессиональному хоккею". Как выяснилось, оба достаточно "потрудились", чтобы в матче, состоявшемся 18 февраля 1948 года, их команда проиграла хоккеистам "Чикаго блэк хоукс".





**1948-49**

Команда "Торонто мейпл лифс" выиграла Кубок Стэнли третий год подряд и стала первой "династией" в истории НХЛ.

**1949-50**

Количество игр в регулярном чемпионате увеличено с 60 до 70.

30 апреля 1950 года состоялся первый внутрилиговый "вайвер-драфт". Клубам разрешалось "закрепить" за собой по 30 игроков, а остальные выставлялись на продажу, и любая другая команда лиги могла забрать их себе - причем, по одинаковой цене - 25 тысяч долларов.

*Командам разрешено заявлять на игру 17 хоккеистов.*

**1950-51**

В ледовое покрытие площадки стали добавлять белую краску - для того, чтобы шайба была лучше видна.

**1951-52**

В пенсионный фонд НХЛ включены арбитры.

Обладателем Кубка Стэнли стал клуб "Детройт ред уингз", которому для этого потребовалось рекордно малое количество матчей - всего 8: обе серии (и полуфинальная, и финальная) были выиграны "в сухую" - 4:0. Вратарь "Красных крыльев" Терри Савчук установил рекорд надежности, пропустив в 8 играх всего 5 шайб (в среднем - 0,62 гола за матч).

*Площадь ворот увеличена с 21 (3х7) до 32 (4х8) футов. Это давало голкиперам большую "рабочую площадку" и позволяло луч-*

*ше следить за шайбой, направленной в ворота.*

*Также был увеличен радиус круга вбрасываний (с 10 до 15 футов). В результате игроки перестали толпиться вокруг судьи (как в баскетболе), что, в свою очередь, существенно облегчило обработку шайбы после вбрасывания.*

**1952-53**

В мае 1952 года заявку на вступление в НХЛ подал клуб "Кливленд баронз" из Американской хоккейной лиги (АХЛ), однако ему было отказано. Тогда обиженные кливлендцы в марте 1953-го вызвали чемпиона НХЛ на встречу за Кубок Стэнли. Но совет директоров НХЛ отклонил и это предложение.

Средняя результативность в сезоне составила 4,8 шайбы за матч - это самый низкий показатель за всю историю НХЛ.

**1953-54**

Дети Джеймса Норриса (владелец "Детройта", скончавшийся в 1952 году) подарили лиге приз памяти своего отца для присуждения лучшему защитнику сезона.

Количество игроков, которых можно было закрепить за собой на внутрилиговом вайвер-драфте, сокращено до 20 человек (18 полевых игроков и 2 вратаря). Одновременно цена "лишних" хоккеистов была снижена с 25 до 15 тысяч долларов.

Голкипер "Монреаль канадиенз" Жак Плант первым из вратарей стал играть на выходах - то есть выезжать из ворот в поле, чтобы помочь своим защитникам завладеть шайбой, вброшенной в зону соперником.

*Клубам разрешено заявлять на игру 18 хоккеистов.*

**1954-55**

13 марта 1955 года во время матча "Монреаль канадиенз" - "Бостон брюинз" форвард канадцев Морис Ришар учинил один из самых громких скандалов за всю историю НХЛ. Вот как был описан этот инцидент в протоколе заседания дисциплинарной комиссии Национальной хоккейной лиги:

"На 14 минуте третьего периода при численном преимуществе "Монреаль канадиенз" их вратарь был заменен шестым полевым





игроком. В это время Морис Ришар, проезжая мимо бостонца Хола Лэйко, получил от него удар по голове высоко поднятой клюшкой. Рефери Фрэнк Удвари жестом показал, что назначает Лэйко наказание за этот удар, но игру не остановил, так как шайбой владели монреальцы. К тому времени, когда прозвучал свисток, Ришар объехал ворота бостонской команды и приближался к синей линии. Ришар держался рукой за голову, показывая судье, что получил травму. Неожиданно он изменил направление движения, подъехал к Лэйко и, держа клюшку обеими руками, ударил ею бостонца по плечу и лицу. Судья на линии Клифф Томпсон разнял игроков и отнял у Ришара клюшку. Однако Ришар, вырвавшись из захвата судьи, подобрал лежащую на льду клюшку и вновь напал на Лэйко, ударив его по спине с такой силой, что клюшка сломалась.

Судья вновь попытался остановить монреальца, но тот снова вырвался, опять подобрал чью-то клюшку и в третий раз ударил Лэйко.

Томпсон еще раз схватил Ришара и, лишив его равновесия, повалил на лед. Прижав игрока ко льду, судья удерживал его в таком положении, пока другой монреалец не оттолкнул его. Тогда Ришар поднялся на ноги и нанес арбитру два сильных удара по лицу, в результате чего у пострадавшего появилась опухоль.

Наконец совместными усилиями удалось утихомирить Ришара и отвести его в комнату первой медицинской помощи, поскольку лицо самого Ришара тоже было разбито после удара Лэйко. Рефери удалил бостонца на 5 минут, а монреальца - до конца встречи. После матча Ришар утверждал, что принял Томпсона за одного из бостонских игроков."

Президент НХЛ Кларэнс С.Кэмпбелл лично присутствовал на заседании дисциплинарной комиссии и пришел к выводу, что нападение Ришара на Лэйко носило преднамеренный характер. Он напомнил об аналогичной выходке, устроенной Ришаром 29 декабря 1954 года во время игры его команды против "Торонто мейпл лифс". Кэмпбелл заявил, что в обоих случаях "поведение Ришара было практически одинаковым: он атаковал соперника при помощи клюшки и вступал в "боевые действия" против судей... В прошлый раз он уже был предупрежден о недопустимости подобного поведения... Ришара следует отстранить от участия в играх как регулярного турнира, так и плей-офф текущего сезона".

Монреальские болельщики выразили свое отношение к этому решению 17 марта, когда "Канадиенз" принимали на своем поле

"Детройт ред уингз", и Кэмпбелл появился на своем обычном месте в "Форуме"... Зрители встретили его с негодованием. Послышались оскорбления и угрозы. Потом в президента полетели яйца. В перерыве между первым и вторым периодами разбушевавшиеся фанаты "Канадиенз" попытались учинить над Кэмпбеллом физическую расправу.

Администрация "Форума", напуганная происходящим, вызвала полицию и пожарную охрану. Усиленные отряды не смогли, однако, навести порядок обычными способами и вынуждены были применить слезоточивый газ. После этого всех болельщиков пришлось эвакуировать на улицу. Матч был сорван - чуть ли не единственный раз в истории НХЛ.

К моменту остановки игры счет был 4:1 в пользу гостей - хоккеистов "Детройт ред уингз". Его и решено было внести в протоколы, засчитав, таким образом, поражение "Монреаль канадиенз". Как только диктор объявил это решение, толпа болельщиков, уже полностью вышедшая из-под контроля, ринулась по улице Сент-Кэтрин, на которой расположен "Форум", громя на своем пути магазины, автомобили и телефонные будки.

Полиция работала в поте лица, арестовав 40 человек, но беспорядки продолжались. Остановить их удалось только после того, как Морис Ришар выступил по телевидению с призывом "вернуть Монреалю уважение".

*На каждой ледовой арене с этого сезона должно быть установлено информационное табло.*

*Официальной формой арбитров НХЛ стали майки с черно-белыми вертикальными полосами. Ранее судьи выходили на лед в белых джемперах, и это иногда приводило к недоразумениям (когда игроки одного из клубов тоже играли в белых фуфайках).*

*Команды решили выступать в цветных свитерах на своем льду и в белых - на выезде (позже стало наоборот). Это правило было введено в связи с началом трансляций хоккейных матчей по телевидению.*

**1955-56**

В предыдущем сезоне хоккеисты "Детройт ред уингз" часто жаловались, что, сидя на скамье запасных во дворце спорта своего города, они не слышат из-за шума болельщиков указаний тренера. Учтя эти замечания, наставник детройтцев Джимми Скиннер,





идя в ногу с прогрессом, приказал установить вдоль скамьи 6 динамиков и микрофон для себя. Жалобы на плохую слышимость с той поры прекратились.

**1956-57**

*Необычайно высокая результативность команды "Монреаль канадиенз" при игре в большинстве вызвала модернизацию правил, касающихся двухминутных удалений. Ранее оштрафованный игрок обязан был отбывать наказание полное время (вне зависимости от того, сколько голов забьет противник). Теперь хоккеисту, отбывающему малый штраф, разрешено возвращаться на площадку, если соперник реализует численное преимущество. Таким образом, максимальный ущерб за нарушение правил свелся к одному пропущенному голу.*

*Система жестов для главных судей, которая была введена в сезоне 1946-47, дополнена единообразными жестами для лайнсменов.*

**1957-58**

Осенью 1957 года руководство команды "Бостон брюинз" впервые пригласило на предсезонный сбор европейца - знаменитого шведского нападающего Свена Юханссона по прозвищу "Тумба". Хотя Юханссон считался в те годы лучшим форвардом так называемого "любительского" хоккея, в состав "Бостона" он пробиться не сумел.

В этом же сезоне "Брюинз" выкинули еще одно коленце: они заключили контракт с... негром! Канадец Вилли О'Ри сыграл, правда, всего 2 матча, после чего был отправлен в фарм-клуб (позднее О'Ри провел в НХЛ еще 43 встречи).

**1959-60**

"Монреаль канадиенз" завоевал Кубок Стэнли в пятый раз подряд. Этот результат и поныне является непревзойденным.

**1961-62**

Накануне сезона, 26 августа 1961 года, в городе Торонто , на территории Канадской национальной выставки, открылся "Музей и

зал хоккейной славы". Построен он был на средства всех 6 клубов НХЛ. Общее руководство стройкой осуществляли знаменитые менеджеры Фрэнк Сэлк ("Монреаль канадиенз") и Конн Смайт ("Торонто мейпл лифс").

**1962-63**

Учреждена дочерняя лига, которую составили команды из Миннеаполиса, Сент-Пола, Индианаполиса, Омахи и (начиная с сезона 1964-65) Талсы.

Состоялся первый универсальный драфт, в котором участвовали и любители. На нем за командами могли быть закреплены игроки, достигшие 17-летнего возраста и не защищенные твердым контрактом с юниорским клубом.

**1964-65**

Учрежден приз Конна Смайта (лучшему игроку плей-офф).

Минимальный возраст игроков, которых можно приглашать в НХЛ, увеличен с 17 до 18 лет.

*Игрокам запрещены "любые соприкосновения" во время вбрасывания.*

**1965-66**

Руководство НХЛ объявило о планах расширения лиги: оно собиралось создать второй дивизион из 6 команд.

**1966-67**

Было подано 14 заявок на вступление в лигу.

Учрежден приз Лестера Патрика (за вклад в развитие американского хоккея).

НХЛ прекратила финансирование юниорских команд.

В 1967 году по инициативе малоизвестного тогда торонтского адвоката Алана Иглсона создан профсоюз хоккеистов лиги - Ассоциация игроков НХЛ (NHLPA - NHL Player Association).

*Перерывы между периодами стали равны 15 минутам (раньше было 10).*





*Разрешена замена удаленных игроков в случае взаимного 5-минутного наказания. Таким образом, команды могли продолжать игру в полных составах, даже если по несколько хоккеистов с каждой стороны отправлялись на скамейку штрафников. Поскольку 5-минутные наказания назначаются в основном за драки, новое правило позволило избавиться от таких ситуаций, когда после очередной потасовки команды 5 минут играли "четыре на четыре" или даже "три на три". Кроме того, нововведение сократило число драк (ранее команда, имевшая в своем составе более быстрых игроков, чем соперник, намеренно провоцировала потасовки, чтобы "расчистить" место для своих скоростных нападающих).*

# Новая эра (1967-1995)

### 1967-68

В НХЛ появилось сразу 6 новых (американских!) клубов: "Калифорния голден силз" (с 8 декабря 1967 года - "Окленд силз"), "Лос-Анджелес кингз", "Миннесота норт старз", "Филадельфия флайерз", "Питтсбург пингвинз" и "Сент-Луис блюз".

Новые клубы составили Западный дивизион, а старожилы НХЛ - Восточный (разделение весьма условное и ничего общего с географическим принципом не имеющее). "Принс оф Уэльс трофи" начал вручаться победителю Восточного дивизиона, а для победителя с Запада учрежден новый приз - "Кларэнс С.Кэмпбелл боул".

Число матчей в регулярном чемпионате возросло с 70 до 74.

Минимальный возраст игроков, допускаемых к участию в играх НХЛ, увеличен с 18 до 20 лет.

Изменена формула матчей "Олл старз". До этого сезона против сборной "Всех звезд" выступал обладатель Кубка Стэнли предыдущего сезона. Теперь в играх стали участвовать сборные двух дивизионов.

В этом сезоне зафиксирована первая смерть хоккеиста в результате травмы, полученной во время официального матча. В январе 1968 года погиб нападающий "Миннесоты норт старз" Билл Мастертон. Он не был особо заметным хоккеистом, и большую часть своей карьеры провел в минорных лигах. Сезон 1967-68 был для него первым (и, как оказалось, единственным) в НХЛ.

13 января в матче против "Окленд силз" Билл Мастертон, игравший по тогдашней моде без шлема, столкнулся в средней зоне с Роном Харрисоном и Ларри Коханом, упал и сильно ударился головой об лед (по другим данным - о борт). Хоккеиста срочно доставили в госпиталь, но врачи оказались бессильны. Через 30 часов, не приходя в сознание, форвард "Миннесоты" скончался. Ему было 29 лет.

У Билла осталась дочь Салли, которая никогда не видела своего отца, потому что родилась через несколько недель после его гибели.





НХЛ учредила в память о Мастертоне специальный приз (он вручается хоккеистам, являющимся образцом настойчивости, спортивного духа и преданности хоккею), а команда "Миннесота норт старз" навсегда изъяла из своего оборота номер 19, под которым играл Билл.

### 1968-69

Число игр в регулярном турнире увеличено с 74 до 76.

Центральный нападающий команды "Бостон брюинз" Фил Эспозито стал первым хоккеистом лиги, набравшим за сезон более 100 очков. Он забил 49 голов и сделал 77 передач.

В июне 1969 года коренным образом изменена система набора игроков в НХЛ. Раньше клубы лиги пополняли свои ряды новичками из собственных юниорских команд. Теперь все молодежные клубы становились независимыми, и каждая команда НХЛ (в порядке общей очереди) получала возможность брать понравившегося игрока из любого юниорского клуба. Кроме того, разрешено приглашать в НХЛ молодых хоккеистов со всего мира.

### 1969-70

В этом сезоне в НХЛ произошло уникальное событие: лучшим бомбардиром лиги стал... защитник! Автор этого феноменального достижения - бостонец Бобби Орр. В ходе регулярного турнира он забил 33 гола, сделал 87 голевых передач и набрал в сумме 120 очков - на 21 больше, чем занявший второе место суперфорвард Фил Эспозито.

По всем стандартам сезон 1969-70 в Национальной хоккейной лиге был сезоном Бобби Орра. Блестящий молодой бостонец своим "гоу-гоу-стилем" превратил в ничто ветеранов НХЛ, а заодно и их манеру игры, которая заключалась в том, чтобы стоять сзади и ждать, когда атакующие сами подъедут к ним.

Орр создал новый тип игрока обороны - того, кто идет вперед вместе с нападающими. За сезон он набрал 120 очков, после чего предыдущий рекорд результативности для защитников (59 очков) стал просто нелепым.

Орр был сердцем "Бостон брюинз" - сильнейшей, грубейшей команды в лиге, которая долгие годы сидела на самом дне турнирной таблицы, а потом всего за 3 сезона поднялась с последнего места до титула обладателей Кубка Стэнли.

Необыкновенными были и другие события в лиге.

"Чикаго блэк хоукс" финишировала первой в Восточной группе - и стала первой командой в истории НХЛ, прыгнувшей за один сезон с последнего места на первое. Стиль Бобби Халла переменился. В то время, как Орр стал ориентироваться на нападение, мощный Халл стал акклиматизироваться к новой манере "Ястребов" - жесткому оборонительному стилю.

Возможно, самая странная игра была сыграна в последний день регулярного сезона. Это встреча между командами "Нью-Йорк рейнджерз" и "Детройт ред уингз".

Перед матчем нью-йоркцы занимали в Восточной группе 5 место, отставая на 2 очка от "Монреаль канадиенз", который шел четвертым. 4 первые команды попадали в плей-офф, и "Нью-Йорк", чтобы продолжить борьбу за Кубок Стэнли, должен был не просто победить намного более сильный "Детройт", но и забить по крайней мере 5 голов, так как количество заброшенных шайб было решающим фактором в случае равенства очков.

Детройцы, для которых матч уже ничего не решал, существенно облегчили задачу своим соперникам (специально или нет - об этом потом и велись споры): в ворота был поставлен запасной голкипер, лучшие игроки команды - Горди Хоу и Алекс Дельвеччио - провели на льду лишь несколько смен, а остальные хоккеисты еле передвигали ноги. В результате, "Рейнджерсы" с лихвой перевыполнили свой план, сделав 65 бросков, 9 из которых оказались результативными, и вышли в плей-офф.

Все это было настолько подозрительно, что руководство лиги даже провело специальное расследование случившегося. Доказать продажность детройтцев, однако, не удалось. Они твердо стояли на своем: мы просто экономили силы! В конце концов комиссия вынуждена была отступить ни с чем.

Кроме монреальцев, которые не попали в плей-офф впервые за 30 лет, за бортом Кубка Стэнли оказалось и "Торонто ". Таким образом, впервые в истории в розыгрыше самого престижного хоккейного трофея участвовали только американские команды.

Всего через 2 недели после того, как "Нью-Йорк" был выбит из Кубка Стэнли "Бостоном", погиб вратарь "Рейнджерз" Терри Савчук. Злая ирония судьбы заключается в том, что это произошло не на льду, где Савчук ежедневно рисковал здоровьем, подставлял свое тело под удары шайбы, коньков и клюшек, а на лужайке перед его домом в результате несчастного случая. Савчук (вместе с Жаком Плантом) был лучшим голкипером за всю историю НХЛ.





В полуфинале Кубка Стэнли "Брюинз" смели "Чикаго блэк хоукс" и в решающих матчах встретились с "Сент-Луис блюз". В эпизоде, определившем исход серии, Дэрек Сэндерсон в дополнительном периоде дал пас Орру из-за ворот, и 22-летний защитник вогнал шайбу в сетку.

Через 2 дня тренер "Бостона" Гарри Синден покинул свой пост и ушел в строительный бизнес, где, по его мнению, он мог заработать больше денег.

В свод законов НХЛ добавлен новый (весьма красноречивый!) пункт. Он гласит: если хоккеист умышленно наносит сопернику тяжелую травму, то дело передается в суд.

Канада предприняла первую серьезную попытку протащить профессионалов на международную арену. На чемпионат мира 1970 года Страна кленового листа хотела выставить команду, состоящую наполовину из любителей, а наполовину - из игроков НХЛ. Однако Международная федерация хоккея (ИИХФ) отвергла этот вариант. В результате Канада отказалась от участия в мировых первенствах.

**1970-71**

В НХЛ стало 14 команд: появились "Баффало сейбрз" и "Ванкувер кэнакс". Они вошли в Восточный дивизион, а "Чикаго блэк хоукс" был переведен в Западный.

Число игр в регулярном чемпионате увеличено с 76 до 78.

Лиге подарен очередной индивидуальный трофей - "Лестер Б.Пирсон эворд" (лучшему хоккеисту сезона). Его обладателя определяют сами хоккеисты.

*Прогиб крюка клюшки ограничен: он не должен превышать 1,27 см.*

**1971-72**

Изменен порядок составления пар в розыгрыше Кубка Стэнли: отныне в каждом дивизионе 1-ая команда играет с 4-ой, а 2-ая - с 3-ей.

*На игру разрешено заявлять 19 хоккеистов (17 полевых игроков и 2 вратарей).*

*Хоккеист, вмешавшийся в драку двух игроков, стал автомати-*

*чески удаляться до конца матча.*

**1972-73**

Один из самых знаменательных сезонов в истории заокеанского (да и не только заокеанского) хоккея.

В сентябре 1972 года НХЛ вышла из более чем полувековой самоизоляции. Сборная Канады, составленная из игроков лиги, сыграла 11 матчей с командами СССР, Швеции и Чехословакии. Несмотря на то, что канадцы явно недооценили силу соперника, они, тем не менее, смогли перестроиться и серию все-таки выиграли (5 побед, 3 ничьи и 3 поражения).

У НХЛ появился конкурент (впервые с 1926 года) - так называемая Всемирная хоккейная ассоциация (ВХА). В октябре она начала свой первый сезон.

Новая лига установила для игроков более высокие, чем в НХЛ, гонорары и этим сумела переманить к себе немало отличных хоккеистов. В частности, "Монреаль канадиенз" покинули Жан-Клод Трамбле, Марк Тардиф, Режан Оуль, "Бостон брюинз" - Джерри Чиверс и Дэрек Сэндерсон, "Чикаго блэк хоукс" - Бобби Халл.

Больше всех пострадала от ВХА "Калифорния голден силз" - команду пришлось создавать практически заново.

Несмотря на отток игроков во ВХА, сама НХЛ тоже расширилась: в нее вступили еще 2 клуба: "Атланта флэймз" (она вошла в Западный дивизион) и "Нью-Йорк айлендерз" (Восточный). Общее число команд лиги достигло 16.

Началось европейское вторжение в НХЛ. Первым игроком, который пробил канадо-американский монолит, стал шведский защитник Томми Бергман, сумевший закрепиться в основном составе "Детройт ред уингз".

**1973-74**

НХЛ по образу и подобию Национальной баскетбольной ассоциации (НБА) заменила единичный матч "Всех звезд" на безостановочный, длящийся двое суток праздничный фестиваль "Олл старз". Сама игра "Всех звезд" отныне проходит во второй день, а накануне хоккеисты соревнуются в исполнении различных технических приемов: в силе и точности бросков, скорости бега и т. д.

С этого сезона лучшему тренеру НХЛ стал вручаться свой приз - "Джек Эдамс эворд".





**1974-75**

Число команд НХЛ увеличилось с 16 до 18: к лиге присоединились "Вашингтон кэпиталз" и "Канзас-сити скаутс".

Лига была разбита на 2 группы ("конференс"), каждая из которых в свою очередь делилась на 2 подгруппы ("дивижн").

Число матчей в регулярном чемпионате возросло с 78 до 80.

С этого сезона в матчах "Олл старз" стали встречаться: сборная "Кларэнс С.Кэмпбелл конференс" и сборная "Принс оф Уэльс конференс".

**1975-76**

Состоялись первые международные контакты на клубном уровне. Две команды из Советского Союза - ЦСКА и "Крылья Советов" - сыграли с клубами НХЛ по 4 матча. Общий итог серии - 5:2 в пользу СССР (одна встреча закончилась вничью).

Матч "Монреаль канадиенз" - ЦСКА (3:3), сыгранный 31 декабря 1975 года в рамках этой серии, многие считают лучшей игрой в истории мирового хоккея.

В апреле 1976 года на чемпионате мира в Катовице (Польша) впервые выступили "действующие" профессионалы. Играли они тогда лишь в составе сборной США, да и там составляли не большинство (Пит Ло Прести, Майк Каррэн, Лу Нэнни, Гэри Гамбуччи, Крэйг Сарнер и некоторые другие). Канадские энхаэловцы дебютировали на мировых первенствах годом позднее.

**1976-77**

Две команды НХЛ были проданы новым хозяевам и сменили свои названия, а также "порта приписки": "Калифорния голден силз" стала "Кливленд баронз", а "Канзас-сити скаутс" - "Колорадо рокиз".

В сентябре 1976 года состоялся первый розыгрыш Кубка Канады, в котором приняли участие все лучшие хоккеисты НХЛ. Они выступали в составах сборных Канады, США и Швеции.

**1977-78**

В июне 1977 года президент НХЛ Кларэнс С.Кэмпбелл вышел в отставку. Новым руководителем лиги был единогласно избран

Джон А.Зиглер-младший. Он стал первым американцем, занявшим этот пост.

Для награждения лучшего форварда оборонительного плана учрежден приз Фрэнка Дж. Сэлка.

**1978-79**

"Кливленд баронз" влился в "Миннесоту норт старз" (получив при этом 10 мест в составе). Таким образом, число команд НХЛ сократилось - впервые с 1942 года - с 18 до 17.

Минимальный возраст юниоров, которых можно выбирать в драфте, понижен до 19 лет.

В этом сезоне впервые с 1947 года не состоялся традиционный матч "Олл старз". Вместо него лучшие хоккеисты лиги сыграли серию из 3 матчей со сборной СССР. Эти встречи получили название "Кубок вызова" ("Challenge Cup"). Успех оказался на стороне советской команды, которая выиграла два матча, причем, один из них - со счетом 6:0. Это самое крупное поражение, которое когда-либо терпела сборная НХЛ.

**1979-80**

В межсезонье под грузом финансовых проблем развалилась Всемирная хоккейная ассоциация (ВХА), которая была конкурентом НХЛ на протяжении 7 лет.

НХЛ согласилась принять в свои ряды бывшие клубы ВХА, но на поистине кабальных условиях.

Во-первых, команды ВХА должны были внести вступительный взнос, исчисляющийся семизначной цифрой.

Во-вторых, при присоединении к НХЛ они могли сохранить из своего прежнего состава лишь 4 (!) хоккеистов: двух вратарей и двух полевых игроков. Остальным хоккеистам пришлось либо вернуться в те клубы, в которых они выступали до перехода во ВХА, либо перейти в те команды НХЛ, которые "присмотрели" их и подали на них свои заявки.

Финансовое требование трем клубам ВХА оказалось не по зубам, и они были расформированы. Четыре других команды ("Эдмонтон ойлерз", "Квебек нордикс", "Виннипег джетс" и "Хартфорд уэйлерз") приняли (и смогли выполнить) все условия, и были включены в состав НХЛ. Таким образом, лига стала насчитывать 21 команду.





Введено правило обязательного ношения шлемов. Правда, распространялось оно только на новичков лиги. "Старые" энхаэловцы (то есть подписавшие контракты до начала этого сезона), если хотели, могли и дальше играть без шлемов.

В новый коллективный договор между хоккеистами и владельцами клубов внесен пункт, обязывающий игроков принимать участие в международных матчах. В предыдущем сезоне ряд известных хоккеистов НХЛ отказался выступать против европейских команд. Аллан Иглсон, исполнительный директор Ассоциации игроков НХЛ, пояснил, что новое правило вводится в силу того, что отказ хоккеистов от участия в международных матчах вредит репутации профессионального хоккея.

Минимальный возраст юниоров, зачисляемых в клубы НХЛ, понижен с 19 до 18 лет.

Открытием года стал центрфорвард "Эдмонтон ойлерз" Уэйн Гретцки. Проведя в НХЛ свой первый сезон, он сразу же завоевал "Харт трофи" (приз лучшему игроку лиги) и едва не завоевал "Арт Росс трофи" (этот кубок получил Марсель Дионн из "Лос-Анджелес кингз", который, набрав одинаковое с Уэйном количество очков, забил больше шайб). Но самое удивительное (и смешное) во всей этой истории то, что при таком фантастическом дебюте Гретцки не получил "Колдер трофи" - приз лучшему новичку лиги, который был отдан Рэю Бурку из "Бостон брюинз". Дело в том, что НХЛ в виде наказания за "отступничество" вычеркнула всех воспитанников ВХА из числа претендентов на этот трофей. Так приз Колдера стал единственной индивидуальной наградой НХЛ, которая не досталась Уэйну Гретцки.

**1980-81**

В сентябре 1980 года должен был состояться второй розыгрыш Кубка Канады. Однако он был отменен: организаторы турнира в знак протеста против советского вторжения в Афганистан решили не приглашать сборную СССР, а без нее соревнования теряли смысл.

Команда "Атланта флэймз" была продана в Калгари и стала называться "Калгари флэймз".

Нападающий клуба "Эдмонтон ойлерз" Уэйн Гретцки установил новый рекорд НХЛ по забитым голам: в ходе регулярного сезона он провел в ворота соперников 92 шайбы (этот рекорд держится до сих пор, и пока не видно тех, кто мог бы его побить). Кроме

того, Гретцки сделал 120 голевых передач и стал первым хоккеистом в истории лиги, перешагнувшим двухсоточковый рубеж (92+120=212).

Изменен статус кубка Везины. Отныне его лауреат определяется в результате опроса генеральных менеджеров. Первоначальные функции "Везина трофи" "переданы" учрежденному в этом сезоне Кубку Уильяма Дженнингса.

**1981-82**

Состоялось перераспределение команд по дивизионам. Новые составы подгрупп сформированы по географическому принципу. Одновременно утверждено "рваное" расписание: отныне с соперниками по своему дивизиону команды играют чаще, чем с другими. Все это сделано в целях снижения транспортных расходов.

**1982-83**

Команда "Колорадо рокиз" в очередной раз сменила владельцев и название. Теперь она перебралась в город Ист-Рутерфорд и стала называться "Нью-Джерси девилз".

В НХЛ появился первый хоккеист из Советского Союза. Это был нападающий Виктор Нечаев. В СССР в конце семидесятых он играл за новосибирскую "Сибирь" и ленинградский СКА. В 1980 году В.Нечаев женился на гражданке США Шэрил Хэглер и вскоре уехал с ней в Америку. В октябре 1982 года он провел три матча за "Лос-Анджелес кингз", а потом доигрывал сезон в фарм-клубе.

Эмери Уорлдвайд подарил лиге кубок для вручения его игроку, имеющему наилучшие показания по системе "плюс-минус".

**1983-84**

*В матчах регулярного сезона в случае ничьей вновь (после 41-летней паузы) стал назначаться дополнительный период. Длится он 5 минут (раньше было 10). Если они не приносят результата, то фиксируется ничья.*

**1984-85**

Уэйн Гретцки из "Эдмонтон ойлерз" установил очередной рекорд результативности, набрав в матчах регулярного турнира 215 очков (52 гола + 163 голевые передачи). Это был уже четвертый двухсоточковый сезон величайшего снайпера. Кроме него, никто из хоккеистов НХЛ этого рубежа не достигал.





**1986-87**

Вновь, как и в 1979 году, не состоялся традиционный матч "Олл старз". И вновь - по той же причине: лучшие игроки лиги в рамках Квебекского зимнего фестиваля "Рандеву-87" встречались со сборной СССР. На сей раз дуэль хоккейных гигантов окончилась вничью: обе команды выиграли по одному матчу.

**1987-88**

Учрежден последний (на сегодняшний день) индивидуальный трофей НХЛ - приз "Кинга" Клэнси.

**1988-89**

Началось массовое "советское вторжение" на Североамериканский континент. В НХЛ прибыли сразу 9 хоккеистов из СССР, один из которых - Сергей Макаров - по итогам сезона получил "Колдер трофи" - приз лучшему новичку лиги.

Уэйн Гретцки вышел на первое место в списке самых результативных игроков НХЛ всех времен (по системе "гол + пас").

В день чествования достижения Гретцки предыдущий рекордсмен - 61-летний Горди Хоу, выступавший на льду до 52 лет - заявил во всеуслышание, что он собирается в 1990 году сыграть в НХЛ хотя бы еще один официальный матч. (Выполнить свое обещание Хоу не удалось.)

**1989-90**

Два клуба НХЛ - "Калгари флэймз" и "Вашингтон кэпиталз" - во время предсезонной подготовки провели турне по Европе, сыграв серию товарищеских матчей с командами СССР, Чехословакии и Швеции.

Лучшему игроку лиги по системе "плюс-минус" вместо "Эмери Эдж эворд" стал вручаться другой приз - "Алка-Зельтцер плюс эворд".

**1990-91**

На сей раз в Европу отправились сразу 4 клуба НХЛ: "Монреаль канадиенз" и "Миннесота норт старз" сыграли серию матчей с командами СССР, а "Эдмонтон ойлерз" и "Сент-Луис блюз" участвовали в небольшом турнире в ФРГ (в финале которого "Сент-Луис" разгромил обладателя Кубка Стэнли 1990 года со счетом 10:1).

**1991-92**

Число команд НХЛ увеличилось до 22: новым клубом стал "Сан-Хосе шаркс".

В апреле 1992 года вспыхнула первая в истории НХЛ всеобщая забастовка игроков. Хоккеисты добивались подписания нового коллективного договора на более выгодных для себя условиях. В ходе долгих и трудных переговоров компромисс был достигнут, и после 10-дневного перерыва игры возобновились.

Впервые в истории НХЛ в традиционном матче "Олл старз" играли российские хоккеисты: Сергей Федоров защищал цвета "Кларэнс С.Кэмпбелл конференс", а Александр Могильный выступал за команду "Принца Уэльского".

Любопытно, что в ходе специального соревнования на звание самого быстрого игрока НХЛ, проведенного перед встречей, наши форварды заняли 2 первых места: в финале Федоров обогнал Могильного.

**1992-93**

В НХЛ вступили еще два клуба - "Оттава сенаторз" и "Тампа-Бей лайтнинг". С их приходом лига стала насчитывать 24 команды.

Летом 1993 года Джон Зиглер, возглавлявший НХЛ 15 лет (с 1977), вынужден был уйти в отставку - из-за того, что не смог предотвратить апрельскую забастовку игроков.

Освободившееся место президента поначалу занял заместитель Зиглера Жиль Стейн, но он оказался промежуточной фигурой, и уже в феврале 1993 года его сменил Гэри Бэттмен, ранее занимавший пост вице-президента... НБА (Национальной баскетбльной ассоциации). Таким образом, впервые в истории НХЛ у нее за один год сменилось сразу два руководителя. (Кстати, отныне главное лицо в лиге носит титул не президента, а комиссионера.)





Форвард "Баффало сейбрз" Александр Могильный первым из российских игроков вошел в символическую сборную НХЛ (второй состав). Кроме того, он стал лучшим скорером лиги - вместе с финским хоккеистом Теему Селянне, выступавшим за "Виннипег джетс". Оба игрока забили по 76 шайб.

В розыгрыше Кубка Стэнли после многолетнего перерыва вновь блеснул Уэйн Гретцки из "Лос-Анджелес кингз". Хотя его команда уступила в финале "Монреаль канадиенз" (1:4), сам Уэйн установил два выдающихся достижения: во-первых, он вышел на первое место по количеству хэт-триков, забитых в матчах плей-офф (8), а во-вторых, стал первым игроком, который забросил в розыгрышых Кубка Стэнли 100 шайб.

**1993-94**

НХЛ в очередной раз расширила свои ряды: в лигу вступили "Флорида пантерз" и "Майти дакз оф Анахайм". Теперь в НХЛ 26 участников.

Летом 1993 года клуб "Миннесота норт старз" был перебазирован из Блумингтона в Даллас и сменил название на "Даллас старз".

Конференции и дивизионы получили свои нынешние названия.

Изменена система выхода команд в плей-офф. Раньше к розыгрышу Кубка Стэнли допускались по 4 команды от каждого дивизиона. Поскольку силы дивизионов неравны, то нередко получалось так, что команда, занявшая в сильном дивизионе только пятое место, набирала очков больше, чем призеры (а иногда и победители) в слабых подгруппах. Тем не менее, эта - объективно более сильная - команда выбывала из дальнейшей борьбы, а "слабаки" ее продожали. Теперь эта несправедливость отчасти устранена. Отныне в плей-офф выходят 8 лучших команд каждой конференции, независимо от того, в каких дивизионах они выступали. Теоретически это может привести к тому, что из одной подгруппы в Кубок Стэнли попадут все клубы, а из другой - только один-два.

Впервые в истории НХЛ главный индивидуальный приз лиги - "Харт трофи" - присужден европейцу. Автором сенсации стал нападающий "Детройт ред уингз" Сергей Федоров.

В апреле-мае 1994 года сборная Канады, составленная из игроков НХЛ, выиграла чемпионат мира по версии ИИХФ.

**1994-95**

78 сезон НХЛ, который должен был стартовать 1 октября 1994 года, начался только через три с половиной месяца. Причиной задержки стал трудовой конфликт между хозяевами команд и игроками. Накануне сезона они должны были заключить новое коллективное соглашение, однако сделать этого не удалось: слишком уж велики оказались противоречия. Профсоюз хоккеистов предложил начать сезон и так, продолжая одновременно работу над документом, но владельцы клубов отвергли компромисс и объявили локаут.

Локаут как способ решения трудовых конфликтов в крупнейших североамериканских профессиональных лигах впервые был апробирован в 1968 году. Тогда 10-дневный локаут объявило руководство Национальной футбольной лиги (американский футбол).

В самой НХЛ трудовой конфликт впервые разрешился при помощи остановки чемпионата в апреле 1992 года. Но тогда это был не локаут, а забастовка игроков (видимо, боязнью новой забастовки накануне плей-офф и объясняется отказ руководства НХЛ начать сезон без коллективного договора).

Локаут продолжался почти 4 месяца (103 дня) и был снят только через две недели после Нового года. Первые встречи сезона состоялись 20 января.

Каждая команда провела в регулярном чемпионате всего по 48 матчей (вместо 84 запланированных первоначально). В последний раз столь же короткий чемпионат прошел в сезоне 1941-42.

Кроме сокращения чемпионата, была изменена его формула: команды встречались только с соперниками по своей конференции.

Жесткий дефицит времени привел также к отмене традиционной "Олл старз гейм".

Из-за локаута регулярный турнир (даже в сокращенном виде) закончился позднее обычного, в результате чего в чемпионате мира по хоккею впервые за последние 18 лет не участвовал ни один игрок НХЛ.

Розыгрыш Кубка Стэнли прошел по полной программе, то есть все серии - от 1/8 до финала - игрались до 4 побед.

# КОНКУРЕНТЫ

# Хоккейная ассоциация Тихоокеанского побережья

Лестер Патрик и его брат Фрэнк в возрасте 20-30 лет были звездами Канадской любительской хоккейной лиги, Восточно-Канадской хоккейной ассоциации и Национальной хоккейной ассоциации. Будучи людьми проницательными, они очень быстро сообразили, что по-настоящему большие деньги в хоккее можно сделать только на менеджменте. Поэтому они решили рискнуть деньгами, вырученными с продажи отцовской лесопилки в Нельсоне (провинция Британская Колумбия) и вложить их в создание новой хоккейной лиги на западе Канады. Назвали ее братья ХАТП - Хоккейная ассоциация Тихоокеанского побережья (Pacific Coast Hockey Assotiation).

Риск задуманного дела был очень велик: на Западе совершенно не знали, что такое хоккей на льду. Кроме того, климат в Британской Колумбии очень мягок, что хорошо для человеческой жизнедеятельности, но плохо для главной составляющей хоккея, а именно - льда. Это означало, что братьям Патрикам надо начинать создание своей лиги со строительства искусственных ледяных арен.

В то время в Северной Америке существовал только один каток с искусственным ледовым покрытием - нью-йоркская "Сент-Николас арена". Именно оттуда были выписаны специалисты для строительства двух новых искусственных катков. "Уиллоуз арена" в Виктории вмещала 2,5 тысячи зрителей и обошлась в 110 тысяч долларов, а ванкуверская "Денман-стрит арена" стоила братьям 275 тысяч и была рассчитана на 10.500 посетителей. Даже в то время (шел 1911 год) это считалось неоправданной расточительностью, а по сегодняшним меркам - это и вовсе безумие. Как, собственно, собирались Патрики заполнить 13 тысяч мест на своих двух стадионах, которые так дорого им обошлись - ведь новая игра была совершенно неизвестна местной публике?

Как? А очень просто - ограбив Национальную хоккейную ассоциацию. Братья сами играли на Востоке, прекрасно знали, кто есть кто в этой лиге и кого можно купить. Именно звездам с Востока предстояло привлечь на стадионы толпы зрителей, которые много слышали об этих легендарных игроках, но никогда их не видели.





Первый матч новорожденной лиги состоялся 2 января 1912 года в Виктории. Местная команда "Аристократс" проиграла клубу "Нью-Вестминстер ройялз" со счетом 3:8. Это был первый профессиональный матч на искусственном льду. Впрочем, искусственный лед был не единственным новшеством этой встречи: на майках игроков впервые (не только в хоккее, но и вообще в истории спорта) появились цифры, обозначавшие их номера (братья Патрики вообще внесли в хоккей много того, без чего он теперь немыслим - у них был особый талант на этот счет).

В первом чемпионате ХАТП участвовали 3 команды: "Виктория аристократс" ("Аристократы"), "Нью-Вестминстер ройялз" ("Короли") и "Ванкувер миллионерз" ("Миллионеры"). Каток для нью-вестминстерского клуба предполагалось построить только через 2 года, поэтому свои "домашние" матчи эта команда играла в Ванкувере.

Риск, на который пошли братья Патрики, вполне себя оправдал. Зрители толпами стекались на стадионы, и звон кассовых аппаратов возвестил о том, что хоккей покорил и Запад.

В сезоне 1914-15 Лестер и Фрэнк совершили еще один смелый шаг: вместо выбывшего "Нью-Вестминстера" они приняли в свою лигу не канадский, а американский клуб -"Портленд роузбадз". В 1915-16 членом ассоциации стал еще один клуб из США ("Сиэттл метрополитенз"), а на следующий год - еще один, из Спокана, штат Вашингтон.

В 1914 году попечителей Кубка Стэнли удалось, наконец, убедить в том, что Кубок Стэнли должен разыгрываться в матчах между чемпионами ХАТП и НХА. Это, несомненно, отвечало интересам хоккея.

Уже в 1915 году ассоциация Тихоокеанского побережья показала, на что способна: ее чемпион "Ванкувер миллионерз" завоевал Кубок Стэнли, выиграв серию у "Оттавы сенаторз" с общим счетом 3:0. Все три встречи проводились в Ванкувере: на трибунах (да и на всем канадском Западе) творилось нечто невообразимое. "Миллионеры" не просто добились успеха, они победили настолько убедительно (счет встреч - 6:2, 8:3 и 12:3), что отныне всякий уроженец Запада не мог не превратиться в горячего хоккейного болельщика.

В 1917 году в судьбе Кубка Стэнли произошло очень важное событие - он впервые пересек границы Канады и отправился на юг, в США. Кубок разыгрывался в марте того года между командами "Монреаль канадиенз" (НХА) и "Сиэттл метрополитенз" (ХАТП).

В первой игре у себя дома "Канадиенз" разбили "Метс" со счетом 8:4. Однако "Сиэттл" ответил на это тремя еще более убедительными победами (6:1, 4:1 и 9:1) и увез серебряную вазу в Америку.

Кубок Стэнли достался команде из ХАТП еще один раз. В 1925 году все тот же "Монреаль канадиенз" прибыл на Запад, чтобы сразиться с клубом "Виктория кугэрз". "Виктория" уступила монреальцам только один матч, победила в трех остальных и завоевала заветный трофей.

Три победы в розыгрышах Кубка Стэнли, сколь бы впечатляющим не казался этот результат сам по себе, отнюдь не исчерпывают вклада ассоциации Тихоокеанского побережья в развитие хоккея. За свою 15-летнюю историю ХАТП внесла в игру значительное число новшеств. К числу наиболее важных изменений относятся:

- проведение на льду синих линий,
- разрешение передавать шайбу вперед не только в своей, но и в центральной зоне,
- разрешение пасовать коньком,
- разрешение вратарям становиться на колени и падать на лед.

Братья Патрики также ввели:

- учет голевых передач и вознаграждение за них,
- отложенные наказания,
- систему плей-офф,
- штрафные броски (буллиты),
- тактику смены троек нападения в ходе игры,
- подсчет бросков по воротам,
- программки для зрителей,
- предоставление права на участие в играх лиги клубам, базирующимся вне Канады.

В 1922 году график игр ХАТП был согласован с расписанием матчей Западно-Канадской хоккейной лиги, которая объединяла команды из Эдмонтона, Риджайны, Калгари и Саскатуна. ЗКХЛ действовала в разных качествах уже несколько лет, а в сезоне 1921-22 получила статус профессиональной и вскоре после этого вступила в альянс с Тихоокеанской ассоциацией. В последние два сезона существования ХАТП обе лиги практически слились в одну, состоящую из шести команд.

По окончании сезона 1925-26 братья Патрики распустили свою ассоциацию, продав игроков Национальной хоккейной лиге за астрономическую по тем временем сумму в 300 тысяч долларов.





Цена была, действительно, высока, но ведь среди игроков ХАТП было немало выдающихся хоккеистов. Из 170 игроков, работавших на Патриков, 35 позднее вошли в "Зал хоккейной славы". Это такие звезды, как Фред "Циклон" Тэйлор, Микки Маккей, Сай Гриффис, Джек Эдамс, Фрэнк Найбор, Дидье Питре, Джо "Буллит" ("Пуля") Симпсон, Ред Даттон, Дик Ирвин и Микки Йон.

После роспуска ХАТП Фрэнк Патрик занялся добычей золота и потерял почти все, что заработал в профессиональном хоккее. Лестер же стал крупной фигурой и в НХЛ - в качестве менеджера, тренера и организатора. Если вспомнить сколько смелых изменений внес он в хоккей как в вид спорта, то станет совершенно очевидным, почему в НХЛ существует специальный приз и существовал дивизион, носящие имя этого выдающегося человека.

# Всемирная хоккейная ассоциация

Мысль о создании хоккейной лиги, впоследствии названной ВХА (World Hockey Association), принадлежала калифорнийскому адвокату Гэри Дэвидсону. Он обнародовал ее еще в 1967 году, но приступить к ее реализации долгое время не мог, поскольку не имел ни денег, ни связей, ни необходимого опыта.

Все изменилось после того, как Дэвидсон поделился своей задумкой с Дэннисом Мэрфи. Мэрфи был серьезной фигурой в спортивном бизнесе (в 1967 году он участвовал в создании Американской баскетбольной ассоциации), и он сразу понял, что эта идея стоит того, чтобы ей заняться.

Дело в том, что хоккей в Северной Америке - бизнес крайне прибыльный, и в силу этого обстоятельства чрезвычайно притягательный для деловых людей. Многие годы миллионеры со всего континента обивали пороги штаб-квартиры НХЛ, пытаясь втиснуться в нее, и в конце концов лига уступила нажиму, сначала удвоив свои ряды, а потом добавив еще несколько клубов. Однако это мероприятие удовлетворило едва ли четвертую часть тех, кто жаждал обзавестись собственными командами. По крайней мере еще в 25 городах были инициативные группы, располагавшие солидными средствами, но оставшиеся за бортом расширенной НХЛ. Их-то и привлек Дэннис Мэрфи к созданию ВХА.

10 июля 1971 года Дэвидсон, Мэрфи и Дональд Ригэн (еще один калифорнийский адвокат) закончили разработку общей концепции новой лиги. Суть ее заключалась в том, чтобы нанести НХЛ "антидемпинговый удар", то есть переманивать у нее лучших хоккеистов, предлагая им вдвое, втрое, вчетверо больше. В конце концов большинство игроков НХЛ окажется во ВХА. Таким образом, сила команд ассоциации сравняется (а может, и превзойдет) силу клубов НХЛ. В результате Национальная хоккейная лига либо умрет, оставшись без звезд, либо согласится на слияние - мерджер. И тот, и другой вариант основателей ВХА одинаково устраивал.

Финансовой стороне дела на первых порах решающего значения не придавалось. Более того: в концепции было зафиксировано, что поначалу ВХА будет ежегодно терять по 3-5 млн. долларов. Получить первую прибыль идеологи ВХА рассчитывали лет через 5-6 - после победы или слияния с НХЛ (так в общем-то потом и получилось).





Руководству НХЛ подобная перспектива, естесственно, не нравилась, и оно предприняло ряд решительных шагов (вплоть до обращения в суд), чтобы воспрепятствовать переходу своих игроков в "конкурирующую фирму". Однако эти попытки успеха не имели...

Первым хоккеистом, заключившим контракт с новой лигой, стал Билл Флетт - нападающий из "Филадельфии флайерз". Впоследствии оказалось, что он был не перебежчиком, а комбинатором (сначала ушел во ВХА, а затем согласился вернуться в НХЛ - за вдвое большую сумму), но прецедент, тем не менее, был создан, и игроки НХЛ десятками бросились за длинным долларом...

В результате 11 октября 1972 года, когда стартовал первый чемпионат ВХА, в рядах команд ассоциации насчитывалось 67 бывших энхаэловцев. Среди них были и по-настоящему великие хоккеисты, такие, как вратари Джерри Чиверс ("Бостон брюинз") и Берни Парент ("Торонто мейпл лифс"), защитники Жан-Клод Трамбле ("Монреаль канадиенз") и Тед Грин ("Бостон брюинз"), нападающие Бобби Халл ("Чикаго блэк хоукс"), Дэрек Сэндерсон и Джек Маккензи (оба - "Бостон брюинз")... Чуть позднее к ним присоединились суперфорварды Фрэнк Маховлич ("Монреаль канадиенз"), Дэйв Кеон и Пол Хэндерсон (оба из "Торонто мейпл лифс"), а также легендарный голкипер Жак Плант ("Бостон брюинз") и другие отличные хоккеисты.

Впрочем, игроки, сохранившие верность Национальной хоккейной лиге, тоже не остались в накладе: чтобы удержать их у себя, боссы НХЛ были вынуждены также увеличить оплату труда хоккеистов. В результате средний уровень зарплаты в НХЛ резко скакнул вверх - раза в 3-4. Так что игроки-профессионалы в любом случае должны вспоминать о ВХА с благодарностью.

Другой немаловажной заслугой Всемирной хоккейной ассоциации было то, что она всячески способствовала проникновению на Северо-Американский континент европейских хоккеистов и европейского стиля игры. "Виннипег джетс", резко повысивший рейтинг ВХА путем приобретения Бобби Халла, в сезоне 1976-77 имел в своем распоряжении сразу 9 европейских игроков (семерых шведов и двух финнов). Благодаря этому, команда демонстрировала весьма привлекательный для публики хоккей, трижды принесший клубу звание чемпионов ВХА. Виннипегская "роскош-

ная тройка", в которой вместе с Бобби Халлом играли два шведа - Ульф Нильссон и Андерс Хэдберг, - была в середине 70-х годов одной из лучших в мире. Всего же во ВХА выступали 24 европейца: 13 шведов, 9 финнов и 2 чехословака. Помимо "Виннипега", самая мощная европейская колония была в команде "Феникс роудраннерз" (4 человека). По 2 европейца играли в "Торонто тороз" и "Нью-Инглэнд уэйлерз".

На протяжении всей своей истории Всемирная хоккейная ассоциация регулярно устраивала показательные матчи своих команд с хоккеистами Старого света.

Первые такие встречи состоялись осенью 1974 года, когда сборная Канады, составленная исключительно из игроков ВХА, провела серию товарищеских игр с командами СССР, Финляндии, Швеции и Чехословакии. Скандинавов канадцы победили (8:3 и 4:3), чехословакам уступили (1:3), а из 8 матчей с советскими хоккеистами родоначальники хоккея выиграли всего один (проиграли - четыре). Общий итог серии, таким образом, оказался для сборной ВХА отрицательным: 3 победы, 3 ничьи и 5 поражений. Тем не менее, об уровне игры пресса писала с удовлетворением.

Клубные команды ВХА также неоднократно играли с европейцами.

В сезоне 1976-77 "Виннипег джетс" ездил в Москву для участия в традиционном международном турнире на приз газеты "Известия". Год спустя на тех же соревнованиях выступал "Квебек нордикс". Ни та, ни другая команда лавров в столице СССР себе не снискали: "Истребители" закончили турнир только четвертыми, а "Северяне" и вовсе оконфузились, оказавшись на пятом (последнем!) месте.

Столь же неудачно выступил в Европе клуб "Цинциннати стингерз", принимавший участие в турнире на приз газеты "Руде право" (сентябрь 1977 года). "Осы" проиграли все 4 матча, причем, три из них - с разгромным счетом (2:8, 4:11 и 3:12).

Кроме участия в официальных международных турнирах клубы ВХА сыграли с европейцами несколько серий. Большинство из них носили товарищеский характер, но однажды (в сезоне 1977-78, когда все команды ассоциации сыграли по одному матчу со вторыми сборными СССР и Чехословакии) результаты встреч были включены в зачет чемпионата ВХА.

Огромную сенсацию произвело в 1973 году вступление во Всемирную хоккейную ассоциацию 46-летнего Горди Хоу и двух его сыновей - Марка и Марти. Во ВХА Горди Хоу, уже два года как





"навсегда" покинувший хоккей после 25 славных лет в составе "Детройт ред уингз", быстро вернул себе былую популярность, выступая сначала за "Хьюстон аэроз", а затем - за "Нью-Ингленд уэйлерз".

Непрерывное участие Хоу в матчах "Всех звезд" ВХА, а также сезоны, в которые он набирал более 100 очков (по системе "гол + пас"), дали недругам ассоциации повод обвинить ее в низком уровне игры. Однако непредвзятые специалисты, наблюдавшие за Хоу как во ВХА, так и в НХЛ, утверждают, что его удивительное мастерство не покидало его никогда. В самые последние годы выступлений в большом спорте Горди называл свою игру "поэзией в замедленной съемке". "Съемка" действительно была замедленной, но это все же была Поэзия! Не случайно, что в своем последнем сезоне, когда Хоу вернулся в НХЛ (вместе со своей командой), он отыграл все 80 матчей регулярного первенства и забил в них 15 голов, несмотря на повреждение кисти и то, что ему шел 53 (!) год.

В начале сезона 1978-79, оказавшегося для ВХА прощальным, в команде этой ассоциации, называвшейся "Индианаполис рейсерз", появился юный Уэйн Гретцки. Будучи всего только 17-летним мальчишкой, Гретцки (он почти сразу же перешел из "Индианаполиса" в "Эдмонтон ойлерз") в первом же сезоне набрал в играх ВХА 110 очков. Недоброжелатели ВХА использовали это обстоятельство, чтобы еще раз показать миру, насколько низок класс игры в ВХА. Однако они (критики) вскоре были жестоко посрамлены: уже на следующий год Гретцки дебютировал в НХЛ и сразу же был признан лучшим игроком лиги!

Суммируя приведенные факты, можно утверждать, что слухи о невысоком качестве игры во ВХА сильно преувеличены. Конечно, средний уровень команд ассоциации был несколько ниже (особенно в первые сезоны) того, что демонстрировали клубы НХЛ, но все был достаточно высок, а такие коллективы, как "Виннипег джетс", "Хьюстон аэроз" или "Квебек нордикс" наверняка бы не затерялись и в Национальной хоккейной лиге.

То возобновлявшиеся, то вновь затихавшие переговоры между ВХА и НХЛ о слиянии привели, наконец, к успеху. Летом 1979 года "Эдмонтон ойлерз", "Нью-Ингленд уэйлерз", "Квебек нордикс" и "Виннипег джетс" были приняты в Национальную хоккейную лигу. Еще три клуба ВХА, входившие в то время в ассоциацию, не сумели заплатить вступительный взнос в размере 6 миллионов долларов и были распущены.

◆ ◆ ◆

Высшей наградой ВХА был Кубок АВКО. Его учредила Aviation Corporation of America (AVCO), и поэтому он носил имя этой компании. Наиболее успешно за этот приз боролись "Виннипег джетс" (5 выходов в финал, 3 из которых было выиграно) и "Хьюстон аэроз" (3 финала, 2 победы), а также "Нью-Ингленд уэйлерз" и "Квебек нордикс" (по 1 победе из 2 попыток).

**ОБЛАДАТЕЛИ (И ФИНАЛИСТЫ) КУБКА АВКО**

| | |
|---|---|
| 1973 - "Нью-Инглэнд уэйлерз" | ("Виннипег джетс") |
| 1974 - "Хьюстон аэроз" | ("Чикаго кугэрз") |
| 1975 - "Хьюстон аэроз" | ("Квебек нордикс") |
| 1976 - "Виннипег джетс" | ("Хьюстон аэроз") |
| 1977 - "Квебек нордикс" | ("Виннипег джетс") |
| 1978 - "Виннипег джетс" | ("Нью-Инглэнд уэйлерз") |
| 1979 - "Виннипег джетс" | ("Эдмонтон ойлерз") |

ЧАСТЬ ТРЕТЬЯ

# ВЕЛИКИЕ ИМЕНА

# Вратари

## ЖОРЖ ВЕЗИНА

*В профессиональном хоккее провел 15 сезонов (1910-25).*
*Играл только за "Монреаль канадиенз".*
*2-кратный обладатель Кубка Стэнли (1916 и 1924).*

Жорж Везина по прозвищу "Огурец из Чикутими" был, возможно, самым почитаемым голкипером своего времени. Он начинал свою вратарскую карьеру в любительской команде "Чикутими сеньорз" и в 1910 году в товарищеском матче против "Монреаль канадиенз" не пропустил ни одного гола, после чего был немедленно приглашен в профессионалы.

Хотя вратарям уже разрешалось падать на лед, Жорж Везина всегда играл только стоя. Удивительно хладнокровный на льду, он был очень горяч в жизни (прежде всего в интимной) и являлся отцом 22 детей.

Свой последний матч Везина сыграл 28 ноября 1925 года против "Питтсбург пайретс". Еще в первом периоде у него пошла кровь изо рта. Тем не менее, он вышел на второй период, но через несколько минут потерял сознание. Спустя пять месяцев Жорж Везина умер - у него была последняя стадия туберкулеза.

В память о нем учрежден приз "Везина трофи", который ежегодно вручается лучшему голкиперу НХЛ.

## АЛЕКС КОННЕЛ

*В НХЛ провел 13 сезонов (1924-37).*
*Играл за "Оттаву сенаторз", "Нью-Йорк американз", "Детройт фэлконз" и "Монреаль марунз".*
*2-кратный обладатель Кубка Стэнли (1927 и 1935).*

Алекса Коннела никогда не считали легко возбудимым человеком, но стоило ему один раз дать волю чувствам, как он тут же оказался в центре внимания разъяренных преступных кланов из Нью-Йорка. В этом городе проводилась встреча между местными "Американз" и клубом из Детройта, где тогда играл Коннел. В то время владельцем "Американз" был знаменитый Билл Дуайер, известный также как "Король бутлегеров" и босс одной из крупнейших в Нью-Йорке банд. В третьем периоде той встречи Коннел с трудом отбил очередной бросок по его воротам, но с удивлением обнаружил, что за его спиной все же загорелся красный свет! Конечно, шайба едва не попала в сетку, но гола все-таки не было, судья ошибся. Рефери матча Джордж Мэлинсон придерживался того же мнения, что и Коннел, но судья за воротами вдруг поднял такой скандал, что игра никак не могла возобновиться. Наконец, в ходе весьма оживленного диспута Коннел дал своему оппоненту по морде, да так что пустил ему кровь и свалил с ног. Коннел и не подозревал, что его попытки добиться справедливости бесполезны: Дуайер, поставивший немало денег на свою команду в этой игре, загодя купил нужного человека в нужном месте. Догадываетесь, чем это кончилось? Коннела вывел с поля вооруженный отряд нью-йоркской полиции, повсюду сопровождавший незадачливого вратаря до тех пор, пока он вместе со своей командой не уехал из Нью-Йорка.

Коннел выступал в профессиональном хоккее 12 лет и его средний показатель пропущенных шайб составил за это время 2.01. В сезоне 1925-26, сыграв в 36 матчах, он в 15 из них остался сухим. Через 2 года он не пропустил ни одной шайбы в 6 играх подряд (461 мин. 29 сек). Этот результат и по сей день является рекордом НХЛ.

Алекс Коннел - член "Зала хоккейной славы".

## ДЖОРДЖ ХАЙНСУОРТ

*В НХЛ провел 11 сезонов (1926-37).*
*Играл в "Монреаль канадиенз" и "Торонто мейпл лифс".*
*2-кратный обладатель Кубка Стэнли (1930 и 1931).*
*3-кратный владелец "Везина трофи" (1927-29).*

Знаменитый форвард "Ньюси" Лалонд обладал репутацией человека, который имеет нюх на хороших игроков. После преждевременной кончины Жоржа Везины, потрясшей хоккеистов и болельщиков "Монреаль канадиенз", Лалонд предложил на место вратаря команды парня, которого знал по совместной игре в клубе города Саскатун (провинция Саскачеван). Это и был Джордж Хайнсуорт - человек, рост которого был 185 см, а вес едва превышал 68 кг!

Молодой вратарь блестяще начал свою карьеру в НХЛ. В течение 3-х первых сезонов (1926-29) он неизменно получал приз

лучшему голкиперу лиги. В 1928-29 он сыграл в регулярном сезоне 44 матча и в 22-х из них не пропустил ни одной шайбы. Средний же показатель пробиваемости был у Хайнсуорта в том сезоне всего 0.98 гола за матч! И тот, и другой результаты до сих пор являются рекордами лиги и, видимо, останутся ими навсегда.

В 1933 году после неудачного сезона его продали в "Торонто мейпл лифс", однако через некоторое время монреальцы одумались и выкупили вратаря обратно.

За время игры в профессиональных клубах коэффициент пробиваемости Хайнсуорта составил 2.08 гола за матч, а в 104 играх ему удалось не пропустить ни одной шайбы. Больше шат-аутов (115) имеет на своем счету только один вратарь - Терри Савчук.

## ЧАРЛЬЗ РОБЕРТ (ЧАК) ГАРДИНЕР

*По происхождению - шотландец (родился в Эдинбурге).*
*В НХЛ провел 7 сезонов (1927-34).*
*Играл в "Чикаго блэк хоукс".*
*Обладатель Кубка Стэнли 1934 года.*
*2-кратный владелец "Везина трофи" (1932 и 1934).*
*4 раза вошел в "Олл старз" НХЛ (3 раза в первый состав и 1 - во второй).*

Чарльз Гардинер стал профессиональным хоккеистом в 23-летнем возрасте, заняв место основного вратаря в не особенно преуспевающей команде "Чикаго блэк хоукс". За 7 лет выступлений в НХЛ он добился довольно высокого уровня надежности (в среднем пропускал за матч 2.13 гола) и имел на своем счету 42 "сухих" встречи - и это при том, что большую половину этих семи лет его команда занимала последнее место в своем дивизионе. Приходится только гадать, каких феноменальных результатов мог бы добиться Гардинер, играй он в клубе посильней... Трагедия произошла, когда карьера его была в самом разгаре - он умер в возрасте 30 лет от раковой опухоли головного мозга.

## СЕСИЛЬ "ТАЙНИ" ТОМПСОН

*В НХЛ провел 12 сезонов (1928-40).*
*Играл за "Бостон брюинз" (1928-38)*
*и "Детройт ред уингз" (1938-40).*
*Обладатель Кубка Стэнли 1929 года.*





*4-кратный владелец "Везина трофи" (1930, 1933, 1936 и 1938)*
*4 раза входил в "Олл старз" НХЛ (2+2).*

Сесиль Томпсон был человеком высокого роста (188 см) и немалого (77 кг) веса, и ему никак не подходила данная ему кличка - "Тайни" ("Крошка").

Он появился в клубе "Бостон брюинз" в 1928 году. Свой первый сезон он завершил с блестящим результатом - всего 1.18 пропущенного гола за матч. Тогда же он великолепно провел 5 игр финальной серии за Кубок Стэнли. В трех матчах Томпсон вообще не пропустил ни одной шайбы, а в двух других пропустил только три.

В 1933 году Томпсон защищал ворота "Брюинз" во время памятной встречи с "Торонто", продолжавшейся на 104 минуты дольше положенного времени. В той игре оба голкипера (в воротах "Мейпл лифс" стоял Лорн Шабо) старались вовсю, но кто-то должен был пропустить гол. "Торонто" и Шабо тогда победили - со счетом 1:0, благодаря шайбе, заброшенной Кеном Дорэти.

В течение всей карьеры в НХЛ у Томпсона были прекрасные показатели по надежности, но надо отдать должное и двум великим защитникам "Бостона", не подпускавшим соперников особо близко к его воротам: почти все время выступлений Томпсона его партнерами по обороне были такие асы, как Эдди Шор и Лайонел Хитчмен.

## УОЛТЕР "ТАРК" БРОДА

*В НХЛ выступал 14 сезонов (1936-52).*
*Играл за "Торонто мейпл лифс".*
*5-кратный обладатель Кубка Стэнли*
*(1942, 1945, 1947, 1948, 1949 и 1951).*
*2-кратный владелец "Везина трофи" (1941 и 1948).*
*3 раза входил в "Олл старз" НХЛ (2+1).*

"Торонто мейпл лифс" стали первой командой в истории НХЛ, которая добилась Кубка Стэнли 3 года подряд. В их триумфах 1947-49 годов заметную роль сыграл "Тарк" Брода.

Он родился в 1914 году. По происхождению - поляк. Прозвище "Тарк" (Turk - индюк - сокращение от Turkey egg - индюшачьи яйца) получил еще в детстве за веснушчатое лицо. Однако надо признать, что Брода кое-чем действительно напоминал эту птицу: его вес к концу карьеры превышал 100 кг.

Он обычно достаточно невзрачно проводил матчи регулярного

чемпионата, но во встречах плей-офф неизменно блистал. Казалось, он нарочно весь сезон бережет силы для кубковых серий.

Особенно хорош Брода был в играх против "Детройт ред уингз", который располагал самой результативной тройкой нападающих того времени: Тед Линдсей - Сид Эйбл - Горди Хоу. В 1948 и 1949 в финалах Кубка Стэнли "Торонто" встречались именно с "Красными крыльями", и оба раза детройтцы проиграли серии с неприличным счетом 0:4.

С каждым годом "Тарк" Брода постоянно уменьшал количество пропущенных шайб в матчах плей-офф: начав в 1947 году с результата 2.24 гола за игру (что и так было весьма высоким показателем), он довел его до 1.12 в 1951 году.

## УИЛЬЯМ РОНАЛЬД (БИЛЛ) ДАРНЭН

*В НХЛ выступал 7 сезонов (1943-50).*
*Играл только в "Монреаль канадиенз".*
*2-кратный обладатель Кубка Стэнли (1944 и 1946).*
*6-кратный лауреат "Везина трофи" (1944-47, 1949-50).*
*6 раз входил в "Олл старз" НХЛ (все время - в первый состав).*

Вероятно, лучший вратарь НХЛ 40-х годов. Имел прозвище "Двурукий", потому что мог держать клюшку обеими руками и часто пользовался этим во время матчей, чем приводил форвардов соперников в полное замешательство.

В сезоне 1948-49 сохранял свои ворота в неприкосновенности 309 минут 21 секунду. Благодаря ему, а также Морису Ришару, "Монреаль канадиенз" в сезоне 1944-45 проиграл только 5 встреч.

Из-за огромных психических нагрузок, следствием чего были бессоница и отвращение к еде, часто находился в депрессии. В 1950 году получил резаную травму головы (от удара коньком), в результате чего вынужден был преждевременно завершить карьеру.

## .ТЕРРЕНС ГОРДОН (ТЕРРИ) САВЧУК

*В НХЛ выступал 21 сезон (1949-70).*
*Играл в "Детройт ред уингз" (1949-55), "Бостон брюинз" (1955-57), опять "Детройт ред уингз" (1957-64), "Торонто мейпл лифс" (1964-67), "Лос-Анджелес кингз" (1967-68), вновь "Детройт ред уингз" (1968-69) и "Нью-Йорк рейнджерз" (1969-70).*





*Сыграл в регулярных турнирах 953 матча (вратарский рекорд) и в 103 из них остался сухим (тоже рекорд).*
*4-кратный обладатель Кубка Стэнли (1950, 1952, 1954-55).*
*4 раза получал "Везина трофи" (1952-53, 1955 и 1965).*
*Владелец "Колдер трофи" (1951).*
*7 раз входил в "Олл старз" НХЛ (3+4).*

По мнению канадцев, один из трех самых выдающихся вратарей мира (двое других - Жак Плант и наш Владислав Третьяк).

Большую часть своих 20 сезонов Терри Савчук провел в составе "Детройт ред уингз". Он был одним из лучших игроков этой команды, которая доминировала на аренах НХЛ в первой половине 50-х годов. В те годы Савчук 5 сезонов подряд пропускал в среднем менее двух шайб за игру. Еще сильнее впечатляет результат, достигнутый этим голкипером в плей-офф 1952 года, когда он за 8 матчей пропустил всего 5 голов (при этом в четырех встречах остался "сухим").

Савчук также вошел в историю как "герой с первого сезона". Он три раза награждался призами, которые присуждаются лучшим новичкам: в 1948 году в хоккейной лиге США, где он играл за команду города Омаха, в 1949 году в ИХЛ, где он выступал за "Индианаполис" и, наконец, в 1951 году в НХЛ.

За свою карьеру Савчук получил множество травм. Его правая рука в результате одной из операций была короче левой. Он плохо видел правым глазом.

Погиб в результате несчастного случая летом 1970 года.

## ЖОЗЕФ-ЖАК-ОМЕР (ЖАК) ПЛАНТ

*В НХЛ выступал 17 сезонов (1952-73, с перерывами).*
*Играл за "Монреаль канадиенз" (1952-63), "Нью-Йорк рейнджерз" (1963-64), "Сент-Луис блюз" (1968-70), "Торонто мейпл лифс" (1970-73) и "Бостон брюинз" (1973).*
*6-кратный обладатель Кубка Стэнли (1953, 1956-60).*
*7 раз владел призом Везины (1956-60, 1962 и 1969), что является абсолютным рекордом среди вратарей НХЛ.*
*Лучший хоккеист лиги 1962 года.*
*7 раза входил в "Олл старз" НХЛ (3+4).*

По мнению североамериканцев, Жак Плант - лучший голкипер профессионального хоккея всех времен.

Один из основоположников современного вратарского искус-

ства. Первым начал покидать ворота, чтобы помочь своим защитникам завладеть шайбой, вброшенной в зону соперником.

Вернул из небытия изобретение Клинта Бенедикта - вратарскую маску, значительно усовершенствовал ее и сделал непременным атрибутом вратарского снаряжения.

Обладатель выдающихся достижений в сезонах 1953-54 (в среднем пропускал 1.59 гола за матч), 1955-56 (1.86), 1968-69 (1.96) и 1970-71 (1.88).

Жак Плант был первой звездой НХЛ, с которой столкнулись советские хоккеисты. В 1965 году Плант, временно оставивший хоккей, согласился сыграть за юниоров "Монреаль канадиенз" против сборной СССР. Этот матч, состоявшийся 15 декабря в легендарном "Форуме", закончился победой канадцев со счетом 2:1 (0:0, 0:1, 2:0). Главным героем встречи был 36-летний голкипер хозяев: 5 раз советские нападающие (однажды Вениамин Александров и по два раза Александр Альметов и Виктор Полупанов) выходили один на один с вратарем, но Плант был непробиваем.

## ГЛЕНН ГЕНРИ ХОЛЛ

*В НХЛ выступал 18 сезонов (1952-71).*
*Играл за "Детройт ред уингз" (1952-57),*
*"Чикаго блэк хоукс"(1957-67) и "Сент-Луис блюз" (1967-71).*
*Обладатель Кубка Стэнли 1961 года.*
*Лучший новичок НХЛ 1956 года.*
*Трижды лауреат приза Везины (1963, 1967 и 1969).*
*11 раз (вратарский рекорд) входил в "Олл старз" (7+4).*

Гленн Холл славился феноменальной реакцией и акробатическими прыжками, а также удивительной хоккейной "живучестью". В 1956-62 годах он сыграл без замен 502 игры подряд, что является вратарским рекордом НХЛ. В 503 встрече 7 ноября 1962 года он получил тяжелую травму, и только это прервало его уникальную серию.

В финале Кубка Стэнли 1968 года против "Монреаль канадиенз" Холл сохранял свои ворота в неприкосновенности 135 минут 26 секунд, и этот результат принес ему "Конн Смайт трофи".

Феноменальные нагрузки, которые испытывал Холл, играя без замен, крайне отрицательно отразились на его здоровье. Вратари НХЛ и так не отличаются особым здоровьем, но даже на их фоне Холл выглядел почти что инвалидом. Его нервная система была





настолько истощена, что часто он не мог сдержать тошноты и остаться на льду до конца игры.

## ЭНТОНИ ДЖЕЙМС (ТОНИ) ЭСПОЗИТО

*В НХЛ выступал 16 сезонов (1968-84).*
*Играл за "Монреаль канадиенз" (1968-69)*
*и "Чикаго блэк хоукс" (1969-84).*
*Лучший новичок лиги 1970 года.*
*3-кратный лауреат "Везина трофи" (1970, 1972 и 1974).*
*5 раз входил в "Олл старз" НХЛ (3+2).*

Тони Эспозито был младшим братом Фила Эспозито - знаменитого канадского форварда, блиставшего в те же 70-е годы. (Диаметрально противоположные амплуа двух Эспозито послужили поводом для многочисленных упражнений в остроумии. Один канадский журналист, например, дал им шутливую "коллективную" кличку: братья "Даешь!" - "Не возьмешь!")

Эспозито-младший мог бы, очевидно, стать самым выдающимся вратарем современного хоккея, если бы не одно обстоятельство. У него было плохое зрение. Настолько плохое, что, не надев очков, шайбы он не видел вовсе. Поэтому играл Тони всегда в контактных линзах, но они тогда были еще несовершенны и давали прекрасную "картинку" только на близком расстоянии. В силу этого Эспозито, парируя совершенно "мертвые" броски с 2-3 метров, частенько пропускал несложные щелчки от синей линии...

Уже в первый сезон своей профессиональной карьеры (1969-70) Тони добился выдающегося достижения: он отстоял "на ноль" 15 игр (это второй результат в истории НХЛ). А всего за 16 сезонов в НХЛ он не пропустил ни одной шайбы в 82 встречах, что является самым высоким показателем среди голкиперов последнего 25-летия. За это Эспозито даже получил от болельщиков и прессы прозвище "Мистер Зеро" ("Господин ноль").

Еще один результат экстра-класса Тони показал в сезоне 1971-72, когда пропускал в среднем за матч менее двух голов (1.76).

В 1981 году накануне второго розыгрыша Кубка Канады Эспозито не попал в состав сборной своей страны и (чтобы все-таки принять участие в этих престижных соревнованиях) сменил канадское гражданство на американское и выступал на турнире за команду США. Этот поступок существенно подорвал реноме Тони в глазах соотечественников.

## КЕННЕТ УЭЙН (КЕН) ДРАЙДЕН

*Лучший голкипер лиги 70-х годов.*
*Провел в НХЛ 8 сезонов (1970-79)*
*и в 5 из них получил приз Везины (1973 и 1976-79).*
*Играл в "Монреаль канадиенз".*
*6-кратный обладатель Кубка Стэнли (1971, 1973, 1976-79).*
*Владелец "Конн Смайт трофи" (1971) и "Колдер трофи" (1972).*
*6 раз входил в "Олл старз" НХЛ (5+1).*

Судьба Кена Драйдена будто бы взята напрокат из сказок о Золушке. В сезоне 1970-71 он был третьим вратарем "Монреаль канадиенз" и не имел, казалось, никаких шансов пробиться повыше. Но накануне плей-офф сразу оба голкипера клуба получили серьезные травмы, и руководству не оставалось ничего иного, как доверить место в воротах зеленому новичку.

Драйден прекрасно воспользовался подарком судьбы. Он настолько блестяще провел кубковые матчи, что получил по их итогам "Конн Смайт трофи", а его команда завоевала Кубок Стэнли. Когда основные вратари "Монреаля" оправились от травм, места в воротах им уже не нашлось.

Кен Драйден был предвестником новой волны профессиональных хоккеистов - высокообразованных интеллигентных людей, жизнь которых отнюдь не ограничена рамками ледовой площадки. Он пришел в НХЛ с университетской скамьи и не раз подчеркивал, что образование значит для него не меньше, чем хоккей. В 1973 году, после двух блестящих сезонов в НХЛ, Драйден ко всеобщему удивлению временно оставил игру - чтобы закончить университет. Тогда его многие предупреждали, что это может кончиться так же, как весной 1971 года, только он на сей раз будет пострадавшим. Драйден не послушался ничьих советов и сделал все по-своему. Через год, защитив диплом по специальности "юриспруденция", он вернулся в НХЛ и с легкостью вернул себе место основного голкипера сначала "Канадиенз", а потом и всей лиги.

Интеллигентность и хорошие манеры, полученные во время учебы, порой проявлялись у Драйдена совершенно неожиданным образом. Например, в первые годы выступлений в НХЛ, столкнувшись на пятачке с нападающим соперника, он... извинялся, чем приводил противников в состояние, близкое к умопомешательству.

На хоккейной площадке Кен Драйден выделялся огромным ростом (193 см), что было абсолютно нетипично для вратарей того





времени, а также отличной реакцией и способностью к самоанализу: потерпев неудачу в каком-то матче, Драйден ее тщательно анализировал и, как правило, уже к следующей встрече вносил в свою игру необходимые коррективы. Так случилось, в частности, в 1972 году в серии матчей Канада - СССР. Игры в Канаде Драйден провел малоубедительно, однако, проанализировав свои действия и манеру советской сборной, сумел перестроиться и в Москве сыграл гораздо сильнее.

Еще будучи игроком, Драйден попробовал себя на писательском поприще. На сегодняшний день он является автором нескольких книг, одна из которых ("Хоккей на высшем уровне" - о серии 1972 года) была издана и в Советском Союзе.

## ПАТРИК РУА

*В НХЛ выступает 10 сезонов (с 1985 года).*
*Играет все время в "Монреаль канадиенз".*
*2-кратный обладатель Кубка Стэнли (1986 и 1993).*
*Трижды лауреат "Везина трофи" (1989, 1990 и 1992).*
*2-кратный владелец "Конн Смайт трофи" (1986 и 1993).*
*5 раз входил в "Олл старз" НХЛ (3+2).*

Если фильм о судьбе Кена Драйдена можно назвать "Золушка", то картину о Патрике Руа следует тогда наречь "Золушка-2", ибо карьеры этих выдающихся вратарей похожи одна на другую, как две хоккейные шайбы.

193-сантиметровый Кен Драйден занял место в воротах "Монреаля" весной 1971 года и с ходу завоевал вместе с командой Кубок Стэнли, а для себя лично - "Конн Смайт трофи". Через 14 лет основным голкипером "Канадиенз" стал 189-сантиметровый Патрик Руа и в первый же год добился точно таких же успехов.

Драйден провел в НХЛ 8 сезонов и 5 раз получил "Везина трофи". Руа за 10 сезонов награждался этим призом трижды, но зато еще четырежды удостоился Кубка Уильяма Дженнингса.

Драйден считался лучшим вратарем лиги 70-х годов, а Патрик удерживает это звание в наши дни.

Единственное, в чем предшественник значительно опережает преемника - это в количестве завоеванных Кубков Стэнли: у Драйдена их 6, а у Руа всего 2. Но если вспомнить, какой состав был у "Монреаля" в 70-е годы и какой играет сейчас, то станет понятным, что 2 кубка Руа "стоят" по крайней мере не меньше, чем 6 Драйдена.

# Защитники

## ДЖОЗЕФ "ПЛОХИШ" ХОЛЛ

*В НХЛ выступал 2 сезона (1917-19).*
*Играл за "Монреаль канадиенз".*

Джо Холл не даром имел прозвище "Плохиш". Это был очень жесткий и даже жестокий защитник. Существуют полулегендарные истории о его кровавых схватках с "Ньюси" Лалондом, о его нападении на судью и даже о предъявленном ему в Торонто уголовном обвинении в связи с поведением во время матча в этом городе.

Холл играл в паре с гигантом Гарри Мамери (эту двойку прозвали "бульдогами"), и они до сих пор считаются одной из лучших оборонительных линий в истории хоккея. Во многом благодаря этому оригинальному дуэту, состоявшему из устрашающего Холла и добродушного Мамери (его называли "Мам", что означает "мамочка"), "Квебек" дважды добивался побед в Кубке Стэнли.

В 1919 году во время финальных матчей за Кубок Стэнли против команды "Сиэттл метрополитенз" Джо Холл, выступавший тогда за "Монреаль канадиенз", заболел гриппом и через несколько дней скончался.

## ФРЭНК "КИНГ" КЛЭНСИ

*В НХЛ выступал 15 сезонов (1922-37).*
*Играл за "Оттаву сенаторз" (1922-30)*
*и "Торонто мейпл лифс" (1930-37).*
*3-кратный обладатель Кубка Стэнли (1923, 1927 и 1932).*
*4 раза входил в "Олл старз" НХЛ (2+2).*

Фрэнк Клэнси был одним из самых щуплых защитников своего времени: его рост был всего 170 см, а вес в период активных выступлений колебался около отметки 70 кг. Однако столь малые габариты отнюдь не мешали ему весьма успешно противостоять лучшим форвардам лиги, за что он и получил свое прозвище -





"Кинг" ("Король").

Свою первую игру в качестве профессионала Клэнси провел в 1922 году в составе команды "Оттава сенаторз", но в течение первых двух лет своей спортивной карьеры он редко появлялся на льду. Оттавский стадион "Дейз ринк", на котором выступала команда, отличался крайне экономной отопительной системой, и от игроков, которые, как Клэнси, проводили большую часть времени на скамейке для запасных, было мало толку на льду: пока они отогревали своими телами скамейки, ноги у них превращались буквально в куски льда. Тогда от тренерской скамьи прямо в раздевалку, где отопление имелось, провели звонок для вызова игроков. Хоккеисты сидели там, согреваясь телом и остывая душой, и дожидались, пока их позовут играть. Иногда Клэнси приходилось вступать в игру против команды, которую он и в глаза не видел!

Только в 1924 году он, наконец, стал играть чаще. Клэнси был в составе знаменитой оттавской команды образца 1927 года, выигравшей Кубок Стэнли, и приобрел немалую популярность среди болельщиков. Владельцы "Сенаторов" были просто счастливы, что после ухода таких любимцев столичной публики, как Сай Деннени, "Панч" Бродбент и Фрэнк Найбор, в их распоряжении имеется Клэнси, продолжавший привлекать поклонников хоккея на матчи.

А тем временем в Торонто Конн Смайт приступил к поискам незаурядных молодых игроков, которые внесли бы свежую кровь в только что приобретенную им команду "Мейпл лифс". "Кинг" Клэнси настолько прочно завладел воображением Смайта, что в 1930 году менеджер заплатил за него "Оттаве" рекордную по тем временам сумму в 35 тысяч долларов, да еще отдал "Сенаторам" в придачу двух своих игроков.

Клэнси вполне окупил эти затраты, став подлинным лидером команды, которая уже в 1932 году (после 10-летнего перерыва) завладела Кубком Стэнли.

После сезона 1936-37 "Кинг" прекратил выступления на льду, но не оставил хоккей, а только сменил свою хоккейную специальность. Некоторое время он был тренером и менеджером команды "Монреаль марунз", а потом стал судьей.

По окончании карьеры арбитра, надеясь, как видно, на то, что он познал еще не все в своей любимой игре, Клэнси вернулся в "Торонто мейпл лифс", но уже в качестве "посла доброй воли". Он не покидал этот пост вплоть до ноября 1986 года, оказывая посильную помощь своевременными советами игрокам, тренерам и

владельцу клуба Гарольду Балларду. 10 ноября 1986 года "Король" Клэнси скончался.

## ЛАЙОНЕЛ ХИТЧМЕН

*В НХЛ провел 12 сезонов (1922-34).*
*Играл за "Оттава сенаторз" (1922-25)*
*и "Бостон брюинз" (1925-34).*
*Обладатель Кубка Стэнли 1929 года.*

Хитчмен, как и другой великий защитник того времени - Фрэнк "Кинг" Клэнси, начинал свою карьеру в составе команды "Оттава сенаторз". Впрочем, первый год он выходил только на замену, так что, должно быть, провел немало часов за карточной игрой с Клэнси, пока Эдди Джерард и Джордж Буше сражались на льду.

В 1925 году Арт Росс привез Хитчмена в Бостон, и там он прекрасно вписался в команду, играя в основном в паре с грозным Эдди Шором. Пока Шор совершал свои дерзкие прорывы к воротам противника, Хитчмен за двоих отрабатывал в обороне.

Одно время Лайонел играл вместе со Спрейгом Клегхорном, столкновения с которым в те времена, когда Хитчмен выступал еще за "Оттаву", стоили ему нескольких зубов.

Во многом благодаря чистой и точной игре Хитчмена "Бостон брюинз" значительно улучшил свое положение в НХЛ. Он играл в этой команде 6 лет, 5 из которых "Медведи" занимали первую строчку в турнирной таблице. В 1930 году из 44 игр сезона бостонцы выиграли 38, в то время как Хитчмен выступил в 39.

В течение своей карьеры Лайонел Хитчмен сыграл 413 матчей, забил в них 28 голов и провел на скамье штрафников всего 393 минуты. Хотя Хитчмен был одним из наиболее выдающихся игроков своего времени, он не вошел в "Зал хоккейной славы".

## ЛАЙОНЕЛ ПРЕТОРИЯ КОНЭКЕР

*В НХЛ провел 12 сезонов (1925-37).*
*Играл за "Питтсбург пайретс", "Нью-Йорк американз",*
*"Чикаго блэк хоукс" и "Монреаль марунз".*
*2-кратный обладатель Кубка Стэнли (1934 и 1935).*
*3 раза входил в "Олл старз" НХЛ (1+2).*

Лайонел Конэкер по прозвищу "Большой паровоз" был одним





из самых разносторонних и колоритных игроков в истории хоккея. Говорят, что хоккей не был его главным призванием, но он был великим хоккеистом. В течение 12 лет он выступал в качестве защитника и забил за это время 80 голов, что гораздо выше среднего показателя того времени.

В 1924 году, уже создав себе в Канаде репутацию выдающегося футболиста и несравненного игрока в лякросс, Конэкер приехал на учебу в Питтсбург (здесь он также собирался заняться американским футболом). В Питтсбурге он создал любительскую хоккейную команду "Йеллоу жакетс" ("Желтые куртки"), которая была довольно популярна среди местных болельщиков. Когда в 1925 году Питтсбург получил квоту НХЛ, "Желтым курткам" предложили перейти в профессионалы. Так ребята Конэкера превратились в "Питтсбургских пиратов".

В 1950 году Лайонел Конэкер был провозглашен лучшим канадским спортсменом 50-летия: он добивался превосходных результатов в любом виде спорта, за какой бы не взялся. В свое время он был чемпионом Канады по боксу в полутяжелом весе среди любителей и даже провел 3 раунда против самого Джека Демпси. Он был депутатом парламента провинции Квебек и членом федерального парламента Канады от либеральной партии.

## ЭДУАРД (ЭДДИ) ШОР

*В НХЛ выступал 14 сезонов (1926-40).*
*Играл за "Бостон брюинз" (1926-39)*
*и "Нью-Йорк американз" (1939-40).*
*2-кратный обладатель Кубка Стэнли (1929 и 1939).*
*Четырежды (для того времени - рекорд) признавался лучшим игроком лиги (1933, 1935, 1936 и 1938).*
*8 раз входил в "Олл старз" НХЛ (7+1).*

По мнению подавляющего большинства знатоков, видевших его в деле, Эдди Шор был лучшим защитником своего времени. Многие даже ставят его выше Бобби Орра. В любом случае, место в стартовой пятерке сборной НХЛ всех времен ему гарантировано.

Играл он, мягко говоря, более чем грубо и за свою карьеру набрал 1.037 штрафных минут - этот показатель в то время удалось превзойти только "головорезу" из "Торонто" Реду Хорнеру. Конечно, Шору далеко до достижений нынешних рекордсменов, но в 30-е годы и этих цифр соперникам бостонца было достаточ-

но, чтобы крепко запомнить, что от этого парня надо держаться подальше. Тем же, кто по каким-то причинам забывал это и попадался Шору под горячую руку, приходилось не сладко. Однажды он на ледовой площадке чуть не убил игрока "Торонто мейпл лифс" "Эйса" Бейли. Только высочайшее мастерство врачей спасло тогда канадца. Но с хоккеем для него было покончено навсегда...

Самому Шору в многочисленных драках тоже досталось изрядно. 14 раз ему ломали нос. 5 раз выбивали челюсть. Он потерял в схватках почти все зубы, а на его тело было наложено 978 швов. Их было бы, наверное, еще больше, если бы Шор не начал (первым в мире!) носить шлем.

В 1940 году, по окончании карьеры в НХЛ, Шор купил команду "Спрингфилд индианз" из Американской хоккейной лиги и в качестве играющего тренера воспитал нескольких хороших хоккеистов.

Номер 2, под которым играл Эдди Шор, в "Бостон брюинз" больше не используется.

## МЭРВИН "САЙ" УЭНТУОРТ

*В НХЛ выступал 13 сезонов (1927-40).*
*Играл за "Чикаго блэк хоукс" (1927-33), "Монреаль марунз" (1933-38) и "Монреаль канадиенз" (1938-40).*
*2-кратный обладатель Кубка Стэнли (1931 и 1935).*
*1 раз входил в "Олл старз" НХЛ (0+1).*

Мэрвин Уэнтуорт не выделялся особыми физическими данными, его игре был чужд внешний блеск, но это был хоккей высочайшего класса.

Он начал свою карьеру в НХЛ в 1927 году в составе "Чикаго блэк хоукс" - с паре с Тэффи Эйбелом. В 1933 году он перешел в "Монреаль марунз", где и оставался вплоть до закрытия клуба в 1938. Звездным часом Уэнтуорта стал 1935 год, когда "Марунз" завоевали Кубок Стэнли. Он играл во всех 7 встречах финальной серии и стал настоящим героем этих матчей. Несмотря на противодействие таких мощных и грубых защитников, как Ред Хорнер и "Кинг" Клэнси, Уэнтуорт умудрился забить 3 гола и сделать 2 результативные передачи, ни разу не нарушив правила!

Сай Уэнтуорт мог бы служить образцом для советских команд: он всегда помнил, где его место на площадке, в защите играл





точно и аккуратно и очень редко нарушал правила без необходимости.

Такая манера игры не могла не заинтересовать руководство "Монреаль канадиенз", и после распада "Марунз" этот клуб заполучил-таки Уэнтуорта на 2 последних в его карьере сезона. Он также надежно отыграл и за "Канадиенз", но повторить успех 1935 года ему больше не удалось.

Хотя Уэнтуорт и не принадлежал к числу игроков, постоянно привлекающих к себе внимание публики, он был из тех защитников, которых голкиперы всегда рады видеть вблизи своих ворот - надежным, крепким игроком.

## ОБРИ ВИКТОР ("ДИТ") КЛЭППЕР

*Защитник и правый крайний нападающий.*
*В НХЛ провел 20 сезонов (1927-47)*
*Играл только за "Бостон брюинз".*
*3-кратный обладатель Кубка Стэнли (1929, 1939 и 1941).*
*4 раза входил в "Олл старз" НХЛ как защитник (3+1)*
*и 2 раза - как форвард (0+2).*

Этот великий хоккеист, избранный в Зал славы, в отличие от многих других своих коллег, не заблистал с самого первого своего сезона в профессиональном хоккее, а набирал форму в течение нескольких лет.

Клэппер обычно играл на правом фланге атаки, но, имея рост 189 см. и вес 88,5 кг., он при необходимости отлично справлялся и с ролью защитника. Он играл в "Брюинз" под номером 5, и после его ухода из спорта этот номер в бостонской команде никому не присваивается (за исключением короткого отрезка, в течение которого под пятым номером у "Медведей" играл - очевидно, вследствие какого-то недоразумения - Ги Лапуант).

Своих лучших результатов Клэппер добился, выступая в составе трио "Динамит", в котором его партнерами были "Куни" Вейланд и Датч Гейнор. В сезоне 1929-30 эта тройка из 44 игр регулярного турнира проиграла только 5, но в финале Кубка Стэнли все-таки уступила Моренцу, Жолиа и компании.

С 1945 по 1949 Клэппер был тренером "Брюинз", и все эти годы его команда выходила в плей-офф. В 1947 году, когда он прекратил выступления на льду, он был избран в "Зал хоккейной славы".

## УИЛЬЯМ-АЛЕКСАНДР (БИЛЛ) ГЭДСБИ

*В НХЛ выступал 20 сезонов (1946-66).*
*Играл за "Чикаго блэк хоукс" (1946-54),*
*"Нью-Йорк рейнджерз" (1954-61)*
*и "Детройт ред уингз" (1961-66).*
*7 раз входил в "Олл старз" НХЛ (3+4).*

Билл Гэдсби, вероятно, самый невезучий из великих игроков. Он выступал в НХЛ 20 лет (таких долгожителей в лиге меньше двух десятков) и ни разу за это время не пил шампанское из серебряной чаши Кубка Стэнли. Для Гэдсби это было, видимо, особенно обидно - по той причине, что две команды, за которые он играл, побеждали в плей-офф, но тогда, когда Гэдсби уже (или еще) в их составе не было.

Может быть, отчасти из-за этой своей невезучести он отличался крайней агрессивностью. За свою карьеру Гэдсби набрал 1.539 штрафных минут и на момент своего ухода из спорта занимал третье место в списке самых грубых игроков НХЛ.

Вместе с тем это был действительно большой мастер. В начале 50-х годов, на которые пришелся расцвет его таланта, он входил в тройку лучших защитников НХЛ (вместе с Дугом Харви и Редом Келли).

Он славился очень высокой скоростью, что позволяло ему не только успешно играть в обороне, но и весьма эффективно помогать нападающим. По количеству забитых голов среди защитников с ним мог конкурировать только Ред Келли.

## ДУГЛАС НОРМАН (ДУГ) ХАРВИ

*В НХЛ провел 18 сезонов (1947-69, с перерывами).*
*Играл за "Монреаль канадиенз" (1947-61),*
*"Нью-Йорк рейнджерз" (1961-64),*
*"Детройт ред уингз" (1966-67) и "Сент-Луис блюз" (1968-69).*
*6-кратный обладатель Кубка Стэнли (1953, 1956-60).*
*7-кратный лауреат "Джеймс Норрис трофи" (1955-58, 1960-62)*
*11 раз входил в "Олл старз" НХЛ (10+1).*

Имя Дуга Харви практически неизвестно российским болельщикам. Между тем, он входит в тройку лучших защитников НХЛ всех времен (вместе с Эдди Шором и Бобби Орром).





В отличие от обоих бостонцев монреалец мало преуспел в атаке, но зато в чисто оборонительной работе равных ему не было.

Харви был абсолютным хозяином своей зоны. Благодаря избранному им стилю игры, он никогда не проваливался, а обыграть его "один в один" было практически невозможно. Неудивительно, что имея такого защитника, как Харви, и такого вратаря, как Плант, "Монреаль канадиенз" во второй половине 50-х годов пропускал менее двух шайб за игру.

Харви был большим специалистом по удержанию шайбы: он отбирал ее у противника и держал у себя до тех пор, пока нападающие не перестраивали свои ряды для новой атаки. И только тогда Харви передавал шайбу тому из своих партнеров, кто находился в наиболее выгодной позиции.

Вместе с Жаком Плантом, Морисом Ришаром и Жаном Беливо Дуг Харви был одним из столпов того суперсостава "Канадиенз", который добился сказочного успеха, выиграв в конце 50-х годов 5 Кубков Стэнли подряд.

## ЛЕОНАРД ПАТРИК (РЕД) КЕЛЛИ

*В НХЛ выступал 20 сезонов (1947-67).*
*Играл за "Детройт ред уингз" (1947-60)*
*и "Торонто мейпл лифс" (1960-67).*
*8-кратный обладатель Кубка Стэнли*
*(1950, 1952, 1954-55, 1962-64 и 1967).*
*Первый владелец "Джеймс Норрис трофи" (1954).*
*8 раз входил в "Олл старз" НХЛ (6+2).*

В те времена игроки с хорошими скоростными качествами обычно становились нападающими. Келли составлял редкое исключение, умея и отобрать шайбу, и на высокой скорости промчаться через всю площадку. Впрочем, уже в "Детройте" он чаще играл левым нападающим, а закончил свою карьеру в "Торонто" фактически в амплуа центрфорварда.

В начале 50-х годов Келли постоянно входил в первый состав "Олл старз". После учреждения в 1954 году приза Норриса (лучшему защитнику НХЛ) Келли стал его первым обладателем.

Келли немало способствовал четырем победам "Детройта" в розыгрышах Кубка Стэнли и - уникальный в послевоенные годы случай! - успел внести существенный вклад в достижения другого клуба - "Торонто мейпл лифс", также четырежды завоевавшего

Кубок, но уже в начале 60-х годов.

По окончании карьеры игрока стал тренером и на протяжении 10 лет (1967-77) возглавлял - правда, без особого успеха - команды НХЛ "Лос-Анджелес кингз", "Питтсбург пингвинз" и "Торонто мейпл лифс".

## ПЬЕР ПИЛОТ

*В НХЛ выступал 14 сезонов (1955-69).*
*Играл за "Чикаго блэк хоукс" (1955-68)*
*и "Торонто мейпл лифс" (1968-69).*
*Обладатель Кубка Стэнли 1961 года.*
*3-кратный владелец "Джеймс Норрис трофи" (1963-65).*
*8 раз входил в "Олл старз" (5+3).*

Пьер Пилот считался лучшим защитником НХЛ 60-х годов. Большую часть своей карьеры он играл в паре с Элмером Васко по прозвищу "Мус" ("Лось"), и этот великолепный тандем вместе с вратарем Гленном Холлом превратил оборону "Чикаго" в монолит, пробить который удавалось не многим.

Но Пилот не ограничивался только защитными функциями. Он крайне неохотно расставался с шайбой даже при атаках и был самым результативным защитником своего времени.

В 1965 году он установил рекорд результативности для игроков своего амплуа, набрав за сезон 59 очков (14 голов и 45 передач).

## РОБЕРТ ГОРДОН (БОББИ) ОРР

*В НХЛ официально провел 12 сезонов (1966-79).*
*На самом деле последние три года практически не*
*выступал - из-за травм.*
*Играл за "Бостон брюинз" (1966-76),*
*после чего числился защитником "Чикаго блэк хоукс" (1976-79,*
*в сезоне 1977-78 не провел ни одной игры).*
*2-кратный обладатель Кубка Стэнли (1970 и 1972).*
*Владелец всех индивидуальных трофеев НХЛ, какие только*
*могли достаться защитнику: "Колдер трофи" (1967), "Харт*
*трофи" (1970-72), "Джеймс Норрис трофи" (1968-75 - 8 раз -*
*абсолютный рекорд), "Конн Смайт трофи" (1970 и 1972),*
*"Лестер Патрик трофи" (1979).*





*Орр также выигрывал (причем, дважды - в 1970 и 1975) "Арт*
*Росс трофи", который до него (и после него) доставался*
*только нападающим. В 1970 году он стал первым хоккеистом,*
*получившим сразу 4 (!) индивидуальных приза.*
*9 раз Орр избирался в "Олл старз" НХЛ (8+1).*
*На момент ухода из спорта ему принадлежали почти все*
*рекорды НХЛ для защитников.*

Селекционеры "Бостон брюинз" обнаружили Бобби Орра, когда тот еще был подростком и играл за команду "Перри саундз". Чтобы не упустить вундеркинда, хозяева "Медведей" на корню закупили всю команду. В 14 лет у Орра уже был контракт с "Брюинз", а в 18 Бобби вышел на лед в матче чемпионата НХЛ...

Орр ни разу не заставил руководство "Бостона" пожалеть о потраченных деньгах. Уже в своем первом сезоне он получил приз Колдера и вошел во второй состав "Олл старз". В дальнейшем же - на протяжении всех лет, которые Орр провел в НХЛ - он неизменно признавался лучшим защитником лиги и избирался в первую шестерку "Всех звезд". (Только в последние годы его карьеры, когда он пропускал львиную долю матчей, его гегемония была нарушена.)

Орр напрочь разрушил стереотипы об игре защитников. Раньше считалось, что все, что должен делать игрок обороны - это отобрать шайбу у соперника и отдать ее своему нападающему. Бросать по чужим воротам разрешалось только от синей линии, а многие великие защитники вообще никогда не покидали свою половину площадки. В отличие от этих ортодоксов Орр считал сферой своей деятельности всю площадку и в атаке нередко оказывался впереди нападающих. Его мощные броски, после которых шайба летела на самой неприятной для вратарей высоте - в нескольких сантиметрах от поверхности льда, терроризировали всех голкиперов лиги.

Пытаясь найти противоядие от Орра, тренеры соперников стали прикреплять к нему персональных опекунов. К защитнику - персональных опекунов! Такого не бывало в истории НХЛ ни до, ни после. Но и это не помогло.

В сезоне 1969-70 Орр совершил суперсенсацию: он стал первым защитником лиги, который обогнал по результативности всех форвардов лиги. Через 5 лет он совершил этот спортивный подвиг еще раз.

В отличие от многих других защитников-бомбардиров Бобби

Орр участвовал в атакующих действиях своей команды отнюдь не в ущерб выполнению своих прямых обязанностей. Он прекрасно играл и в обороне, и не случайно ему дали прозвище "Мистер 2:0", поскольку считалось, что в каждой игре он наберет не меньше очка и спасет свою команду по крайней мере от одного гола.

Бобби Орр оставил хоккей летом 1979 года по состоянию здоровья: у него была хронически слабая левая коленка, и свои последние сезоны он чаще лечил ее, чем играл.

В команде "Бостон брюинз", где Орр провел свои лучшие годы, номер 4, под которым играл великий защитник, больше не используется.

## ДУГЛАС БРЭДФОРД (БРЭД) ПАРК

*В НХЛ выступал 17 сезонов (1968-85).*
*Играл за "Нью-Йорк рейнджерз" (1968-75),*
*"Бостон брюинз" (1975-83) и "Детройт ред уингз" (1983-85).*
*Обладатель приза "Билл Мастертон трофи" (1984).*
*7 раз входил в "Олл старз" НХЛ (5+2).*

В начале 70-х годов Брэд Парк считался в НХЛ игроком обороны номер 2 - после Бобби Орра. В отличие от бостонца, который открыл новый стиль, Парк был защитником классической канадской школы. Играл он быстро и решительно, без колебаний врезаясь в соперника, но делал это сугубо по-деловому, без злости, не теряя головы. Чаще всего Парк действовал в подстраховочной манере, оставаясь в тылу, но тем неожиданнее были его быстрые выходы вперед и отличные броски.

Он охотно ввязывался во все потасовки, возникавшие на площадке, за что частенько наказывался не только удалениями, но и денежными штрафами. Например, в сезоне 1970-71 он был оштрафован на 450 долларов за драку в кубковом матче с "Торонто".

В 1976 году Бобби Орр, считавший его главным конкурентом, практически оставил хоккей, а Парк продолжал выступать, но защитником номер 1 в профессиональном хоккее он так и не стал - путь к этому званию ему преградили более молодые Ларри Робинсон и Дени Потвен.

## ЛАРРИ КЛАРК РОБИНСОН

*В НХЛ выступал 20 сезонов (1972-92).*





*Играл за "Монреаль канадиенз" (1973-89)*
*и "Лос-Анджелес кингз" (1989-92).*
*5-кратный обладатель Кубка Стэнли (1976-79 и 1986).*
*Лучший защитник лиги 1977 и 1979.*
*Обладатель "Конн Смайт трофи" (1978).*
*5 раза входил "Олл старз" НХЛ (3+2).*
*Участник чемпионата мира 1981,*
*где был признан лучшим защитником.*

Ларри Робинсон начинал как центрфорвард, но когда он перешел в юниорскую команду "Галифакс", там было всего два защитника, и тренер сказал, что парень столь мощного сложения должен играть в защите. Так определилось амплуа молодого хоккеиста.

Однако окончательно забыть о "юношеских грехах" Робинсону не дали. Он настолько уверенно действовал в атаке, что не использовать это качество хотя бы иногда было преступным. Тренер "Монреаль канадиенз" Скотти Боумен преступником не был, и поэтому немало матчей Ларри Робинсон провел, играя на месте крайнего форварда.

Он крайне профессионально относился к своей работе и очень тщательно соблюдал то, что называется спортивным режимом. В результате он стал единственным игроком "новой эры", который смог продержаться в лиге 20 сезонов. Благодаря долгожительству, а также тому обстоятельству, что он играл в сильных командах, регулярно выходивших в плей-офф, Робинсон стал рекордсменом НХЛ по числу матчей, сыгранных в Кубке Стэнли (227).

## ДЕНИ-ШАРЛЬ (ДЕНИ) ПОТВЕН

*В НХЛ выступал 15 сезонов (1973-88).*
*Играл только за "Нью-Йорк айлендерз", долгие годы был капитаном команды.*
*4-кратный обладатель Кубка Стэнли (1980-83).*
*Трижды (1976, 1978-79) получал "Джеймс Норрис трофи".*
*В 1974 был признан лучшим новичком года.*
*7 раз входил в "Олл старз" НХЛ (5+2).*

В молодежном хоккее Потвена считали защитником экстракласса. В своем последнем юниорском сезоне он побил рекорд по очкам самого Бобби Орра - хоккеиста, с которым его постоян-

но сравнивали. Журналисты поспешили назвать Потвена защитником-бомбардиром.

Однако, попав в НХЛ, Дени резко изменил свой стиль и основное внимание стал уделять оборонительной работе. В этом деле он был, безусловно, лучшим.

Любопытно отметить, что Потвен одним из первых ввел в практику профессионалов элементы "научной организации труда". Он завел специальное досье, куда тщательно заносил все особенности и детали игры других команд. По собственному признанию Дени, он перед каждым матчем штудировал свои записи, и они ему здорово помогали.

Хотя в атаке Потвен забивал меньше Бобби Орра, но, проведя почти вдвое больше матчей, он все-таки обошел бостонца и по этому показателю. Когда в 1988 году Потвен закончил играть, ему принадлежали все рекорды результативности для защитников: 310 забитых шайб, 742 передачи и 1052 очка. Лишь в начале 90-х годов эти достижения превзошел Пол Коффи.

## РАЙМОН-ЖАН (РЭЙ) БУРК

*В НХЛ выступает 16 сезонов (с 1979 года).*
*Играет за "Бостон брюинз".*
*Лучший новичок лиги 1980.*
*4-кратный лауреат "Джеймс Норрис трофи" (1987-88, 1990-91)*
*15 раз входил в "Олл старз" НХЛ (11+4).*

Если бы Рэй Бурк завершил свою карьеру летом 1994 года, то он бы стал обладателем уникального рекорда: 15 попаданий в "Олл старз" за 15 лет выступлений. Стопроцетный результат! Такое еще не удавалось никому - ни Хоу, ни Орру, ни Гретцки. Рэй, однако, не воспользовался случаем и начал очередной сезон. Теперь он может как улучшить свое достижение, так и все испортить. Но даже если случится худшее, и Бурк не попадет в 1995 году в заветные шестерки, он все равно войдет в историю хоккея как лучший защитник своего времени.

Рэй Бурк появился в НХЛ вместе с Уэйном Гретцки - в 1979 году, и по итогам их первого сезона кубок Колдера (лучшему новичку) получил именно Бурк, а не Гретцки. Впрочем, та победа была не совсем честной: Уэйн был отстранен от борьбы за приз административными методами - как бывший игрок ВХА.

Зато все другие достижения Бурка подвергнуть сомнению не-





возможно. Он, вне всякого сомнения, наиболее разносторонний защитник современного хоккея, который одинаково блестяще играет и в обороне, и в атаке. На сегодняшний день Бурк находится на втором месте в списке самых результативных защитников НХЛ всех времен (впереди только Пол Коффи, правда, с весьма солидным отрывом - в полторы сотни очков).

На площадке Рэй Бурк обычно действует достаточно корректно (в отличие, скажем, от Криса Челиоса или Скотта Стивенса), но он отнюдь не мягкотел, как Пол Коффи, и в случае необходимости выдерживает самую жесткую и даже жестокою борьбу.

## ПОЛ ДУГЛАС КОФФИ

*В НХЛ выступает 15 сезонов (с 1980 года).*
*Играл за "Эдмонтон ойлерз" (1980-87), "Питтсбург пингвинз" (1987-92), "Лос-Анджелес кингз" (1992-93) и "Детройт ред уингз" (с 1993).*
*4-кратный обладатель Кубка Стэнли (1984-85, 1987, 1991).*
*Лучший защитник лиги 1985 и 1986.*
*7 раз входил в "Олл старз" НХЛ (3+4).*

На сегодняшний день Пол Коффи - самый результативный защитник НХЛ всех времен по очкам, голам и голевым передачам. Тем не менее, отношение к нему в Северной Америке достаточно прохладное, и к суперзащитникам его там явно не относят. Причиной этого является убеждение, что Коффи абсолютно не умеет играть собственно в обороне.

Однако это совершенно ошибочное мнение. Оно базируется на традиционном представлении о том, что хороший защитник - это тот, кто может от души вмять соперника в борт и делать это на протяжении всей игры. Но Коффи просто нет необходимости применять грубую силу. Он настолько быстр и так хорошо владеет клюшкой, что вполне может прервать атаку соперника, не идя на прямое столкновение.

В розыгрыше Кубка Канады 1984 года именно Пол Коффи и именно блестящей игрой в обороне спас свою страну от национальной трагедии. Тогда в овертайме полуфинального матча Канада - СССР, оказавшись в один из моментов игры один против двух советских форвардов, он сумел разгадать маневр соперников, перехватил шайбу и тут же начал атаку, которая через несколько секунд завершилась взятием ворот Владимира Мышкина.

# Нападающие

## ФРЭНК МАКГИ

*Центральный нападающий.*
*Играл за команду "Оттава сильвер севен"*
*(позже - "Оттава сенаторз"), выступавшую в НХА.*
*3-кратный обладатель Кубка Стэнли (1903-05).*

16 января 1905 года Макги установил рекорд, который не побит до сих пор и вряд ли когда будет побит в будущем: в финальном матче Кубка Стэнли против "Доусон клондайкерз" (23:2) он забил 14 (!) голов, причем, 3 из них - за 90 секунд, а 8 - за 8 минут 20 секунд.

Макги принадлежат еще 2 рекорда результативности ранних лет:

наибольшее число голов, забитых в плей-офф - 63 (в 22 играх четырех розыгрышей),

наибольшее число голов, забитых в одной серии - 15 (в двух играх против "Доусон клондайкерз" в 1905 году).

Всего же в 45 проведенных им матчах он провел в ворота соперников 134 шайбы (в среднем - 2.97 гола за матч!).

В годы Первой мировой войны Фрэнк Макги был лейтенантом канадской армии и погиб в сентябре 1916 года во Франции.

## ЭДУАРД "НЬЮСИ" ЛАЛОНД

*В НХЛ выступал 6 сезонов (1917-27, с перерывами).*
*Играл за "Монреаль канадиенз" и "Нью-Йорк американцы".*
*Обладатель Кубка Стэнли 1916 года.*
*Лучший бомбардир лиги 1919 и 1921.*

Эдуард Лалонд по прозвищу "Ньюси" ("Говорун") - один из величайших игроков за всю историю хоккея. Он выступал в профессиональном хоккее в течение 20 лет. Играл за различные команды, боровшиеся за Кубок Стэнли, в качестве так сказать "блуждающего" центрфорварда. "Блуждающего" - потому, что Лалонд выступал ни больше ни меньше как в 9 (!) лигах и часто с готовностью представлял свои услуги второстепенным командам, нуждающимся в очень силь-





ном игроке на один матч.

Лалонд относился к числу "плохих парней", и ненавистников у него было не меньше, чем поклонников. "Ньюси" непременно ввязывался во все потасовки, которые возникали на льду. Говорят, что он чувствовал себя обманутым, если к концу игры ни один из его соперников не был вынужден прибегнуть к помощи врача.

В то же время это был действительно великий скорер. Проведя за свою карьеру 314 игр, он забил 416 шайб, причем, в 1921 году у него была серия из 13 игр подряд, в которых он забрасывал хотя бы одну шайбу. Приходится только удивляться, что при такой результативности Лалонд лишь однажды провел сезон в составе команды, завоевавшей Кубок Стэнли.

Кроме хоккея, "Ньюси" добился выдающихся успехов в лякроссе.

Скончался Лалонд в 1970 году в возрасте 83 лет.

## МОРИС-ЖОЗЕФ (ДЖО) "ФАНТОМ" МЭЛОУН

*Выступал в НХЛ 7 сезонов (1917-24).*
*Играл за "Монреаль канадиенз" (1917-19 и 1923-24), "Квебек бульдогз" (1919-20) и "Гамильтон тайгерз" (1920-23).*
*3-кратный обладатель Кубка Стэнли (1912-13 и 1924).*
*Лучший бомбардир НХЛ 1918 и 1920.*

Джо Мэлоун принадлежал к числу "хороших ребят" и играл как нельзя более чисто, а число забитых им шайб удалось превысить только "Ньюси" Лалонду. В 271 матче, который сыграл Мэлоун в различных турнирах, он поразил ворота соперников 338 раз. В 15 играх плей-офф Джо забил 23 шайбы.

В качестве капитана "Квебек бульдогз" он дважды приводил свою команду к победе в Кубке Стэнли и четырежды добивался звания лучшего бомбардира НХА-НХЛ, в том числе в сезоне 1917-18, когда Мэлоун, выступая за "Монреаль канадиенз", забил в 20 играх 44 шайбы (средняя результативность - 2.2 гола за игру), что до сих пор является рекордом лиги.

## ФРЭНК БУШЕ

*Центральный нападающий и тренер.*
*В НХЛ провел 9 сезонов (1921-35, с перерывом).*
*Играл за "Оттаву сенаторз" (1921-22)*
*и "Нью-Йорк рейнджерз" (1927-35).*

*2-кратный обладатель Кубка Стэнли (1928 и 1933).*
*7-кратный владелец "Леди Бинг трофи" (это рекорд).*
*4 раза входил в "Олл старз" НХЛ как игрок (3+1)*
*и 2 раза - как тренер (1+1).*

Фрэнк Буше был одним из знаменитых братьев Буше, принесших неувядаемую славу родной Оттаве в области хоккея, и, безусловно, выделялся в своей семье поистине джентльменским поведением на льду.

В 1921 году он подписал свой первый контракт с клубом родного города, но уже в следующем сезоне его продали в Ванкувер, команда которого входила в Хоккейную ассоциацию Тихоокеанского побережья (ХАТП). Надо думать, именно там Фрэнк приобрел свои галантные манеры, ведь он в течение 5 лет играл вместе с великим Микки Маккеем.

Буше быстро стал хорошим нападающим защитного плана, игравшим всегда корректно, но, тем не менее, очень остро. Когда имелся выбор между тем, чтобы отдать пас или вступить в столкновение с противником, он всегда пасовал и за 14 сезонов в профессиональном хоккее набрал всего 118 минут штрафного времени.

В "Нью-Йорк рейнджерз", где он выступал после роспуска ХАТП, Буше играл в знаменитой и очень результативной тройке "Кук-лайн", куда кроме него входили братья Куки. Фрэнк провел в Нью-Йорке 8 сезонов и в 7 из них удостаивался "Леди Бинг трофи", вручаемого за высокое мастерство в сочетании с корректным поведением. Имена Буше и леди Бинг настолько подходили друг другу, что в 1935 году этот приз был оставлен Фрэнку на вечное хранение.

## ХОУЭРД УИЛЬЯМ (ХОУИ ИЛИ ХОВИ) МОРЕНЦ

*Первая суперзвезда профессионального хоккея.*
*В НХЛ выступал 14 сезонов (1923-37).*
*Играл за "Монреаль канадиенз" (1923-34), "Чикаго блэк хоукс"*
*(1934-35), "Нью-Йорк рейнджерз" (1935-36)*
*и снова "Монреаль канадиенз" (1936-37).*
*3-кратный обладатель Кубка Стэнли (1924, 1930 и 1931).*
*Владелец призов "Харт трофи (1928, 1931 и 1932)*
*и "Арт Росс трофи" (1928 и 1931).*
*Лучший скорер лиги 1928.*

В 1923 году Лео Дандюран, менеджер "Монреаль канадиенз",





получил письмо из Стратфорда - от Хоуэрда Моренца, в котором молодой человек сообщал, что хотя он и подписал контракт с клубом на предстоящий сезон, но он не сможет приехать в Монреаль. "Мне хотелось бы надеяться, что Вы отнесетесь к этому с пониманием," - писал Моренц. Однако Дандюран не желал ничего понимать. Он послал в Стратфорд телеграфом деньги на железнодорожный билет и телеграмму с требованием немедленно прибыть в тренировочный лагерь.

Явившись по назначению, Моренц, переминаясь с ноги на ногу и непрерывно заикаясь, стал объяснять Дандюрану, что недостоен чести стать игроком такой великой команды, как "Монреаль канадиенз". Дандюран был очень хорошим менеджером и отличался в высшей степени гуманным отношением к своим игрокам. На сей раз, однако, он, сделав грозное лицо, самым суровым тоном, на какой только оказался способен, заявил, что Моренцу придется либо отправиться в тренировочный лагерь, либо предстать перед судом. Как и предполагал Дандюран, перед такой угрозой законопослушный паренек не устоял.

Дальнейшее всем знатокам хоккея хорошо известно. "Стратфордская молния" стал одним из величайших игроков в истории НХЛ, проведя 14 блестящих сезонов - по большей части, под непосредственной опекой Дандюрана. Дважды Моренц становился лучшим бомбардиром лиги и трижды - ее лучшим игроком.

Моренц был большим любителем скачек, питая особое пристрастие к скаковым лошадям (надо заметить, что его самого не раз сравнивали с этими благородными животными за его великолепные скоростные качества).

Рассказывают, что однажды вечером, сильно проигравшись в карты, Моренц по дороге домой привычным жестом бросил на мостовую серебряную 50-центовую монету. Спутник Моренца спросил его, что это он делает, на что Хоуи ответил: утром какой-нибудь мальчишка найдет эту монетку, и его день начнется пусть с маленькой, но все же с удачи. Любитель скачек и великий хоккеист, он знал цену везения.

28 января 1937 года во встрече с "Чикаго блэк хоукс" Моренц сломал ногу и через 5 месяцев скончался от эмболии. Это стало большой трагедией для профессионального хоккея. Гроб с его телом был выставлен в монреальском "Форуме", и сюда проститься со своим кумиром пришли 25 тысяч человек. Еще больше людей провожало его гроб по улицам Монреаля. В память о нем была устроена игра с участием "Всех звезд", сборы от которой

были переданы семье Моренца.

До сих пор Хоуи Моренца помнят и чтят любители хоккея.

## НЕЛСОН РОБЕРТ (НЕЛС) СТЮАРТ

*В НХЛ выступал 15 сезонов (1925-40).*
*Играл за "Монреаль марунз", "Бостон брюинз" и "Нью-Йорк американз".*
*Обладатель Кубка Стэнли 1926 года.*
*Лучший игрок лиги 1926 и 1930. Лучший бомбардир 1926.*

Самый результативный форвард НХЛ предвоенных лет. Завершил свою профессиональную карьеру с рекордом НХЛ по числу забитых голов за всю историю (324). Этот результат продержался 13 лет и был побит только в сезоне 1952-53 Морисом Ришаром.

Был необычайно хитрым игроком, за что получил прозвище Старый Змей.

3 января 1931 забил 2 гола в ворота "Бостон брюинз" за 4 секунды, что является самым быстрым дублем в истории хоккея.

## ЧАРЛЬЗ УИЛЬЯМ КОНЭКЕР

*В НХЛ выступал 12 сезонов (1929-41).*
*Играл за "Торонто мейпл лифс" (1929-38), "Детройт ред уингз" (1938-39) и "Нью-Йорк американз" (1939-41).*
*Обладатель Кубка Стэнли 1932 года.*
*Лучший бомбардир НХЛ 1934 и 1935.*
*5 раз становился лучшим скорером лиги.*
*Также 5 раз входил в "Олл старз" (3+2).*

9 из 12 лет своей профессиональной карьеры Чарли Конэкер провел в клубе "Торонто мейпл лифс". И все это время он играл на правом краю знаменитой "тройки молодых" нападающих, состоявшей из него, Бушера Джексона и Джо Примо.

Впервые выйдя на лед в качестве игрока НХЛ в сезоне 1929-30, Чарли Конэкер сразу же забросил шайбу в ворота соперников. А уже на следующий год он опередил по числу забитых голов всех других форвардов лиги и сыграл немалую роль в том, что его команда завоевала Кубок Стэнли. В 1932 году в одной из игр против "Нью-Йорк американз" он забил в ворота Роя Уортерса сразу 5 шайб.

Чарли был младшим братом известного защитника Лайонела





Конэкера, получившего у болельщиков кличку "Паравоз", и игры против него были самыми тяжелыми для торонтца: Лайонел никогда не упускал возможности показать брату, что такое "настоящий мужской хоккей".

Чарли Конэкер покинул большой спорт в 1941 году, а в 1961 был избран в "Зал хоккейной славы". Его брат Лайонел такой чести не удостоился.

## МОРИС "РАКЕТА" РИШАР

*Правый крайний нападающий, один из самых выдающихся форвардов в истории профессионального хоккея.*
*В НХЛ выступал 18 сезонов (1942-60).*
*Играл только за "Монреаль канадиенз".*
*8-кратный обладатель Кубка Стэнли (1944, 1946, 1953, 1956-60).*
*Лучший игрок лиги 1947 года.*
*5 раз становился лучшим скорером сезона.*
*14 раз входил в "Олл старз" НХЛ (8+6).*

Блестящая карьера Мориса Ришара - это в известной мере результат эксперимента тренера монреальцев Дика Ирвина. По тогдашним канадским канонам на правый край надо было ставить праворукого хоккеиста, а на левый - леворукого. Ришар был "левшой" но Ирвин рискнул и поставил его на правый фланг к двум другим леворуким форвардам - Гектору Блейку (впоследствии знаменитейшему тренеру) и Элмеру Лэчу. Так родилась легендарная "панч-лайн" - "ударная линия" - одна из лучших троек за всю историю профессионального хоккея, а сам Ришар стал суперзвездой галактического калибра.

В отличие от других игроков "Канадиенз", которые всегда отдавали дань коллективной игре, Морис был редкостным индивидуалистом, у которого начисто отсутствовал диспетчерский талант (именно поэтому этот выдающийся снайпер ни разу (!) не завоевал "Арт Росс трофи" - приз, который вручается не только за голы, но и за передачи).

В самом начале своей карьеры - в сезоне 1944-45 - забил в 50 матчах 50 голов, и этот результат стал с той поры эталоном экстракласса и идеей фикс всех бомбардиров лиги.

Естественно, что та фантастическая результативность, которую демонстрировал Ришар, не могла не бесить соперников "Канади-

енз". Будучи не в силах остановить монреальца разрешенными средствами, они пускались во все тяжкие, пытаясь попросту "вырубить" его. И иногда им это удавалось. В начале и конце карьеры Ришар пропустил немало игр из-за травм ног (у него были неоднократные переломы лодыжки и запястья).

Сам он, как истинный француз, тоже имел горячий нрав.

В 1951 году Ришар напал в отеле на судью матча, за что был оштрафован на 500 долларов. В 1952 году в матче против "Торонто мейпл лифс", будучи удаленным с поля (по его мнению - несправедливо), решил "оправдать" свое наказание и, вскочив со скамейки штрафников, послал в нокаут стоявшего рядом и ничего такого не ожидающего Билла Джузда. 13 марта 1955 года во встрече с "Бостон брюинз" набросился на соперника и помощника судьи, за что был дисквалифицирован тогдашним президентом НХЛ Кларэнсом Кэмпбеллом на оставшиеся матчи регулярного сезона и плей-офф. Это вызвало впоследствии покушение на жизнь Кэмпбелла со стороны фанатов "Канадиенз" и вандализм на улицах Монреаля: уничтожение автомашин, поджог газетных киосков и телефонных будок и т.д., в результате чего было арестовано 40 человек.

Номер 9, под которым играл Морис Ришар, в "Монреаль канадиенз" больше не используется

## РОБЕРТ БЛЕЙК ТЕОДОР (ТЕД) ЛИНДСЕЙ

*Левый крайний нападающий,*
*сын Берта Линдсея, блиставшего в НХЛ в 10-х годах.*
*В НХЛ провел 17 сезонов (1944-65, с перерывом).*
*Играл за "Детройт ред уингз" (1944-57) и "Чикаго блэк хоукс" (1957-59). В 1959 году оставил хоккей, но в 1964 неожиданно вернулся и сыграл еще один сезон за "Детройт ред уингз".*
*4-кратный обладатель Кубка Стэнли (1950, 1952, 1954-55).*
*9 раз входил в "Олл старз" НХЛ (8+1).*

Тед Линдсей по прозвищу "Страшила" был одним из самых грубых и агрессивных игроков в истории профессионального хоккея. Имея рост всего 172 см и вес около 75 кг, он, тем не менее, внушал противникам откровенный страх и ко времени ухода из спорта набрал рекордное для НХЛ количество штрафных минут (1808).

Столь буйный нрав сочетался у Линдсея с врожденным талантом снайпера и лидера. За 10 лет (с 1948 по 1958) его 9 раз избирали в команду "Всех звезд": единственный перерыв, про-





изошедший в 1955 году, был вызван травмой, заставившей "Страшилу" пропустить большую часть игр регулярного сезона. Удивительно, но именно в том сезоне он добился наивысших для себя показателей во встречах плей-офф: 7 голов и 12 передач в 11 матчах.

Всего же за свою долгую - 17-летнюю - карьеру в НХЛ Линдсей забил 379 голов. Это был рекорд лиги среди левых нападающих, только в сезоне 1967-68 его побил Бобби Халл, преодолевший рубеж в 380 шайб.

В "Детройт ред уингз" Тед Линдсей играл в одном звене с Горди Хоу (вместе с Сидом Эйблом они составляли так называемую "продакшн лайн" - "конвейер" - одну из самых знаменитых троек в истории НХЛ). Дуэт Хоу - Линдсей отличался безукоризненной сыгранностью и считается образцовым в истории хоккея.

## ГОРДОН (ГОРДИ) ХОУ

*В НХЛ выступал 26 сезонов (1946-80, с перерывом).*
*Играл за "Детройт ред уингз" (1946-72) и "Хартфорд уэйлерз" (1979-80). В паузе выступал в ВХА (1973-1979).*
*4-кратный обладатель Кубка Стэнли (1950, 1952, 1954-55).*
*6 раз получал "Харт трофи" (1952-53, 1957-58, 1960 и 1963) и 6 раз - "Арт Росс трофи" (1951-54, 1957 и 1963).*
*21 раз (абсолютный рекорд) входил в "Олл старз" НХЛ (12+9).*

До появления Уэйна Гретцки считался самым великим игроком североамериканского профессионального хоккея. Покойный Чарльз Коулмен, собравший уникальные материалы по истории хоккея, писал о Хоу: "Если и было что-то, чего он не смог бы сделать на льду, сведений об этом не сохранилось".

А вот что точно известно о Хоу: он 6 раз становился лучшим бомбардиром сезона, 6 раз удостаивался приза Харта (лучшему игроку лиги) и 21 раз избирался в "Олл старз".

В период с 1951 по 1954, во времена расцвета защитной тактики игры, Хоу, тем не менее, забил в течение одного сезона сначала 43, затем 47 и, наконец, 49 голов. Товарищи по команде недаром называли его "Машиной". Имея в числе своих нападающих Горди Хоу, "Детройт ред уингз" в сезоне 1947-48 вышли на второе место в регулярном турнире, а начиная со следующего года 7 раз подряд занимали первые места и 4 раза выигрывали Кубок Стэнли.

В 1980 году, когда Хоу оставил хоккей, ему принадлежали почти

все мыслимые и немыслимые рекорды лиги. Часть из них была впоследствии побита другими игроками (прежде всего - Уэйном Гретцки), но часть устояла до наших дней, а достижения Хоу в области спортивного долголетия наверняка останутся вечными: ведь он выступал в НХЛ до 52 (!) лет. (Ныне мало кто из игроков лиги дотягивает хотя бы до сорока). Всего за плечами этого хоккеиста - с учетом выступлений во ВХА - 32 сезона в профессиональном хоккее.

Хоу - единственный спортсмен в мире, который играл в одной команде (и даже в одной тройке!) со своими сыновьями - Марком и Марти (Марк, кстати, сам стал довольно заметной фигурой в НХЛ: он долгие годы выступал за "Филадельфию флайерз" и "Детройт ред уингз" и трижды входил в первый состав "Олл старз").

За долгие годы профессиональной карьеры Горди Хоу был многократно травмирован (за что даже получил прозвище "Человек с тысячей шрамов"), а однажды - в 1950 году - после стычки с Тидером Кеннеди из "Торонто мейпл лифс" едва не лишился жизни (Кеннеди - то ли случайно, то ли умышленно - выставил клюшку, на которую и налетел детройтец).

Сам Хоу тоже был далеко не ангелом, и когда возникала необходимость, он и в драке становился сильнейшим. Среди многочисленных эпитетов, которыми наградили его журналисты и соперники, был и такой сомнительный, как "Мистер Элбоу" ("Господин локоть") - этой частью тела Горди расквасил немало носов у зазевавшихся противников.

Номер 9, под которым играл Хоу, в обеих его командах - "Детройте" и "Хартфорде" - больше не используется.

## ЖАН БЕЛИВО

*В НХЛ выступал 18 сезонов (1953-71).*
*Играл только за "Монреаль канадиенз",*
*долгие годы был капитаном команды.*
*10-кратный обладатель Кубка Стэнли*
*(больше него - 11 раз - этот приз получал только Анри Ришар).*
*Лучший хоккеист НХЛ 1956 и 1964.*
*Самый результативный игрок 1956.*
*В 1965 стал первым обладателем "Конн Смайт трофи".*
*10 раз входил в "Олл старз" НХЛ (6+4).*

Жан Беливо - один из самых заслуженных и прославленных игроков "Канадиенз" - был не только замечательным хоккеистом и





прирожденным лидером, но и наиболее известным и уважаемым "послом профессионального хоккея" с манерами истинного джентльмена.

В молодости он подавал огромные надежды как теннисист, но в конечном итоге выбрал все-таки хоккей, что, впрочем, естественно, учитывая город, в котором он родился и жил.

Несмотря на безусловный талант, Беливо появился в НХЛ достаточно поздно - в 22 года. И причина этого была поистине уникальной: Жан... не хотел играть в НХЛ.

До заключения контракта с "Канадиенз" Беливо заслужил репутацию одного из лучших игроков сначала юниорской, а затем и взрослой любительской команд в городе Квебек-сити. В 1951 и 1953 годах в товарищеских встречах с "Монреаль канадиенз" Беливо зарекомендовал себя хоккеистом такого уровня, что украсил бы собой и любую из команд НХЛ. Монреальцы, естественно, предложили молодому таланту место в своих рядах. Однако Беливо от этого предложения наотрез отказался - статус любителя и условия выступлений за квебекскую команду его вполне устраивали: он был местной знаменитостью и, несмотря на свое "любительство", зарабатывал, говорят, больше, чем мог бы получать, будучи начинающим игроком НХЛ. Тогда "Канадиенз", желая во что бы то ни стало заполучить Беливо, в 1953 году просто купили на корню всю Квебекскую взрослую лигу, преобразовали ее в профессиональную структуру и теперь уже вполне законно забрали Беливо к себе. Он сразу же добился успеха и в НХЛ, заняв лидирующее положение в "Монреале".

Беливо всегда был заметен на площадке - как в переносном, так и в прямом смысле: имея рост под 190 см, он сразу выделялся среди довольно низкорослых игроков того времени. Несмотря на столь солидные габариты и недюжинную физическую силу, капитан монреальцев начисто отвергал грубую игру.

Его длинная карьера завершилась победным сезоном 1971 года. За 18 лет выступлений в НХЛ Беливо набрал в общей сложности 1.219 очков по системе "гол + пас" и 10 раз завоевывал в составе монреальской команды Кубок Стэнли.

Номер 4, под которым играл Жан Беливо, в "Монреаль канадиенз" больше не используется.

## ЖОЗЕФ-АНРИ РИШАР

*В НХЛ выступал 20 лет (1955-75).*

*Играл только за "Монреаль канадиенз".*
*Был капитаном команды.*
*Обладатель индивидуального рекорда по числу побед в Кубке Стэнли - 11 (1956-60, 1965-66, 1968-69, 1971 и 1973).*
*4 раза входил в "Олл старз" НХЛ (1+3).*

Анри Ришар был младшим братом знаменитого Мориса Ришара. Он был столь же быстр, как "Ракета", но ниже его ростом (всего 170 см), за что получил прозвище "Покет рокет" - "Карманная ракета".

Небольшие габариты не мешали, однако, Анри Ришару прекрасно справляться с куда более мощными защитниками: используя свою потрясающую скорость, он попросту увертывался от столкновений.

Играя в качестве правого крайнего и центрфорварда, он проявил себя и отличным бомбардиром, и мастером комбинационной игры. В сезоне 1957-58 Ришар-младший набрал 80 очков, уступив только своему товарищу по команде Дику Муру. В розыгрыше Кубка Стэнли 1960 года, который "Монреаль" выиграл за минимальное количество матчей (8) Анри Ришар заработал 12 очков.

## РОБЕРТ МЭРВИН (БОББИ) ХАЛЛ

*В НХЛ выступал 16 сезонов (1957-80, с перерывом).*
*Играл за "Чикаго блэк хоукс" (1957-72)*
*и "Хартфорд уэйлерз" (1979-80, только 9 матчей).*
*В паузе (1972-79) выступал в ВХА, в клубе "Виннипег джетс".*
*Обладатель Кубка Стэнли 1961 года.*
*Сильнейший игрок НХЛ 1965 и 1966.*
*Трижды становился лучшим бомбардиром (1960, 1962 и 1966)*
*и 7 раз (рекорд) - лучшим скорером лиги.*
*Владелец призов "Леди Бинг трофи" (1965)*
*и "Лестер Патрик трофи" (1969).*
*12 раз входил в "Олл старз" НХЛ (10+2).*

Бобби Халл был просто фантастическим игроком - с внешностью кинозвезды, скоростью и мощью локомотива и непревзойденным по силе щелчком.

Он до сих пор считается идеальным хоккеистом, который совместил в себе все лучшее, что было у его предшественников: он бегал, как Хови Моренц, обладал голевым чутьем, как Морис Ришар и видел поле, как Горди Хоу. По мнению антропологов, имел идеальный для хоккеиста тип конституции (179 см, 97,5 кг). Его





бицепсы и мышцы спины были столь же развиты, как у чемпиона по боксу Рокки Марчиано.

Он был и разносторонним игроком, сочетая в себе качества выдающегося форварда с умением останавливать атакующего противника, характерным для отличного защитника. Его убойные щелчки заставили многих вратарей НХЛ впервые в жизни надеть защитные маски.

В 1962 году Халл повторил рекорд НХЛ по числу шайб, забитых за один сезон (50), а в 1966-м побил его, забросив 54 шайбы (и это несмотря на то, что в начале сезона он пропустил из-за травмы 6 матчей). В том сезоне, кстати говоря, он играл в одной тройке с Филом Эспозито, ставшем в конце 60-х - начале 70-х одним из лучших игроков НХЛ.

Халл был первым хоккеистом, зарплата которого превысила 100 тысяч долларов. При переходе во ВХА только за согласие играть в новой лиге он получил 1 млн. долларов (эту сумму клубы ВХА собирали вскладчину) + 2.75 миллиона долларов в виде зарплаты за 10 лет.

Халлу до сих пор принадлежат 2 любопытных рекорда: во-первых, он самый быстрый хоккеист всех времен (47,5 км/час без шайбы), а во-вторых, он обладатель самого сильного щелчка (шайба после его бросков летела со скоростью 189,28 км/час - это примерно на 20 км/час быстрее, чем у самых мощных его конкурентов).

Номер 9, под которым играл Бобби Халл, изъят из обращения сразу в двух командах, за которые он выступал - "Чикаго блэк хоукс" и "Виннипег джетс".

## СТЭНЛИ (СТЭН) МИКИТА

*В НХЛ выступал 22 сезона (1958-80).*
*Играл только за "Чикаго блэк хоукс".*
*Обладатель Кубка Стэнли 1961 года.*
*Лауреат 4 индивидуальных призов лиги:*
*"Харт трофи" (1967-68), "Арт Росс трофи" (1964-65, 1968-69),*
*"Леди Бинг трофи" (1967-68) и "Лестер Патрик трофи" (1976).*
*8 раз входил в "Олл старз" НХЛ (6+2).*

В нашей стране об этом мало кто знает, но Стэн Микита по происхождению не канадец, а словак. Его настоящее имя - Станислав, и родился он в небольшом городке Соколово. В Северную Америку Микита уехал еще ребенком - вместе с эмигриро-

вавшими родителями.

Этот жесткий, небольшого роста центрфорвард специализировался на отборе шайб в зоне противника и голевых передачах.

В начале своей карьеры он играл довольно грубо, часто без нужды нарушая правила. Однако осознав, что это только вредит ему, нашел в себе силы изменить свой стиль игры и впоследствии дважды удостаивался приза леди Бинг за джентльменское поведение на льду.

Вместе с Бобби Халлом Микита был первым хоккеистом, перешедшим на клюшки с загнутыми крюками - от удара такой клюшкой шайба в конце своего полета делает "нырок", серьезно осложняющий жизнь вратарям. Но если Халл, и без того обладавший стенодробительными щелчками, с помощью этого усовершенствования просто повысил эффективность бросков, то Микита благодаря новой клюшке просто преобразился, научившись очень сильно бить как с правой, так и с левой руки.

В победном для "Чикаго блэк хоукс" сезоне 1961 года Стэн Микита играл в составе знаменитой "быстроходной тройки" вместе с Кеном Уоррамом и Эбом Макдональдом.

Номер 21, под которым играл Стэн Микита, в "Чикаго" больше не используется.

## ФИЛИПП ЭНТОНИ (ФИЛ) ЭСПОЗИТО

*В НХЛ выступал 18 сезонов (1963-81).*
*Играл за "Чикаго блэк хоукс", "Бостон брюинз"*
*и "Нью-Йорк рейнджерз".*
*2-кратный обладатель Кубка Стэнли (1970 и 1972).*
*Лучший хоккеист лиги 1974.*
*5-кратный лауреат "Арт Росс трофи" (1969, 1971-74).*
*8 раз входил в "Олл старз" НХЛ (6+2).*

Фил Эспозито начинал свою карьеру в "Чикаго блэк хоукс" и однажды провел целый сезон (1965-66) в тройке с самим Бобби Халлом. Но столь великий партнер, видимо, сковывал молодого игрока, и в Чикаго Эспозито славы себе так и не снискал. За 4 года он забил всего 74 шайбы (то есть меньше, чем за рекордный сезон 1970-71).

В 1967 году его продали в "Бостон", и тут неожиданно для всех у Фила проснулись способности супер-бомбардира. Уже через 2 сезона он завоевал "Арт Росс трофи", а в дальнейшем





получил его еще четырежды. При этом Эспозито установил ряд рекордов результативности, в частности стал первым игроком лиги, набравшим за сезон более 100 очков.

Несмотря на столь блестящие результаты, пресса и болельщики долго еще отказывали форварду бостонцев в признании. Они критиковали его за "пацифизм" (поскольку Фил крайне неохотно ввязывался в драки), не признавали его роли в успехах "Брюинз", отдавая все лавры Бобби Орру, и даже обзывали "мусорщиком" - за то, что многие из его голов вряд ли бы удостоились приза за красоту: он забивал свои шайбы не в результате сольных проходов или мощных бросков, а в сутолоке у ворот, после отскоков и добиваний.

Признание пришло только в 1972 году, во время встреч Канада-СССР. Эспозито тогда забросил 7 шайб - больше всех в канадской сборной - и оппоненты, наконец, признали, что он великий снайпер.

## РОБЕРТ ЭРЛ (БОББИ) КЛАРК

*В НХЛ выступал 15 сезонов (1969-84).*
*Играл за "Филадельфию флайерз".*
*2-кратный обладатель Кубка Стэнли (1974 и 1975).*
*Лучший игрок лиги 1973, 1975 и 1976.*
*4 раза входил в "Олл старз" (2+2).*

Всю свою жизнь Бобби Кларк выступал за "Филадельфию флайерз", и он был точной копией этой команды, в которой странным образом перемешалось черное и белое, доброе и злое.

Кларк, безусловно, обладал незаурядным мастерством и великолепным пониманием игры, что принесло ему славу "самого думающего игрока своего времени" (формулировка справочника "Хоккей"). Вместе с тем, он был человеком, готовым ради победы пойти на все. Грубость, запугивание, удары исподтишка - все это тоже составляло его "фирменный" стиль.

В 1972 году во время серии столетия между командами Канады и СССР именно ему была поручена нейтрализация Валерия Харламова, и Кларк, оказавшийся не в состоянии переиграть нашего нападающего чисто хоккейными средствами, решил проблему по-своему - нанес Валерию тяжелую травму, которая вывела его из игры на несколько матчей. Когда Харламова чуть-чуть подлечили, и он вновь вышел на лед, Кларк в первой же смене догнал нашего игрока и со всего размаха ударил клюшкой по недолеченному запястью. Больше Харламов в той серии не иг-

рал...

Когда Кларку было 23 года, тренер "Филадельфии флайерз" Фред Широ назначил его капитаном команды (в НХЛ капитанов не выбирают, а назначают), что вызвало в Северной Америке настоящий шок - там привыкли, что такой чести удостаиваются лишь те игроки, на голове которых есть хоть несколько седых волос.

Кларк оказался идеальным капитаном. Он был подлинным лидером как на льду, так и вне его. Долгое время он возглавлял профсоюз игроков НХЛ. Для своих друзей и подопечных он не жалел ничего. Например, когда игроки "Филадельфии" арендовали летом лед для подготовки к сезону, Кларк вносил половину арендной платы. На удивленные вопросы капитан отвечал: "Я зарабатываю больше всех в команде, и было бы несправедливо, если бы я платил за лед столько же, сколько и новички."

Кларк добился в хоккее всего, о чем можно мечтать. И глядя на его игру со стороны, мало кто мог подумать, что этот человек болеет диабетом и с 13 лет живет на инсулиновых инъекциях, которые должен ставить себе 2 раза в день. Сам Бобби предпочитал об этом не распространяться.

## ГИ-ДАМЬЕН ЛЕФЛЕР

*В НХЛ выступал 17 сезонов (1971-91, с перерывами).*
*Играл за "Монреаль канадиенз" (1971-85),*
*"Нью-Йорк рейнджерз" (1988-89) и "Квебек нордикс".*
*5-кратный обладатель Кубка Стэнли (1973, 1976-79).*
*Дважды был лучшим игроком лиги (1977-78)*
*и трижды - лучшим бомбардиром (1976-78).*
*В 1977 получил "Конн Смайт трофи".*
*6 раз входил в "Олл старз" НХЛ (все 6 - в первый состав).*

Ги Лефлер - не самый знаменитый хоккеист "Монреаль канадиенз" за всю историю этого клуба, но именно он стал (вместе с Жаном Беливо) своеобразным персонифицированным символом этой легендарной команды. Другие суперзвезды "Канадиенз" (а их было великое множество) по каким-либо параметрам не подходили для этой роли: Хоуи Моренц был англосаксом (а это в националистическом Квебеке очень серьезный минус), Орэл Жолиа не занимал в НХЛ положения "самого-самого", Морис Ришар отличался не только выдающимся мастерством, но и грубостью, что не очень ценилось в Монреале...





Лефлер же стал реальным воплощением идеального хоккеиста по-монреальски. Он прекрасно катался и отлично орудовал клюшкой, много забивал сам, но не забывал и про партнеров, не боялся силовой борьбы, но сам играл чрезвычайно корректно. Он 6 лет подряд был лучшим правым крайним в НХЛ, а в середине 70-х годов - и безусловно сильнейшим игроком лиги. Кроме того, он был на редкость приятным человеком, который никогда не был замешан ни в каких темных историях. Наконец, он был одним из последних игроков НХЛ, которые играли без шлема - а это, конечно, придавало ему облику определенный шарм.

## МАЙК БОССИ

*В НХЛ выступал 11 сезонов (1977-88).*
*Играл только за "Нью-Йорк айлендерз".*
*4-кратный обладатель Кубка Стэнли (1980-83).*
*Владелец трех индивидуальных призов лиги:*
*"Колдер трофи" (1978), "Конн Смайт трофи" (1982)*
*и "Леди Бинг трофи" (1983-84).*
*8 раз входил в "Олл старз" НХЛ (5+3).*

Майк Босси по происхождению франкоканадец, и поэтому его имя должно звучать как Мишель. На английский манер - Майком - его стали звать, когда он попал в Нью-Йорк.

Босси - классический скорер, один из немногих в современном хоккее игроков, которые забивают больше, чем пасуют. В этом смысле он чрезвычайно походил на легендарного Мориса Ришара.

Обладал хорошей нервной системой, что позволяло ему отлично играть и в критических ситуациях, когда у других все валилось из рук. Часто забивал решающие голы (в 1984 году в розыгрыше Кубка Канады в полуфинальном матче Канада - СССР именно Босси "похоронил" нашу команду, забросив победную шайбу в овертайме).

Из нехоккейных особенностей Босси следует отметить его страсть к табаку: Майк был заядлым курильщиком и, по утверждению некоторых наших журналистов, курил даже во время матча - когда находился на скамье запасных.

## УЭЙН ГРЕТЦКИ

*В НХЛ выступает 16 сезонов (с 1979).*
*Начинал в "Эдмонтон ойлерз" (1979-88),*

*с 1989 играет за "Лос-Анджелес кингз".*
*4-кратный обладатель Кубка Стэнли (1984-85, 1987-88).*
*Владелец почти всех индивидуальных призов НХЛ:*
*"Харт трофи" (1980-87 и 1989, всего 9 раз - рекорд),*
*"Арт Росс трофи" (1981-87, 1990-91 и 1994, всего 10 раз - тоже рекорд), "Конн Смайт трофи" (2 раза), "Леди Бинг трофи" (4 раза), "Лестер Б.Пирсон трофи" (5 раз) и т. д.*
*13 раз входил в "Олл старз" НХЛ (8+5).*

Когда великий Горди Хоу оставил лед, остряки шутили, что цифры его многочисленных рекордов следует выписывать не на бумаге, а высекать на мраморе - поскольку рекорды эти вечные. Однако прошло всего 15 лет, и от достижений Хоу остались одни воспоминания. В том самом сезоне 1979-80, который стал последним для Хоу, в лиге появился Уэйн Гретцки и принялся крушить рекорды ветерана один за другим. Он делал это настолько успешно, что сегодня все главные бомбардирские достижения НХЛ принадлежат именно ему. Не случайно в Северной Америке бытует шутка, что Уэйн превратил книгу рекордов лиги в собственную автобиографию.

По единодушному мнению всех североамериканских специалистов, Уэйн Гретцки - лучший игрок всех времен и народов, не имеющий пробелов ни в одном компоненте игры.

Во всех (!) международных турнирах, в которых участвовал Гретцки, он становился лучшим бомбардиром. Так было на молодежном чемпионате мира 1978, на взрослом чемпионате мира 1982 и на четырех розыгрышах Кубка Канады.

Начинал Уэйн как неуемный "забивала", но с годами все больше и больше переключался на амплуа плеймейкера (разыгрывающего) и теперь он по этой части конкурентов в НХЛ (да и в мире) не имеет.

По единодушному мнению североамериканцев, играет в хоккей XXI века. Как заметил один из канадских журналистов, уровень игры Гретцки настолько превосходит уровень даже лучших игроков НХЛ, что "для него надо создавать отдельную лигу".

## МАРК ДУГЛАС МЕССЬЕ

*В НХЛ выступает 16 сезонов (с 1979).*
*Начинал в "Эдмонтон ойлерз" (1979-91),*
*с 1991 играет за "Нью-Йорк рейнджерз".*
*6-кратный обладатель Кубка Стэнли (1984-85, 1987-88, 1990 и 1994).*





*Лучший игрок лиги 1990 и 1992.*
*Обладатель "Конн Стайт трофи" (1984)*
*и "Лестер Б.Пирсон эворд" (1990 и 1992).*
*5 раз входил в "Олл старз" НХЛ (4+1).*

Долгие годы Марк Мессье выступал в одной команде с Уэйном Гретцки и, естесственно, находился в тени этого великого мастера. Никто и не думал, что сам Марк - тоже выдающийся хоккеист.

Все изменилось летом 1988 года, когда Гретцки перешел в "Лос-Анджелес кингз". Это было сильным потрясением для команды, особенно сильным потому, что подобного никто не ожидал. Многие игроки "Эдмонтона" оказались в прострации. И человеком, который вывел всех из оцепения, стал Марк Мессье. В нем вдруг обнаружились черты настоящего лидера, который способен повести за собой команду. Не случайно именно ему доверили капитанскую повязку, которую раньше носил Уэйн.

В сезоне 1989-90 - всего через 2 года после ухода Гретцки - "Эдмонтон" вновь завоевал Кубок Стэнли - пятый в своей истории, а сам Марк был признан лучшим игроком лиги.

В 1992 году Мессье перешел в "Нью-Йорк рейнджерз" ("Эдмонтон" - относительно бедный клуб, и он не в состоянии был платить своему капитану столько, сколько тот заслуживал и просил). И эта потеря оказалась для "Ойлерз" страшнее, чем потеря Гретцки, ибо с уходом Марка она потеряла не только (и не столько) отличного игрока, сколько победный дух, желание всегда быть первым и самым сильным. И наоборот - "Рейнджерз" с приходом Мессье преобразились. Марк стал лидером и в этой команде, причем, лидером не только на льду, но и за его пределами. В сезоне 1992-93 он потребовал у руководства клуба снять тогдашнего тренера Роджера Нельсона, поскольку тот, имея под рукой великолепных игроков, не решался поставить их в жесткие условия, необходимые для борьбы за Кубок Стэнли. Удивительно, парадоксально, но - требование Марка было удовлетворено! На смену Нельсону пришел "Железный Майк" Кинен, и уже через сезон "Нью-Йорк рейнджерз" завоевал Кубок Стэнли.

## МАРИО ЛЕМЬЕ

*В НХЛ выступает 11 сезонов (с 1984).*
*Играет за "Питтсбург пингвинз".*
*2-кратный обладатель Кубка Стэнли (1991-92).*

*Лучший игрок НХЛ 1988 и 1993.*
*Лучший бомбардир 1988-89 и 1992-93.*
*Владелец призов "Колдер трофи" (1985), "Конн Смайт трофи" (1991-92), "Лестер Б.Пирсон эворд" (1986, 1988 и 1993), "Билл Мастертон эворд" (1993).*
*6 раз входил в "Олл старз" НХЛ (3+3).*
*Участник чемпионата мира 1985 года и Кубка Канады-87, где стал лучшим скорером (11 голов).*

Хотя Уэйн Гретцки - величайший из величайших - еще играет (и хорошо играет!), но его лучшие годы все-таки уже позади, и в споре за звание лучшего игрока лиги он теперь чаще проигрывает, чем выигрывает. А теснит Уэйна с трона короля хоккея прежде всего Марио Лемье.

Его спортивную карьеру можно уподобить стремительному и последовательному восхождению на Эверест. С восьми лет он всегда был лучшим бомбардиром среди сверстников. В 16 он начал бить один за одним юниорские рекорды. Именно тогда о нем заговорила вся хоккейная Америка.

С первого дня своего пребывания в НХЛ Лемье заявил о себе как конкурент, как антипод Гретцки. Даже номер себе (66) Марио выбрал такой, который является перевертышем номера Гретцки (99).

В сезоне 1987-88 Лемье впервые "спихнул короля с трона". Однако Гретцки не сдался и через год вернул себе "Харт трофи". В 1993 лучшим вновь стал Лемье.

Казалось, у НХЛ появился новый лидер, но... У Лемье обнаружились серьезные проблемы со здоровьем, и главные из них - боли в спине. Впервые они дали о себе знать в сезоне 1989-90, когда Марио было всего 24 года. Тогда он вынужден был пропустить 21 матч - четверть регулярного чемпионата. С той поры Лемье не отыграл целиком ни одного сезона, а в чемпионате 1993-94 и вовсе провел всего 7 матчей. Выйдет ли он когда-нибудь на лед еще раз - неизвестно.

Похожая проблема, кстати, была у Бобби Орра, но не со спиной, а с коленом. В результате этот величайший защитник вынужден был покинуть лед, далеко не исчерпав свой потенцил. Судя по всему, Марио Лемье грозит такая же участь.

## БРЕТТ ХАЛЛ

*В НХЛ выступает 9 сезонов (с 1986)*





*Начинал в "Калгари флэймз" (1986-88), а потом перешел в "Сент-Луис блюз", где играет и поныне.*
*Обладатель "Харт трофи" (1991).*
*Лучший скорер НХЛ 1990-92.*
*3 входил в "Олл старз" НХЛ (3+0).*
*Участник чемпионата мира 1986, на котором стал лучшим скорером (8 голов).*

Бретт Халл - сын знаменитого форварда 60-х годов Бобби Халла. И это первый случай в истории НХЛ, когда сын достиг столь же высокого уровня, как и отец.

Бретт не был самым одаренным из трех сыновей Халла-старшего. По мнению Бобби, наибольший талант был у среднего из братьев - Блейка, но он был очень мягок по натуре, не умел, да и не желал, устрашать противника, а это, по канадским меркам, самый страшный порок. Зато Бретт неустанно доказывал, что все хоккейные доблести при нем.

Тем не менее, в юности никто не видел в Халле-младшем выдающегося хоккеиста. Его даже не взяли ни в одну из юниорских команд класса "А". В результате ему пришлось пробиваться в НХЛ окольными путями - через университет штата Миннесота.

В самой НХЛ Бретт тоже заиграл не сразу - на адаптацию ушло около трех лет. И только в сезоне 1989-90 он, наконец, заблистал...

В отличие от отца, который был левым нападающим, сын играет на правом краю. В остальном два Халла чрезвычайно похожи. Как и Бобби, Бретт обладает прекрасным броском, великолепной скоростью и фамильным голевым чутьем.

Внешне Халл не производит впечатления суперзвезды. Он несколько толстоват и передвигается по льду как бы с ленцой. Но эта индифферентность обманчивая. Халл сознательно демонстрирует ее, дабы усыпить бдительность защитников. Как только это случается, Бретт взрывается на несколько секунд, и этого времени, ему, как правило, хватает, чтобы зажечь за воротами соперника красный свет.

По отцу и по месту рождения (город Бельвилль, провинция Онтарио) Бретт - канадец, а по матери - американец. Поэтому у него двойное гражданство и была возможность выбора, за кого играть в международных турнирах. Халл предпочел сборную США, хотя она явно слабее - на родину Бретт обижен: в 1986 году тренер канадцев Дэйв Кинг не включил его в состав команды, отправляющейся на чемпионат мира в Москву. Зато наставник американцев Дэйв Питерсон не раздумывал ни секунды...

# Тренеры и менеджеры

## ЛЕСТЕР ПАТРИК

*Игрок, тренер, менеджер, организатор, выдающийся деятель североамериканского профессиональнго хоккея.*
*Родился в городе Драммондвилле (Канада).*
*Играл за команды "Монреаль уондерерз",*
*"Рэнфрю кримери кингз", "Ванкувер миллионерз" и т.д.*
*2 раза владел Кубком Стэнли как игрок (1906 и март 1907)*
*и 4 раза - как тренер-менеджер (1925, 1928, 1933 и 1940).*

Еще будучи игроком, Лестер Патрик прославился необычными способностями. Он был, возможно, единственным хоккеистом, который - в зависимости от того, кто был нужнее команде в данный момент - играл на двух принципиально разных позициях - защитником (то есть полевым игроком) и вратарем. В обоих амплуа он чувствовал себя достаточно уверенно.

В 1911 году вместе со своим братом Фрэнком Лестер уехал на Запад Канады и основал там Хоккейную ассоциацию Тихоокеанского побережья (ХАТП), которая внесла огромный вклад в развитие хоккея. Работу в руководстве лиги Патрик совмещал с выполнением обязанностей тренера и менеджера команды "Виктория кугэгз", которая в 1925 году выиграла Кубок Стэнли.

После роспуска ХАТП вернулся на Восток, где 20 лет (1926-46) был тренером и менеджером "Нью-Йорк рейнджерз", трижды побеждавшего в Кубке Стэнли.

Как игрок провел в НХЛ всего один матч, но такой, который вошел во все хоккейные энциклопедии. 7 марта 1928 года в самом начале финальной встречи за Кубок Стэнли между командами "Нью-Йорк рейнджерз" и "Монреаль марунз" голкипер нью-йоркцев Лорн Шабо получил удар шайбой в глаз и покинул площадку. Так как запасных вратерей тогда не было, в ворота вынужден был встать 45-летний Патрик. И ветеран не подкачал. Он пропустил один гол, но его подопечные забили 2, и "Рейнджерз" победили - 2:1.

На протяжении всей своей тренерской карьеры Лестер Патрик





был сторонником игрового, комбинационного хоккея и считался безусловно лучшим тренером того времени. В период между 1931 и 1939, когда в "Олл старз" НХЛ избирались и наставники команд, он входил в первую команду 7 раз - больше всех.

Патрик был известен также своими нововведениями. Он, например, вместе со своим братом Фрэнком, ввел номера игроков, программки для зрителей, начисление очков не только за голы, но и за передачи и многие другие вещи, без которых сегодняшний хоккей просто немыслим.

Дети Лестера Патрика - Линн и Мюррей (по прозвищу "Мазз") - тоже стали известными людьми в хоккейном мире. Сначала они играли (и довольно успешно) в команде "Нью-Йорк рейнджерз". Первый из братьев был нападающим, второй - "крутым" защитником, однажды побившем самого Эдди Шора. Потом оба стали тренерами и менеджерами.

Самый младший представитель династии Патриков - Крейг (внук Лестера и сын Линна) до сих пор работает - генеральным менеджером команды "Питтсбург пингвинз".

## АРТУР ХОВИ (АРТ) РОСС

*Знаменитый защитник, организатор и новатор хоккея.*
*В 1924-54 - тренер и менеджер клуба "Бостон брюинз".*

Выступал в профессиональном хоккее 13 лет (1905-18). Играл за "Кенору тайстлз" (1906-07) и "Монреаль уондерерз" (1907-18). 2-кратный обладатель Кубка Стэнли (январь 1907 и 1908).

Арт Росс - первый хоккеист, начавший борьбу за права игроков. Когда владельцы клубов вступили в соглашение с тем, чтобы ограничить жалование спортсменов и, таким образом, сохранить для себя львиную долю доходов, Росс стал протестовать - сначала в своем кругу, а потом и через печать. Он пригрозил созданием новой лиги, и боссы профессионального хоккея смягчили свои позиции.

В 1915 году, когда руководство "Монреаль уондерерз", где тогда выступал Росс, установило верхний предел зарплаты игроков в 600 долларов, он опять приступил к сбору подписей в поддержку создания новой лиги. В ответ хозяева клуба отстранили Росса от участия в играх. Однако тут на защиту своего вожака поднялись хоккеисты "Уондерерз", и он в конце концов был восстановлен в команде.

И на льду Росс проявлял незаурядные способности. Он играл корректно, но жестко, и был знаменит своими прорывами через всю площадку. Для защитника он имел прекрасный показатель забитых шайб: 85 голов в 167 матчах регулярных чемпионатов и 6 голов в 16 играх серий плей-офф.

После завершения карьеры игрока Арт Росс стал тренером и менеджером команды "Бостон брюинз" и добился на этом поприще выдающихся успехов. Ведомые им "Медведи" выиграли 3 Кубка Стэнли и установили ряд рекордов лиги, некоторые из которых не побиты до сих пор.

Арт Росс был новатором тактики: именно он первым заменил вратаря на шестого полевого игрока, чтобы создать искусственное численное преимущество. Он также ввел оборонительную тактику, когда одновременно выпускал на лед 4 защитников и одного нападающего.

Кроме того, Арт Росс изобрел вторую - "висячую" - сетку для ворот, которая "гасит" полет шайбы.

Наконец, он первым начал превращать игру в шоу: его лучший защитник Эдди Шор выходил на лед в плаще тореадора.

## КОНН СМАЙТ

*Выдающийся хоккейный деятель,*
*тренер и менеджер команды "Торонто мейпл лифс".*

Конн Смайт был сыном известного в Торонто теософа, лектора и писателя, пользовавшегося репутацией крупного интеллектуала. Он родился 1 февраля 1895 года, а имя Конн придумал себе сам - во время обряда крещения, совершенного, когда мальчику было уже 7 лет. Он воспитывался в Верхне-Канадском колледже - привелигерованном учебном заведении для детей знаменитостей и крупных предпринимателей, а завершил свое образование в университете Торонто, где в 1920 году получил степень бакалавра естествознания.

Смит сделал неплохую карьеру в армии. Он начал службу рядовым на фронтах Первой мировой войны, где был ранен, попал на 14 месяцев в плен, а по освобождении получил Военный крест. Затем, во время Второй мировой войны, он - уже в звании майора - командовал батальоном противовоздушных войск (составленном из спортсменов), был тяжело ранен и вышел в почетную отставку с присвоением звания подполковник.





Его достижения в области хоккея еще более замечательны. В середине 20-х годов он в течение нескольких лет тренировал "Торонто варсити грэдз" - университетскую команду Торонто, которая в 1928 году представляла Канаду на Олимпийских играх в Санкт-Морице и выиграла там золотые медали.

В 1926 году он организовал в Нью-Йорке команду, носившую название "Рейнджерз". Через два года этот клуб завоевал Кубок Стэнли, но Смайта в коллективе уже не было - он был освобожден от своих обязанностей как раз перед началом победного сезона.

Тогда Смайт вернулся в Торонто и в 1927 году, объединившись с Хью Эйардом, купил за 160 тысяч долларов клуб НХЛ "Торонто Сент-Пэтрикс", который тут же переименовал в "Мейпл лифс". Сам Смайт всегда утверждал, что позаимствовал кленовый листок с эмблемы канадских вооруженных сил, но малоизвестный клуб "Торонто мейпл лифс", на матчах которого Смайт действительно присутствовал, не раз заявлял претензии на авторство названия и эмблемы. Кленовый лист, украсивший форму "Мейпл лифс" Смайта и в самом деле поразительно напоминал фирменный знак их безвестного тезки.

В 1931 году всего за 5 месяцев Смайт построил всемирно известную арену "Мейпл лиф гарденз". Недостаток наличности во время строительства компенсировался умением Смайта добиться невозможного: он умудрялся убеждать рабочих получать часть зарплаты акциями на владение сооружением, которое они строили. Это происходило в те времена, когда за хлебом стояли длинные очереди!

В 1944 году Смайт получил предложение занять пост президента НХЛ, которое, однако, отклонил - в связи с тем, что находился на военной службе.

Смайта помнят и как известного филантропа. В начале 40-х годов к нему с просьбой о помощи обратилось Общество детей-инвалидов провинции Онтарио: требовалось найти срочное решение накопившихся проблем с финансами. При бюджете в 50 тысяч долларов годовой дефицит Общества достиг почти 2/3 этой суммы. Вместо того, чтобы выписать чек на требуемую сумму и избавиться от просителей, Смайт сам возглавил финансовый комитет Общества и проработал в нем 20 лет, создав в конце концов организацию, 2-миллионный бюджет которой полностью покрывал расходы на медицинскую помощь всем детям в провинции Онтарио, на содержание 7 летних лагерей для детей-инвалидов и ряд других крупных программ.

Что касается его "Мейпл лиф гарденз", то Смайт организовал там выступления таких выдающихся коллективов, как Большой театр из Москвы и Лондонский королевский балет.

Конн Смайт, избранный в "Зал хоккейной славы" в 1948 году, скончался в 1980 году в возрасте 85 лет.

## ДЖОН ДЖЕЙМС (ДЖЕК) ЭДАМС

*Тренер (1927-47) и генеральный менеджер (1927-63) команды "Детройт ред уингз" - 7-кратного обладателя Кубка Стэнли.*

Как игрок Джек Эдамс провел в профессиональном хоккее 11 лет (1917-27). Он был центральным нападающим. Играл за "Торонто аренас" (1917-19), "Ванкувер миллионерз" (ХАТП, 1920-22), "Торонто Сент-Пэтрикс" (1922-26) и "Оттава сенаторз" (1926-27). Дважды - в 1918 и 1927 - выигрывал Кубок Стэнли.

В 1927 году стал тренером и менеджером команды "Детройт".

Начиная с сезона 1938-39 команда Эдамса неизменно участвовала в матчах плей-офф 20 лет подряд.

Он создал первую в истории стройную систему фарм-клубов "Детройта" в разных городах и в разных лигах, так что "Ред уингз" могли непрерывно пополняться свежими талантами, воспитанными в манере и стиле именно этой команды. Хоккеисты вроде Горди Хоу или Терри Савчука поступали в "собственность" клуба уже в 13-14 лет.

С Джеком Эдамсом "Детройт ред уингз" выиграл 7 Кубков Стэнли. После его ухода - ни одного.

## ДЖЕЙМС ДИККИНСОН (ДИК) ИРВИН

*Центральный нападающий и тренер.*
*Как игрок провел в НХЛ всего 3 сезона (1926-29) - все в "Чикаго блэк хоукс".*
*Как тренер возглавлял "Чикаго блэк хоукс" (1930-31), "Торонто мейпл лифс" (1931-40), "Монреаль канадиенз" (1940-55) и снова "Чикаго блэк хоукс" (1955-56).*
*9 раз (тренерский рекорд) входил в "Олл старз" НХЛ (3 раза - в первый состав и 6 раз - это тоже рекорд - во второй).*

Ирвин 16 раз выводил свои команды в финал Кубка Стэнли (это является рекордом НХЛ), но КПД оказался чрезвычайно мал -





всего 4 победы.

В 40-е годы, будучи тренером "Монреаль канадиенз", в нарушение неписанной традиции поставил на правый край леворукого хоккеиста (Мориса Ришара). Так родилась одна из величайших троек в истории НХЛ - так называемая "панч-лайн" (Ришар, Гектор Блейк и Элмер Лэч).

Дик Ирвин был маленьким, больным человеком, страдающим многими болезнями (последствия ранения, полученного на Первой мировой войне).

## ФРЭНК ДЖ.СЭЛК

*Менеджер команды "Монреаль канадиенз" эпохи ее суперуспехов (1946-64).*

Фрэнк Сэлк родился в 1893 в Берлине (ныне - Китченер).

Уже в 20-е годы тренировал в родном городе "Берлин юнион джек", потом - молодежные команды в Торонто.

Карьеру в НХЛ начал в "Торонто мейпл лифс", работая помощником у Конна Смайта.

В 1946 году Сэлк стал менеджером "Монреаль канадиенз" и находился в этой должности 18 лет - до 1964 года. У тогдашних владельцев "Монреаля" "выбил" 300 тысяч долларов на создание системы фарм-клубов. Однажды купил целую любительскую лигу в провинции Квебек, чтобы заполучить в свою команду всего одного игрока - Жана Беливо (впоследствии - один из самых ярких центрфорвардов НХЛ).

При Ф.Сэлке с "Монреалем" работали два выдающихся тренера - Дик Ирвин и Гектор "Тоу" Блейк. В тандеме с Сэлком они выиграли 6 финалов Кубка Стэнли.

## ТОММИ АЙВЕН

*Тренер и генеральный менеджер.*
*Работал с командами "Детройт ред уингз" (1947-54) и "Чикаго блэк хоукс" (1954-77).*

Томми Айвен стал тренером "Детройта" в 1947 году, сменив на этом посту самого Джека Эдамса, который решил сосредоточиться на обязанностях менеджера. И это разделение труда дало фантастические результаты: за 7 последующих лет команда 6 раз зани-

мала первое место в регулярном чемпионате и трижды побеждала в Кубке Стэнли.

Судьба Айвена круто изменилась в 1954 году, когда Джеймс Норрис-младший (новый владелец "Детройта") купил еще одну команду - "Чикаго блэк хоукс". Этот клуб переживал в то время острейший кризис. За 8 сезонов (1946-54) "Ястребы" 6 раз занимали последнюю строчку в турнирной таблице, а в розыгрыш Кубка Стэнли пробились только однажды. Посещаемость чикагского стадиона упала ниже 5-ти тысячной отметки, и клуб наверняка был бы расформирован, если бы не произошла смена владельца.

Первое, что сделал Норрис в качестве хозяина "Блэк хоукс", был перевод в Чикаго нескольких детройтцев, в числе которых оказался и Томми Айвен. В новом клубе он был назначен на пост генерального менеджера и получил от Норриса фантастически трудное задание - превратить "Чикаго" в не менее сильный коллектив, чем "Детройт".

Сразу после назначения Айвен приступил к созданию эффективной системы фарм-клубов в минорных лигах и спонсированию ряда юниорских команд - по примеру "Детройта". Еще до конца 50-х годов эта система принесла первые плоды: из молодежной команды города Сент-Кэтринс (провинция Онтарио) в "Чикаго" пришли Бобби Халл и - чуть позднее - Стэн Микита. Вскоре после этого тренер "Блэк хоукс" Дик Ирвин из-за болезни вынужден был выйти в отставку, и вслед за своими недавними воспитанниками в НХЛ перебрался тренер из Сент-Кэтринс - Руди Пилоуз.

В 1961 году "Чикаго" завоевал Кубок Стэнли, став единственной командой, сумевшей нарушить монополию "большой тройки" (так называли клубы Монреаля, Торонто и Детройта), которая длилась почти 30 лет (1941-69).

## ГЕКТОР "ТОУ" БЛЕЙК

*Нападающий и тренер, создатель "двойной династии" "Монреаль канадиенз" (1955-68).*

Почти вся спортивная жизнь Гектора Блейка связана с клубом "Монреаль канадиенз", в котором он был сначала игроком, а потом тренером. В обоих ипостасях Блейк добился выдающихся успехов.

Как игрок он провел в НХЛ 15 сезонов (1933-48). Был левым крайним нападающим, играл в одной тройке с Морисом Ришаром





и Элмером Лэчом. Трижды выигрывал со своей командой Кубок Стэнли (в 1935 - с "Монреаль марунз", в 1944 и 1946 - с "Канадиенз"), был лучшим игроком и лучшим бомбардиром лиги 1939 года. 5 раз входил в "Олл старз" НХЛ (3+2).

Но особенно значительны успехи Блейка на тренерском поприще. Он возглавлял "Монреаль канадиенз" 13 лет (1955-68), и за это время команда выиграла 8 кубков Стэнли (в том числе - 5 раз подряд в 1956-60). Больше никто из тренеров таких результатов не добивался (идущий на втором месте Скотти Боумен имеет только 6 побед, а ведь он работает в НХЛ уже четверть века - то есть в два раза дольше!). Не случайно Блейку дали прозвище "Мистер Кубок Стэнли".

В июне 1966 года имя Гектора Блейка было занесено в Зал славы канадского хоккея. А еще через 2 года, выиграв свой очередной Кубок, наставник "Монреаля" навсегда ушел с тренерской должности. Гектор Блейк скончался в возрасте 82-х лет в мае 1995 года.

## ДЖОРДЖ "ПАНЧ" ИМЛЭЧ

*Тренер и генеральный менеджер.*
*Работал с "Торонто мейпл лифс" (1959-69 и 1979-81) и "Баффало сейбрз" (1970-72).*

Своими четырьмя победами в Кубках Стэнли 60-х годов "Торонто мейпл лифс" обязаны прежде всего "Панчу" Имлэчу, который превратил группу ярких хоккеистов - и молодых, и ветеранов - в Команду, оказавшуюся способной выиграть Кубок Стэнли в условиях жесткой конкуренции сразу с тремя (а не двумя, как было раньше) сильными командами: "Детройтом", "Монреалем" и "Чикаго".

Как игрок Имлэч не добился признания в НХЛ. В 1945 году его пригласили на тренировочный сбор команды "Детройт ред уингз", но тренерам он не приглянулся и был списан. После этого Имлэч 11 сезонов был игроком, тренером, а потом и совладельцем команды "Квебек эйсиз" (той самой, где два сезона - 1951-53 - выступал Жан Беливо, пока его не перетащили в "Канадиенз"). В НХЛ он так ни разу и не сыграл.

В 1956 году его назначили тренером команды "Спринфилд индианз" (фарм-клуб "Бостона" в АХЛ), а еще через три сезона он получил приглашение в НХЛ - в "Торонто мейпл лифс".

Хотя Имлэч был известен перепадами в отношении к своим игрокам - он то без меры погонял их и изводил упреками, то чрезмерно льстил им - он крепко держался за тех хоккеистов, в которых верил. Когда в 1965 и 1966 годах "Кленовые листья" оказались не в силах завоевать Кубок Стэнли, Имлэч не поддался раздавшимся в печати и среди болельщиков требованиям радикально преобразовать команду и сменить ветеранов, пусть и хорошо проявившим себя раньше. Имлэч устоял, не отдал своих "стариков" - и выиграл с ними Кубок-67.

## СЭМЮЭЛЬ ПАТТЕРСОН СМАЙТ (СЭМ) ПОЛЛОК

*Менеджер команды "Монреаль канадиенз" (1964-78).*

Сэм Поллок, очевидно, самая таинственная личность в североамериканском хоккее. Пролистав пол-дюжины советских, чешских, канадских энциклопедий, автору не удалось обнаружить в них никаких сведений о Сэме Поллоке, кроме упоминаний его имени.

Между тем, этот человек - самый титулованный менеджер профессионального хоккея. За то время, которое он работал с "Монреалем", эта команда выходила в финал Кубка Стэнли 10 раз, побеждала в нем 9 раз и не попала в плей-офф только однажды!

Эти результаты кажутся еще более фантастическими, когда обращаешь внимание на тот срок, за который они были достигнуты - всего 14 (!) лет! Это означает, что при Поллоке "Канадиенз" выигрывали 2 Кубка Стэнли каждые 3 года!

Поллок ушел из хоккея на вершине славы - в 1978 году, после очередного триумфа. И почти сразу же его имя было занесено в "Канадский зал хоккейной славы".

## ГАРРИ ДЖЕЙМС СИНДЕН

*Тренер (1966-70) и менеджер (с 1972) клуба "Бостон брюинз".*

Гарри Синден - далеко не самый выдающийся тренер в истории заокеанского хоккея. Но именно он возглавлял национальную команду Канады, которая в 1972 году в исторической серии одолела сборную СССР, и этого оказалось достаточно, чтобы Синдена в Северной Америке причислили к лику святых.

Как игрок Гарри Синден добился неплохих успехов только на любительском уровне. В конце 50-х и начале 60-х он 5 лет играл





в различных клубах провинции Онтарио и дважды участвовал в чемпионатах мира. В 1958 году в составе команды "Уитби данлопс" (Синден был ее капитаном) он стал чемпионом мира по версии ИИХФ, а в 1960 завоевал бронзу на Олимпиаде в Сквo-Вэлли.

После этого Синден перешел в профессионалы, но выше одной из минорных лиг (ЦХЛ) подняться не сумел. Зато там он дебютировал - и удачно - как тренер. В 1966 году команда "Оклахома-сити блейзерз", которую он тренировал, выиграла Кубок Эдамса. "Оклахома-сити" была фарм-клубом "Бостон брюинз" и, естественно, что после такого успеха молодому наставнику дали шанс проявить себя и в материнской команде.

В 1966 году Синден стал главным тренером "Бостон брюинз" и через 4 сезона привел клуб к победе в Кубке Стэнли (1970) - первой после 30-летнего перерыва, после чего ушел в строительный бизнес. В 1972 году был приглашен тренером команды Канады, участвовавшей в серии столетия против сборной СССР. Победа в тех матчах стала звездным часом Гарри Синдена и одновременно - его последним крупным успехом. В том же году он вернулся в "Бостон брюинз", но уже на пост генерального менеджера, который занимает до настоящего времени. Однако Кубок Стэнли за эти 20 с лишним лет "Медведям" больше не доставался.

## УИЛЬЯМ "СКОТТИ" БОУМЕН

*Лучший тренер НХЛ последнего 25-летия.*
*Работал с командами "Сент-Луис блюз" (1967-71), "Монреаль канадиенз" (1971-79), "Баффало сейбрз" (1979-86), "Питтсбург пингвинз" (1991-93) и "Детройт ред уингз" (с 1993)*

Сын эмигранта из Шотландии, отсюда прозвище "Скотти" - "Шотландец" (Шотландия по-английски Scottland).

Говорят, Скотти Боумен был довольно многообещающим хоккеистом. Но его карьера игрока прервалась, по-настоящему так и не начавшись. В одной из игр, забросив шайбу в ворота соперников, он получил в "награду" от разъяренного защитника Жана-Ги Талбо удар клюшкой по голове. Травма оказалась крайне болезненной. Боумен вынужден был повесить коньки на гвоздь, но долго потом еще страдал от головных болей. (Впоследствии, когда Боумен стал тренером "Монреаль канадиенз", одним из его подопечных оказался... Жан-Ги Талбо. Боумен не опустился до

примитивной мести и никогда ничем не выказал защитнику своего отрицательного отношения.)

Боумен начал работу в "Монреале" помощником у самого Сэма Поллока, и эта школа не прошла даром для молодого тренера. Он прекрасно изучил свое ремесло и, едва начав самостоятельную работу, сразу же добился выдающихся успехов.

Сегодня Скотти Боумен считается самым удачливым тренером лиги за последние 25 лет. Он работал с пятью командами, и три из них ("Сент-Луис", "Монреаль" и "Питтсбург") выходили в финал Кубка Стэнли. В НХЛ есть только один тренер, который добился большего - это Майк Кинен, пробивавшийся в финал с четырьмя разными клубами. (Кстати, у Боумена есть еще возможность догнать рекордсмена: "Детройт ред уингз", с которым ныне работает мэтр, является сейчас одним из лидеров лиги и вполне может замахнуться на Кубок Стэнли в любом ближайшем сезоне).

Всего Боумен выводил свои команды в финал плей-офф 9 раз и в 6 случаях его игроки праздновали победу. Это второй показатель за всю историю НХЛ (рекорд здесь принадлежит Гектору Блейку - 8 Кубков Стэнли). В феврале 1994 года он стал первым тренером лиги, под руководством которого клубы одержали 1000 побед.

Боумен два раза возглавлял сборную своей страны на Кубке Канады (1976 год - 1-ое место, 1981 - 2-ое), а также сборную НХЛ на Кубке вызова 1979.

## ЭЛДЖЕР ДЖОЗЕФ (ЭЛ) ЭРБУР

*Защитник и тренер, создатель династии "Нью-Йорк айлендерз". 3 раза владел Кубком Стэнли как игрок и 4 раза - как тренер.*

Как игрок Эл Эрбур провел в НХЛ 14 сезонов (1953-71). Выступал за "Детройт ред уингз" (1953-54, 1956-58), "Чикаго блэк хоукс" (1958-61), "Торонто мейпл лифс" (1961-66) и "Сент-Луис блюз" (1967-71).

Как тренер начинал в "Сент-Луисе" (1970), но через 50 игр снова вернулся на лед в качестве игрока. В 1972 году был скаутом "Атланты флэймз". В 1973 году возглавил "Нью-Йорк айлендерз", который под его руководством четырежды выигрывал Кубок Стэнли (1980-83).

Эрбуру принадлежат 2 тренерских рекорда НХЛ - по количеству матчей вообще (1606) и по количеству матчей с одним клубом (1499).





По количеству побед (781) он уступает только Скотти Боумену.

## ГЛЕНН-КЭМЕРОН (ГЛЕНН) САТЕР

*Тренер и менеджер, создатель династии "Эдмонтон ойлерз".*

Как игрок провел в НХЛ 10 сезонов (1967-76). За это время поменял 6 клубов, нигде не задержавшись дольше 2-х лет. Играл крайним нападающим.

В 1977 году, в возрасте 34 лет, стал тренером (а позднее менеджером и президентом) клуба "Эдмонтон ойлерз", который тогда выступал в ВХА. Это была достаточно рядовая команда, и она, наверное, осталась бы такой навсегда, если бы в 1978 году в ней не появился юный Уэйн Гретцки. В этом приобретении не было заслуги Сатера (Гретцки попал в "Эдмонтон" в общем-то благодаря стечению обстоятельств), но молодой менеджер сразу смекнул, какое богатство он приобрел и сумел выжать из этого подарка судьбы все, что можно.

В первые годы пребывания в НХЛ "Эдмонтон" не вылезал со дна турнирной таблицы, и представители разных клубов не раз обращались к Сатеру с предложениями обменять Гретцки на 5-6 хороших игроков, которые могли бы сразу превратить "Нефтянников" в крепкого середнячка. Однако Сатер, хоть и работал под постоянной угрозой увольнения, уговорам и посулам не поддался. Он терпеливо работал над своей командой-мечтой, постепенно собирая вокруг Гретцки молодых талантливых игроков.

Летом 1980 года в клуб пришли тогда еще никому не известные Пол Коффи, Гленн Андерсон и Яри Курри, а на следующий сезон - Грант Фюр. Эти четверо (плюс Марк Мессье, появившийся в "Эдмонтоне" первым), стали достойными партнерами Уэйна Гретцки, и уже в 1984 году "Ойлерз" взяли свой первый Кубок. Всего "Эдмонтон" выигрывал плей-офф 5 раз, и этот результат сделал Сатера самым удачливым тренером 80-х годов и одним из самых удачливых за всю историю НХЛ (более солидный послужной список имеют только два наставника - "Тоу" Блейк и Скотти Боумен).

Гленн Сатер дважды входил в руководство сборной "Кленовых листьев" на международных турнирах. В 1984 году он в качестве тренера привел свою команду к победе в Кубке Канады, а 10 лет спустя был менеджером сборной, которая принесла Канаде первый после 33-летнего перерыва титул чемпиона мира по версии ИИХФ.

# Владельцы клубов

## ДЖОН ЭМБРОУЗ О'БРАЙЕН

*Основатель Национальной хоккейной ассоциации (НХА), владелец команды "Рэнфрю кримери кингз".*

В историю хоккея Джон Эмброуз О'Брайен вошел как потрясатель и ниспровергатель основ. Его деятельность в этом виде спорта была недолгой, но оказанное им на хоккей влияние переоценить невозможно.

Джон Эмброуз О'Брайен был сыном Майкла Дж. О'Брайена - крупного магната канадской горнодобывающей промышленности, в честь которого и получил свое название знаменитый хоккейный приз О'Брайена. Джон Эмброуз подходил к спорту с той же практичностью, что и к своему основному бизнесу - в деловой сфере это качество создало ему репутацию едва ли не гения.

Он родился в городе Рэнфрю (провинция Онтарио), расположенном в 50 милях от Оттавы. Ныне Рэнфрю - забытый полустанок на закрытой железной дороге, но на рубеже веков здесь делались крупные дела. Тогда Рэнфрю относился к числу важнейших центров добычи золота, серебра, никеля и кобальта. Как и всякий канадский мальчишка, О'Брайен играл в местной хоккейной команде, а позже даже в команде университета Торонто.

В 1909 году, когда игроки "Рэнфрю кримери кингз" ("Короли маслобойки" - так называлась городская хоккейная команда) уже достаточно закалились в боях местного значения, они обратились к О'Брайену с просьбой посодействовать в приеме клуба в Восточно-канадскую хоккейную ассоциацию - ведущую лигу того времени. Однако О'Брайен получил отказ - и, будучи предпринимателем до мозга костей, не нашел ничего лучшего, как... создать свою собственную лигу. Так в 1910 году появилась на свет Национальная хоккейная ассоциация - непосредственная предшественница НХЛ.

О'Брайен начал с того, что предоставил свою финансовую поддержку сразу трем командам - "Рэнфрю", "Кобальту" и "Хэйлбери". Кроме них в новую лигу вошли "Монреаль уондерерз", которых тоже не приняли в ВКХА, а также франко-канадская команда Джека Лавиолетта "Ле канадьен".





О'Брайен очень серьезно относился к своим "Королям маслобойки" и не жалел средств на то, чтобы пополнить ее лучшими игроками. Два хоккеиста, выступавшие за его клуб, удостоились избрания в "Зал хоккейной славы": это были Фред Тейлор (по прозвищу Циклон) и Лестер Патрик - впоследствии один из самых выдающихся деятелей североамериканского хоккея.

"Рэнфрю", однако, так и не удалось ни разу победить в чемпионате новой лиги. И, может быть, поэтому О'Брайен вскоре охладел к хоккейному бизнесу. В 1912 году он отошел от дел. Вместе с ним лигу покинули три финансировавшиеся им команды - "Рэнфрю", "Кобальт" и "Хэйлбери".

Джон Эмброуз О'Брайен оставил североамериканскому хоккею огромное наследство: его Национальная хоккейная ассоциация со временем превратилась в Национальную хоккейную лигу, приз О'Брайена отслужил долгую службу (он разыгрывался до 1926 года включительно), а клубу, основанному Джеком Лавиолеттом, суждено было стать самой титулованной профессиональной командой.

## ЖОЗЕФ ВИАТО (ЛЕО) ДАНДЮРАН

*Тренер (1920-25), менеджер (1920-35) и совладелец (1920-35) команды "Монреаль канадиенз".*

Лео Дандюран был одним из крупнейших организаторов профессионального хоккея своего времени, хотя, как и Норрис, занимался предпринимательством и во многих других сферах. Ему принадлежали конные бега, значительная часть средств клуба "Монреаль ройялз", входившего в Международную бейсбольную лигу (МБЛ), а также рестораны, прачечные, химчистки, деревообрабатывающая компания и фирма по производству безалкогольных напитков. И все-таки по большей части он был совладельцем легендарного хоккейного клуба "Монреаль канадиенз".

Дандюран родился в 1889 году в городе Бурбонэ (штат Иллинойс, США). В 1905 году его семья переехала в Монреаль, где он и закончил образование в колледже святой Марии. Затем он начал операции с недвижимостью и на этой почве вскоре сошелся с Джозефом Каттариничем, который стал его деловым партнером и оставался им до конца жизни.

В 1920 году Дандюран, Каттаринич и еще один пайщик - Луи Летурно - приобрели у Джорджа Кеннеди команду "Монреаль канадиенз" за 11 тысяч долларов.

Дандюран был образцовым владельцем спортивного клуба: он пригласил в совет директоров известных политиков, судей и бизнесменов, заботился о своих игроках, как о родных детях, и вдумчиво руководил ими (одно время - с 1920 по 1925 - он даже самостоятельно тренировал свою команду). Он привлек в "Канадиенз" таких знаменитостей, как "Ньюси" Лалонд, Билли Буше, Хови Моренц и Орэл Жолиа. Дандюрану не пришлось создавать своему клубу репутацию коллектива честных, корректных и высококлассных игроков, но он удачно поддерживал добрую славу "Канадиенз" и через 15 лет уступил эту успешно и слаженно работающую организацию компании "Канадиен арена" уже за 165 тысяч долларов.

## ДЖЕЙМС НОРРИС

*Миллионер, поклонник и меценат хоккея.*

Джеймс Норрис был крупной величиной в финансовых кругах. Будучи известным хоккейным боссом, он одновременно являлся владельцем и управляющим гигантского зернового концерна "Джеймс Норрис, Чикаго" и членом советов директоров нескольких влиятельнейших американских корпораций, в том числе "Первого национального банка Чикаго", "Чикагской Рок-Айлендской и Тихоокеанской железнодорожной компании", "Транспортной компании Верхних озер и реки святого Лаврентия", "Атлантической компании взаимного страхования", "Вест-Индской сахарной компании" и множества других.

Норрис родился в 1879 году в Монреале (провинция Квебек, Канада), а образование получил в университете Мак-Гилла, где и заразился любовью к хоккею, не покидавшей его до конца жизни. Он был неплохим игроком и даже выступал за монреальский клуб "Уингз уилерз".

В 1907 году, будучи еще довольно молодым человеком, он прибыл в Чикаго, чтобы основать здесь свои финансовые империи, впоследствии прославившие его имя.

После того, как его попытки перекупить права на "Чикаго блэк хоукс" потерпели неудачу, он переключился на Детройт, где приобрел сначала стадион "Олимпия", а чуть позднее - в 1933 году -





и клуб НХЛ "Детройт фэлконз". В память о своих юношеских подвигах на хоккейной площадке он тут же изменил название команды на "Ред уингз", а ее официальной эмблемой сделал заимствованное из монреальского прошлого красное крылатое колесо (что было как нельзя более подходящим символом для команды Города моторов, как часто называют Детройт).

Джеймс Норрис дал неограниченные полномочия тогдашнему тренеру и менеджеру Джеку Эдамсу, чем тот блестяще воспользовался. В 1936 году "Детройт" впервые завоевал Кубок Стэнли, а в дальнейшем побеждал еще 6 раз (при жизни Норриса - 4).

В годы Великой депрессии клубы, входившие в НХЛ, испытывали немалые затруднения. Денег ни на что не хватало, многие команды впали в полную зависимость от банковских кредитов и оказались перед угрозой ликвидации. Джеймс Норрис, обладавший огромными финансовыми возможностями и связями, воспользовался этой ситуацией, чтобы расширить сферу своего влияния в профессиональном хоккее. К концу экономического спада семейство Норрисов контролировало уже не только "Олимпию" и "Ред уингз" в Детройте, но также: стадион и команду "Блэк хоукс" в Чикаго, "Мэдисон-сквер гарден" и "Рейнджерз" в Нью-Йорке. То есть под влиянием Норриса оказалась половина НХЛ! Кроме того, он владел стадионами в Сент-Луисе ("Арена") и Индианаполисе ("Колизеум"), которые приобрел, по-видимому, в расчете на появление в этих городах крупных хоккейных команд.

Джеймс Норрис-старший скончался в 1952 году в возрасте 73 лет. Через два года его дети учредили в память о своем отце специальный приз, который вручается лучшему защитнику НХЛ.

И до настоящего времени семейство Норрисов сохраняет свое влияние в НХЛ. Видимо, в Мак-Гилле Джеймс Норрис заразился наследственной болезнью.

# Президенты НХЛ

## ФРЭНК КОЛДЕР

*Первый президент НХЛ.*
*Возглавлял лигу 26 лет - вплоть до своей смерти.*
*Дольше него (31 год) на этом посту находился только Кларэнс С.Кэмпбелл, "правивший" в 1946-77.*

До 23 лет Фрэнк Колдер не имел ни малейшего понятия о хоккее на льду. Он родился в городе Бристоль (Великобритания) в 1877 году и переехал в Канаду только в 1900 году.

Свою деятельность в Новом свете он начал в качестве школьного учителя, а затем стал спортивным журналистом и пользовался репутацией известного обозревателя и ярого сторонника честной игры как на ледовых площадках, так и за их пределами.

Как прекрасный руководитель и отличный оратор, Колдер в 1910 году был назначен на пост секретаря Национальной хоккейной ассоциации и работал на этой должности до 1917 года, когда НХА была преобразована в НХЛ, а сам Колдер стал президентом новой организации.

Он заботливо руководил этой лигой с того времени, когда квоты на участие в турнирах продавались за 700 долларов, до тех дней, когда одного только "Короля" Клэнси продали в другую команду за 35 тысяч. Колдер принадлежал к тем людям, которые сами ведут свою деловую переписку. Он отличался доскональным знанием дела и мастерством великого дипломата. Именно он сумел разрядить обстановку после печально известного инцидента Бейли-Шора, когда личная вражда двух менеджеров привела к кровопролитной драке, едва не стоившей жизни одному из игроков. Тогда он добился поддержки владельцев команд и игроков в проведении благотворительного матча в пользу пострадавшего и примирения Бейли и Шора в центре хоккейной площадки, продемонстрировав болельщикам, хоккеистам и всей лиге, что главное в игре - ее спортивный дух.

Колдер спас лигу от многих потрясений и катастроф - и в те годы, когда О'Брайен и его команды ушли из НХА, поставив под





угрозу проведение новых турниров, и во время Первой и Второй мировых войн, когда соревнования едва не прекратились из-за трудностей военного времени.

Он никогда не поручал ведение дел адвокатам или кому бы то ни было еще, принимая личное участие в разрешении всех проблем.

Колдер, несомненно, задал тон деятельности всех его преемников на посту президента лиги. После 26 лет своего руководства НХЛ он оставил ей в наследство дух честной игры и спортивного поведения при любых обстоятельстах.

Фрэнк Колдер скончался в феврале 1943 года в больничной постели Монреальского госпиталя. На коленях у него лежала раскрытая папка с документами НХЛ...

Начиная с 1937 года Ф.Колдер ежегодно покупал на свои деньги приз для лучшего новичка НХЛ. После его смерти НХЛ учредила в память о нем переходящий приз - "Колдер мемориэл трофи". Имя первого президента НХЛ носит также высший трофей Американской хоккейной лиги.

## МЭРВИН "РЕД" ДАТТОН

*Второй президент НХЛ (1943-46).*

Мэрвин "Ред" Даттон - единственный из руководителей лиги, кто сам выступал в НХЛ. Он провел в ней 10 сезонов (1926-36), играя защитником за "Монреаль марунз" и "Нью-Йорк американз". До этого Даттон 5 лет выступал в Западно-Канадской хоккейной лиге (клуб "Калгари тайгерз"). Будущий президент НХЛ был довольно жестким игроком и дважды (в 1929 и 1932 годах) становился самым грубым хоккеистом НХЛ.

После окончания карьеры игрока Ред Даттон стал тренером-менеджером команды "Нью-Йорк американз". Хотя его клуб не добился каких-то выдающихся успехов, сам Даттон считался хорошим специалистом. В 1939 году, когда в "Олл старз" включались наставники команд, он вошел во второй состав.

В должность президента НХЛ Мэрвин "Ред" Даттон официально вступил 12 мая 1944 года. Однако уже в сентябре того же года, сославшись на большую занятость личными делами, он отказался от своего поста. После этого возглавить лигу предложили майору Конну Смайту, находившемуся тогда в Европе на излечении после тяжелого ранения. Смайт, однако, ответил отказом,

сообщив, что после выздоровления намерен вновь отправиться на фронт.

После долгих уговоров Даттон согласился вернуться на покинутый было пост, который и занимал до тех пор, пока не нашелся человек, решившийся взвалить на себя руководство лигой. Этим человеком был Кларэнс Сатэрленд Кэмпбелл, бывший судья на льду и защитник вне его.

## КЛАРЭНС САТЭРЛЕНД КЭМПБЕЛЛ

*Третий президент НХЛ (1946-1977).*
*Находился на этом посту дольше всех своих предшественников и преемников (31 год).*

Кларэнс Кэмпбелл по образованию был юристом. (Кстати, после него все президенты НХЛ были представителями именно этой профессии). Он окончил два университета - Альберты и Оксфорда. Во время учебы в Англии Кэмпбелл играл за легендарный в 20-х годах клуб "Оксфорд канадиенз".

В 1936 году получил лицензию арбитра НХЛ и начал судить матчи лиги (всего на его счету 155 игр).

В годы второй мировой войны Кэмпбелл воевал в Европе и за проявленное мужество был награжден Орденом Британской империи. В 1946 году он принимал участие в Нюрнбергском процессе (был адвокатом немецкого генерала К. Майера).

После возвращения в Америку стал помощником тогдашнего президента НХЛ Мэрвина Даттона, а потом и его преемником.

Кларэнс С.Кэмпбелл был известен как весьма прижимистый делец, но он также понимал и интересы хоккеистов. В частности, при нем было введено страхование игроков на случай травм. Кроме того именно он в 1947 году установил так называемый пенсионный план игроков, послуживший основой для других профессиональных лиг.

Имя третьего президента НХЛ носит один из командных призов лиги.

## ДЖОН А.ЗИГЛЕР

*Четвертый президент НХЛ (1977-92).*

Джон А.Зиглер-младший стал первым американцем на посту





президента лиги. Сам он играл в хоккей только на любительском уровне (1949-59). По образованию - юрист (окончил Мичиганский университет). До назначения на пост президента НХЛ 7 лет (1970-77) работал юрисконсультом в клубе "Детройт ред уингз" и его европейском филиале "Лондон лайонз".

Зиглер был первым в истории НХЛ президентом-коммерсантом (в том смысле, что его главной заботой было финансовое преуспевание лиги). И ему удалось превратить хоккей в очень выгодную сферу приложения капитала. Именно Зиглер был вдохновителем крайне выгодного для НХЛ 3-летнего контракта с компанией кабельного телевидения "Sport Channel America", который пополнил казну лиги на 51 млн. долларов.

В целом он придерживался консервативных взглядов и весьма неохотно шел на различные нововведения. В то же время он полностью доверял людям из своего ближайшего окружения и предоставлял им полную свободу действий.

Зиглер был отправлен в отставку летом 1992 года - за то, что не смог предотвратить первую в историю лиги забастовку игроков.

В 1984 году за вклад в развитие хоккея в США он был награжден призом Лестера Патрика, а тремя годами позже его избрали в канадский "Зал хоккейной славы".

## ЖИЛЬ СТЕЙН

*Пятый президент НХЛ (1992-93).*

Жиль Стейн - человек старой закалки. Он участник Второй мировой войны, выпускник юридической школы бостонского университета. В НХЛ пришел в 1972 году. Сначала работал в "Филадельфии флайерз", где занимал один из ведущих постов, а потом перешел в аппарат президента лиги. В администрации Зиглера отвечал за юридические вопросы.

Любопытно отметить, что Стейн - давний обладатель сезонных абонементов на матчи "Нью-Йорк рейнджерз" и "Филадельфии флайерз", но в отличие от многих своих коллег он отказался получать их бесплатно и всегда их покупал.

В должности президента НХЛ Стейн находился чуть более полугода (с июля 1992 по январь 1993) и был явно промежуточной фигурой. В силу краткосрочности своего пребывания на посту президента, ничего существенного сделать не успел.

## ГЭРИ Б. БЭТТМЕН

*Шестой руководитель НХЛ (с его приходом, кстати, глава лиги стал называться иначе - не президент, а комиссионер). Вступил в должность 1 февраля 1993 года.*

Гэри Бэттмен родился в 1950 году. По национальности - американец. По профессии - юрист.

До прихода в НХЛ был вице-президентом... НБА (Национальной баскетбольной ассоциации), где работал под началом самого Дэвида Стерна - человека, с чьим именем связывают сегодня сказочное богатство НБА. Боссы НХЛ, приглашая Бэттмена, рассчитывали на то, что он и хоккей превратит в столь же прибыльную организацию. И они, судя по всему, не ошиблись.

Комиссионер лиги с первых же дней своей работы проявил себя как человек, который знает, чего именно он хочет и как этого можно добиться. Он не стал ломать себе голову, изобретая велосипед, а попросту начал внедрять в деятельность НХЛ правила, апробированные и давшие хороший результат в НБА.

Во-первых, он видоизменил систему драфта, введя понятие так называемой драфт-лотереи.

Во-вторых, усовершенствовал систему выхода команд в плей-офф, сделав ее более справедливой.

Наконец, его твердая, но разумная позиция помогла хозяевам клубов по крайней мере не проиграть трудовой конфликт, вспыхнувший осенью 1994 года. В отличие от Джона Зиглера, который в аналогичной ситуации запаниковал и согласился практически на все условия хоккеистов, Бэттмен проявил выдержку и принципиальность и по основным пунктам спора добился побед.

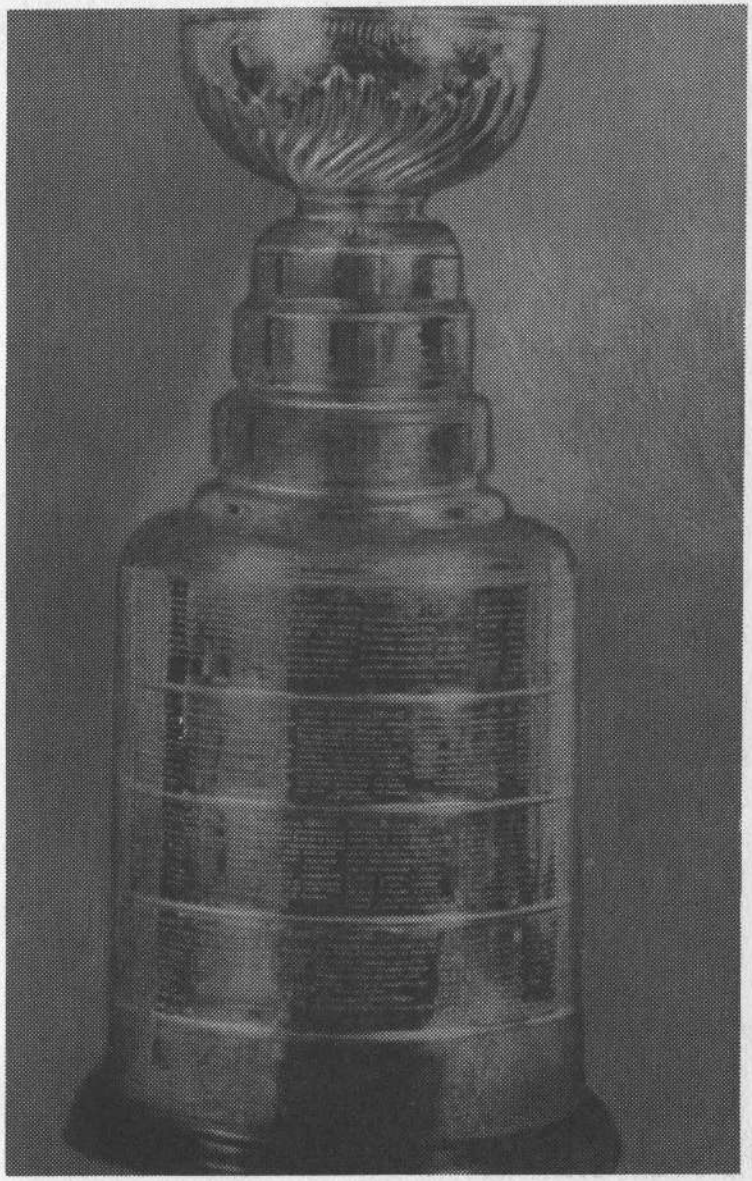

Кубок Стэнли - главный хоккейный трофей Северной Америки

Джон "Док" Гибсон - "отец профессионального хоккея" - в форме клуба "Портэйдж лейкерз", в котором он был одновременно игроком, тренером, менеджером и хозяином

Джон Эмброуз О'Брайен вошел в историю игры как основатель Национальной хоккейной ассоциации - прародительницы НХЛ

В XX веке наибольший вклад в развитие хоккея внес Лестер Патрик - знаменитый тренер и менеджер, один из создателей Хоккейной ассоциации Тихоокеанского побережья (ХАТП)

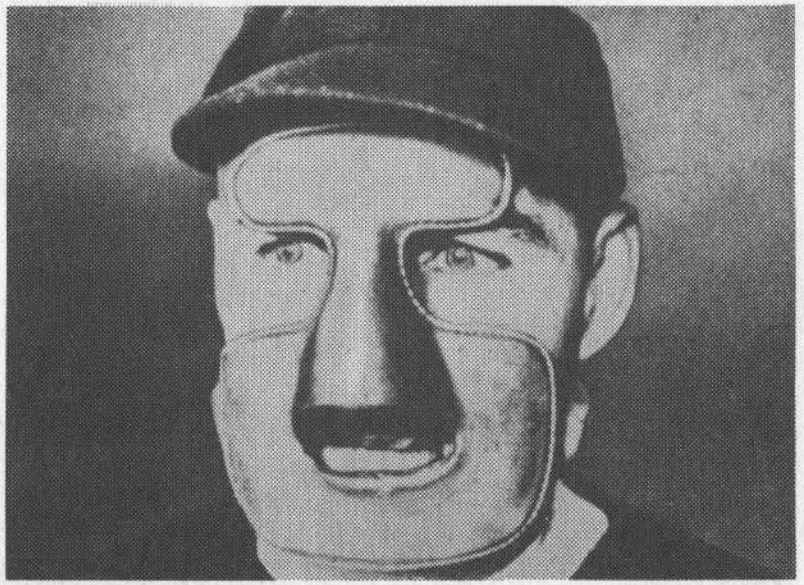

Такой была первая вратарская маска, изобретенная в 1929 году Клинтом Бенедиктом - голкипером команды "Монреаль марунз"

Защитник Лайонел Конэкер, выступавший в НХЛ на рубеже 20-30 годов, - самый разносторонний спортсмен в истории Канады. Он добился выдающихся успехов не только в хоккее, но и в бейсболе, боксе и американском футболе

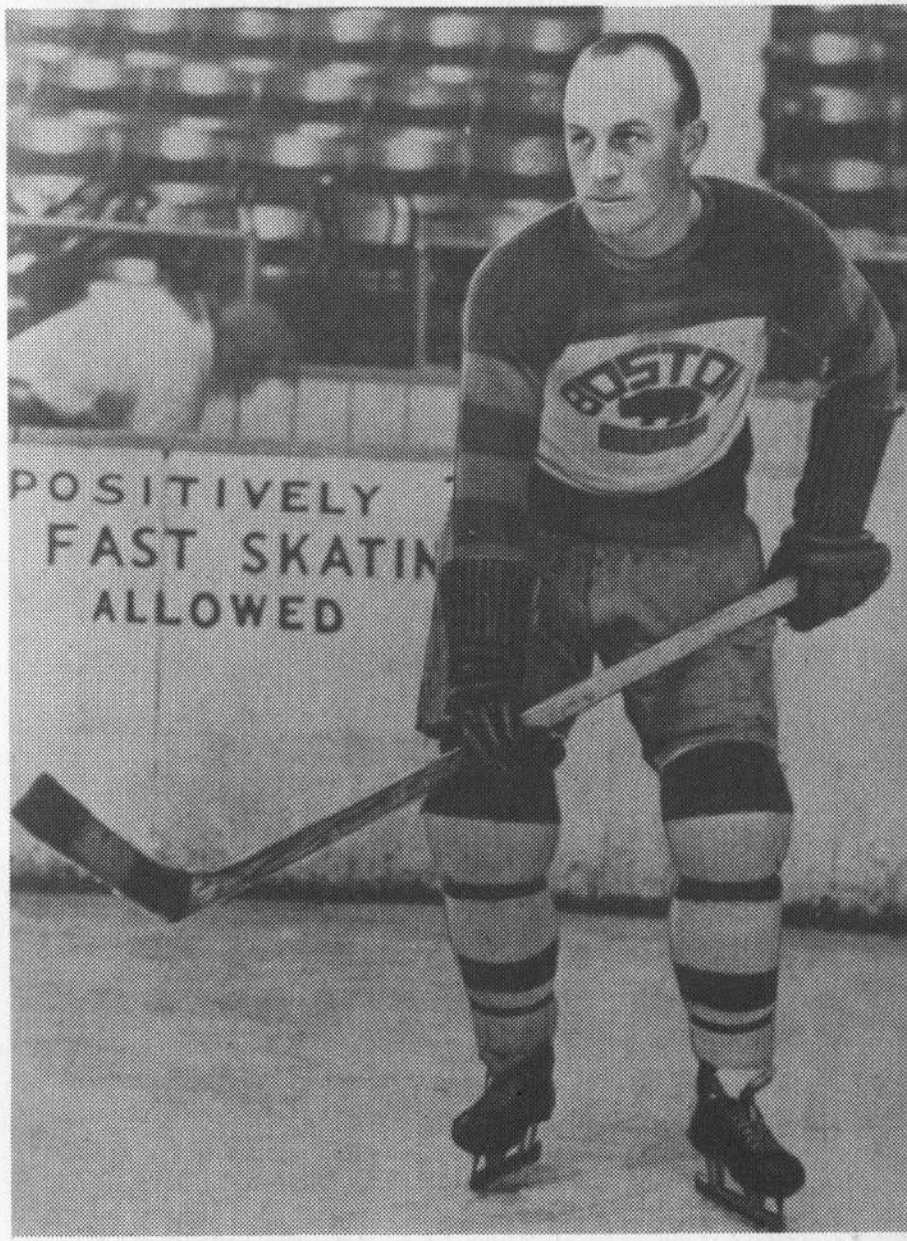


Сильнейший защитник НХЛ довоенных лет Эдди Шор из команды "Бостон брюинз" был знаменит не только выдающимся мастерством, но и феноменальной грубостью

В годы Второй мировой войны игроки команды "Детройт ред уингз" в знак солидарности с союзниками, воевавшими с Японией и Германией, нашивали на левый рукав своих маек символ V (начальная буква английского слова Victory - победа)

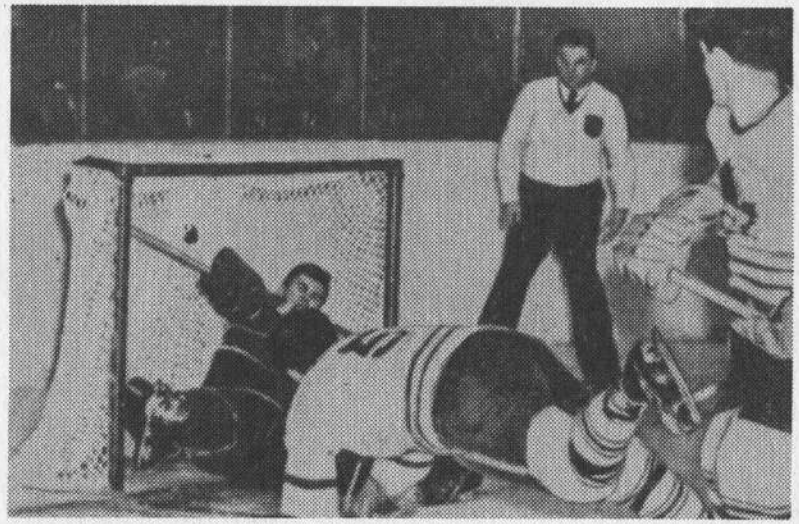

Финал Кубка Стэнли 1951 года. Защитник "Торонто мейпл лифс" Билл Барилко (№ 5) забрасывает решающую шайбу в ворота "Монреаль канадиенз". Обратите внимание, как необычно (с нынешней точки зрения) одет арбитр: белый свитер, рубашка и галстук. Такой была форма судей НХЛ вплоть до сезона 1954-55 г.

Нападающий Вилли О'Ри был первым темнокожим спортсменом, сумевшим пробиться в НХЛ. В сезоне 1957-58 он провел несколько матчей за "Бостон брюинз"

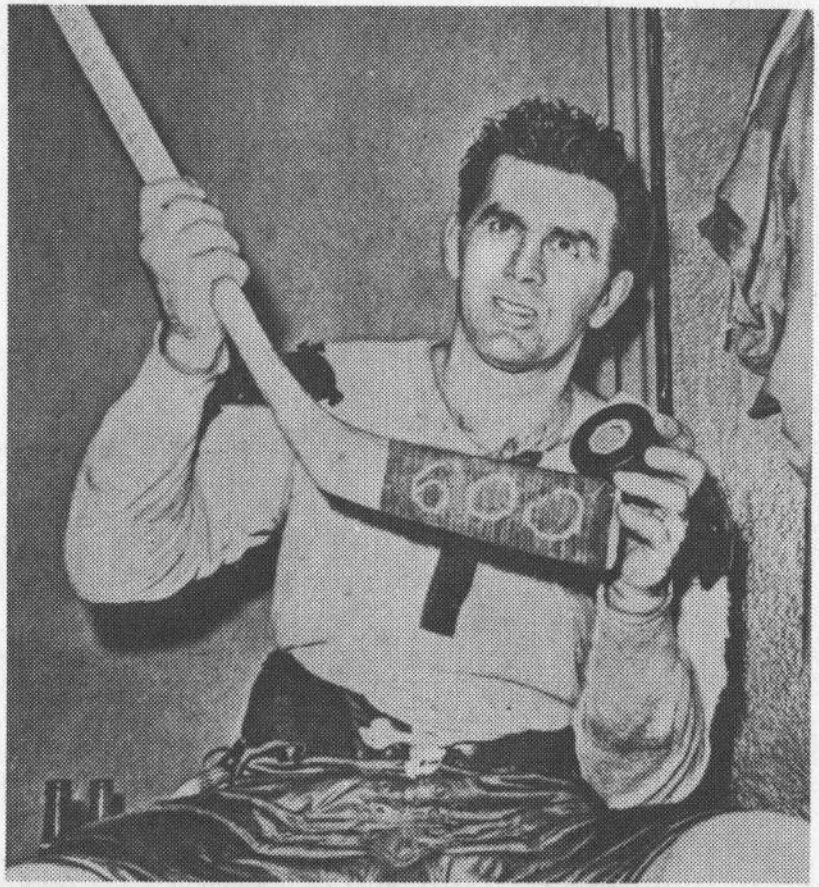

Легендарный форвард Морис Ришар из команды "Монреаль канадиенз" позирует фотографам после окончания матча, в котором он забил свою 600-ю шайбу

Нападающий Бобби Халл, выступавший за "Чикаго блэк хоукс" в 1957-72, до сих пор удерживает звания самого быстрого хоккеиста в мире (47,7 км. в час) и обладателя самого мощного броска (190,3 км. в час). Мальчик, сидящий на коленях Бобби, - это его сын Бретт, сейчас тоже ставший суперзвездой НХЛ

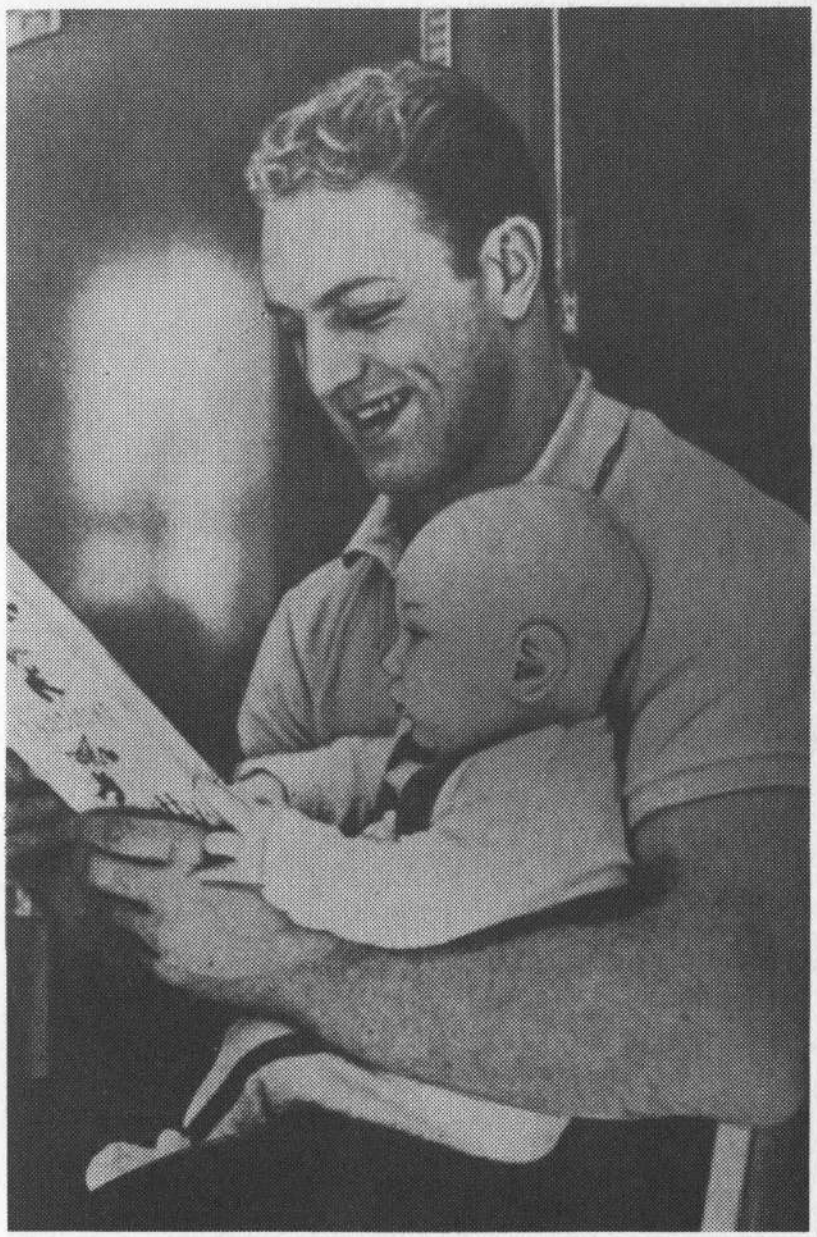

"Пол Хэндерсон забивает победную шайбу в ворота Владислава Третьяка в суперсерии 1972 года". Картина канадского художника Андрэ Ларшевека

Капитан "Филадельфии" Бобби Кларк в двух ипостасях: на торжественном банкете, где ему вручили "Харт трофи" за 1973 год (слева - тренер "Флайерз" Фред Широ), и в игре (если, конечно, это можно назвать игрой)

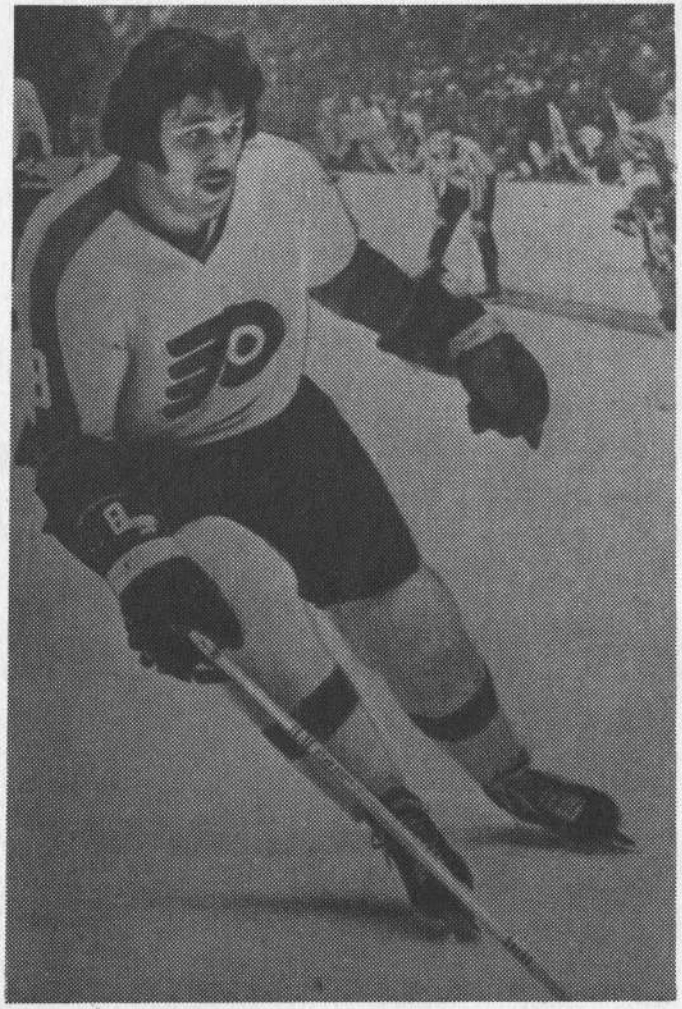

Нападающий Дэйв Шульц по прозвищу "Кувалда" - один из самых грубых игроков НХЛ за всю ее историю. В сезоне 1974-75, выступая за "Филадельфию флайерз", он заработал в 80 матчах 472 штрафные минуты, что до сих пор является рекордом лиги

Горди Хоу (в центре) и его сыновья Марти (№ 3) и Марк в середине 70-х годов выступали в командах ВХА "Хьюстон аэроз" и "Нью-Ингленд уэйлерз"

Накануне первого розыгрыша Кубка Канады (1976) игроки канадской сборной Фил Эспозито, Бобби Кларк, Бобби Халл и Ги Лефлер (слева направо) примеряют меховые шапки, которые им пообещали подарить в случае победы (Бобби Халл по этому поводу пошутил: "Забавное у нас положение, ребята. При любом исходе турнира всем нам дадут по шапке")

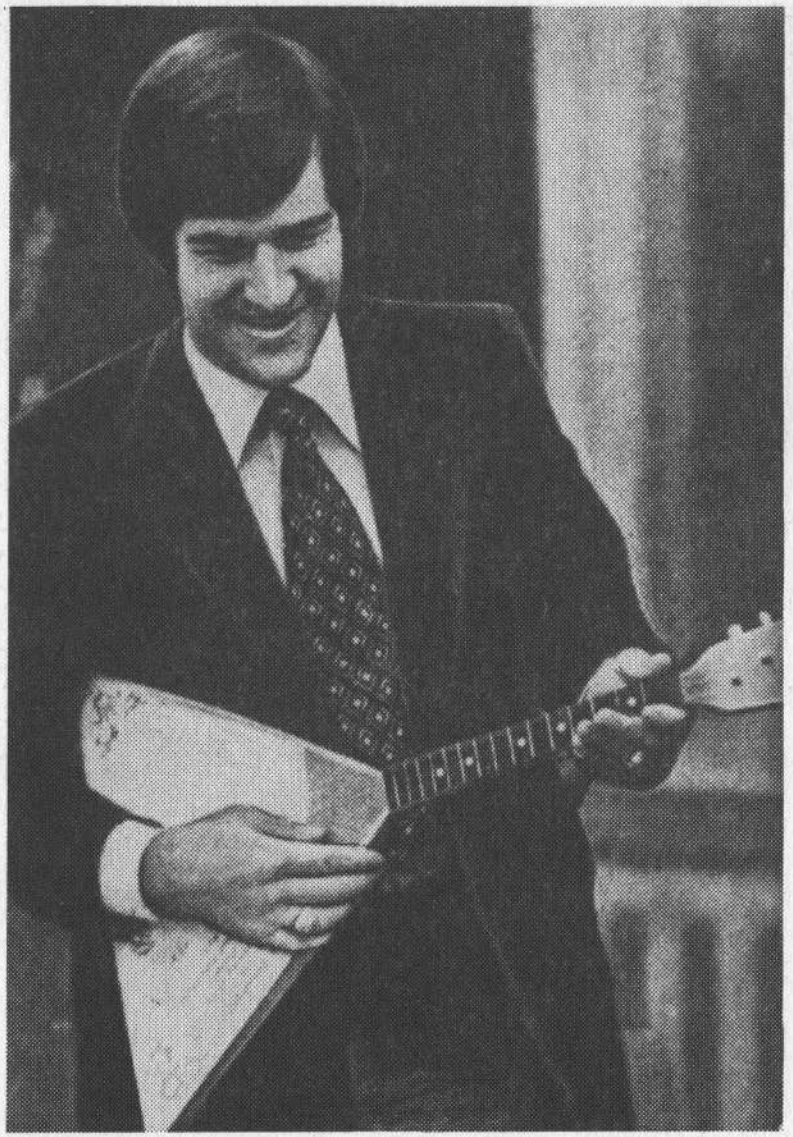

Бобби Орр - лучший защитник НХЛ всех времен - в 1977 году был гостем московского международного турнира на приз газеты "Известия"

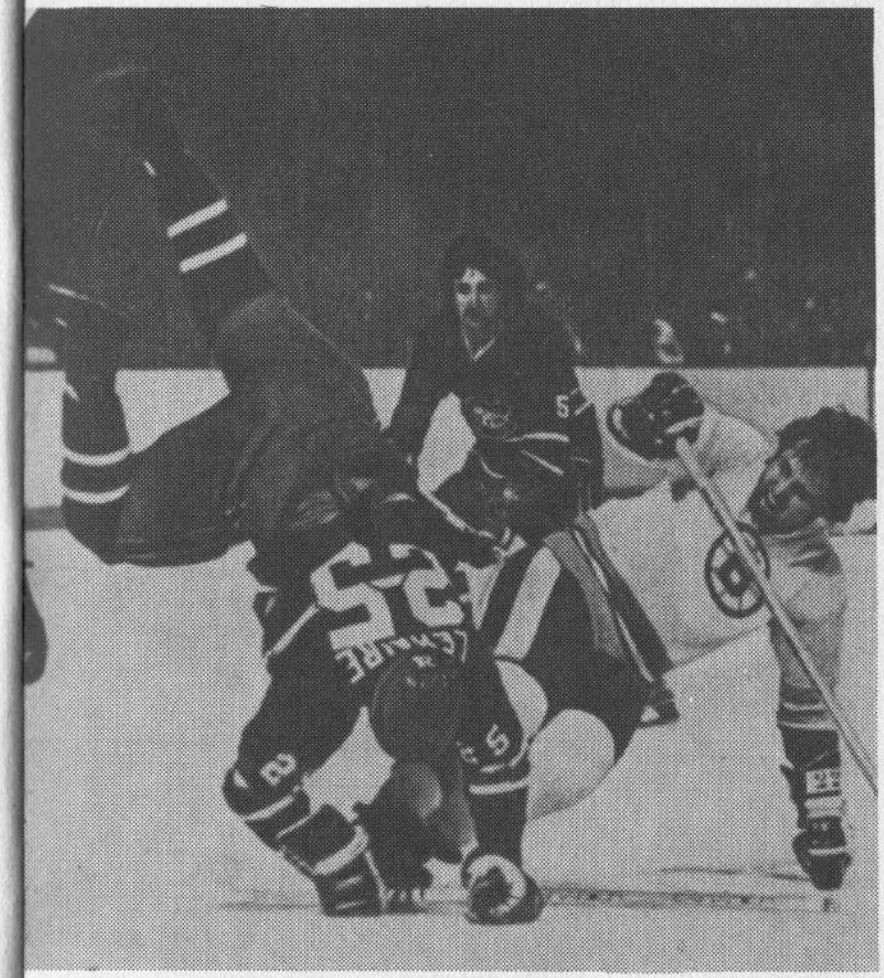

Защитник команды "Бостон брюинз" Брэд Парк (в белой форме) останавливает прорыв Жака Лэмера из "Монреаль канадиенз"

Ноябрь 1989 года. Матч "Эдмонтон ойлерз" - "Лос-Анджелес кингз". Нападающий гостей Уэйн Гретцки только что забросил шайбу, которая вывела его на первое место в списке самых результативных игроков НХЛ всех времен. Справа - бывший партнер Гретцки по команде "Эдмонтон ойлерз" Марк Мессье

ЧАСТЬ ЧЕТВЕРТАЯ

# СТРУКТУРА

# Национальная хоккейная лига

Национальная хоккейная лига (НХЛ) - сильнейшая на сегодня хоккейная организация в мире. Основана 22 ноября 1917 года в Монреале. Штаб-квартиры лиги расположены в Нью-Йорке, Монреале и Торонто.

Высший руководящий орган НХЛ - совет владельцев команд (Board of Governors), куда входят владельцы всех клубов лиги. Совет собирается 4-5 раз в год. В его компетенцию входит определение текущей и перспективной политики лиги, а также рассмотрение вопросов, связанных с изменением правил, расширением состава НХЛ и приемом новых членов.

В сезоне 1993-94 совет возглавлял Брюс Макнолл ("Лос-Анджелес кингз").

Повседневное руководство НХЛ осуществляет комиссионер (до февраля 1993 года президент). Он выбирается на совете владельцев команд и подотчетен ему.

Комиссионер не может наложить вето на решения совета владельцев, но, опираясь на устав НХЛ и его отдельные положения, он вправе при голосовании определить круг вопросов, принятие которых требует единогласного одобрения или большинства в 2/3 голосов.

Комиссионер также утверждает составы всех комитетов, которые предварительно формирует совет владельцев, и является председателем этих комитетов, если только он не делегирует своих полномочий другому лицу.

Сейчас комиссионером лиги является американский юрист Гэри Б.Бэттмен.

Кроме совета владельцев в структуру НХЛ входят:

- Ассоциация игроков НХЛ,
- музей и зал хоккейной славы в городе Торонто
- "НХЛ олл старз уикенд", который занимается организацией ежегодных фестивалей "Всех звезд",

Наиболее авторитетная из этих структур - Ассоциация игроков НХЛ (National Hockey Leaque Players' Assotiation - NHLPA). Это профсоюз хоккеистов. Его создал в 1967 году тогда мало кому известный адвокат из Торонто Алан Иглсон. Он же на протяжении





25 лет был исполнительным директором этой организации. С 1992 года у хоккеистов НХЛ новый босс - Боб Гуденоу.

## СОСТАВ НХЛ

В настоящее время в Национальную хоккейную лигу входят 26 команд (к 2000-му году их число должно возрасти до 28).

Они разбиты на 2 группы (по североамериканской терминологии - "конференс"), каждая из которых в свою очередь делится на 2 подгруппы, которые называются "дивизионами" ("дивижн"). Сформированы все дивизионы по географическому принципу.

Численный состав групп и подгрупп неравен: в Восточной конференции выступают 14 клубов (по 7 в каждом дивизионе), в Западной - 12 (по 6).

**Восточная конференция / Eastern Conference**
**(приз победителю - "Принс оф Уэльс трофи")**

| Атлантический дивизион (Atlantic Division) | Северо-восточный дивизион (Northeast Division) |
|---|---|
| "Вашингтон кэпиталз" | "Бостон брюинз" |
| "Нью-Джерси девилз" | "Баффало сейбрз" |
| "Нью-Йорк айлендерз" | "Квебек нордикс" |
| "Нью-Йорк рейнджерз" | "Монреаль канадиенз" |
| "Тампа-бей лайтнинг" | "Оттава сенаторз" |
| "Филадельфия флайерз" | "Питтсбург пингвинз" |
| "Флорида пантерз" | "Хартфорд уэйлерз" |

**Западная конференция / Western Conference**
**(приз победителю - "Кларэнс Кэмпбелл боул")**

| Тихоокеанский дивизион (Pacific Division) | Центральный дивизион (Central Division) |
|---|---|
| "Ванкувер кэнакс" | "Виннипег джетс" |
| "Калгари флэймз" | "Даллас старз" |
| "Лос-Анджелес кингз" | "Детройт ред уингз" |
| "Майти дакз оф Анахайм" | "Сент-Луис блюз" |
| "Сан-Хосе шаркс" | "Торонто мейпл лифс" |
| "Эдмонтон ойлерз" | "Чикаго блэк хоукс" |

## СИСТЕМА РОЗЫГРЫША

Игровой сезон в НХЛ начинается в октябре с проведения так называемого регулярного турнира. Он длится несколько месяцев, однако не имеет сколько-нибудь важного самостоятельного значения. По существу, это всего лишь отборочные соревнования к розыгрышу Кубка Стэнли.

Несмотря на то, что команды разбиты на дивизионы, матчи они проводят не только с соседями по подгруппе, но и со всеми другими (правда, с командами своего дивизиона все же чаще, чем с "чужаками" - это сделано ради минимализации транспортных расходов).

Всего в регулярном турнире каждый клуб сейчас проводят по 84 игры (сезон 1994-95 не в счет - он из-за локаута получился скомканным). Причем, часть встреч проходит на нейтральных полях - в городах, где нет команд НХЛ. Это правило введено с сезона 1992-93 в целях пропаганды хоккея.

Подсчет очков ведется двояко: внутри конференций и в целом по лиге.

Главным является зачет по конференциям, ибо именно по его результатам определяется состав участников Кубка Стэнли. Общелиговый зачет важен только в том смысле, что в финале плей-офф, где встречаются команды разных групп, клуб, набравший больше очков в регулярном турнире, получает право провести 4 игры (из 7) на своем льду.

Команда, занявшая в регулярном турнире общелиговое первое место, награждается Президентским кубком.

В апреле, после завершения регулярного турнира, начинается розыгрыш Кубка Стэнли. К участию в нем допускаются 16 клубов (по 8 от каждой "конференс"), набравшие наибольшее количество очков в чемпионате лиги.

Розыгрыш Кубка Стэнли проводится по системе "плей-офф" (проигравший выбывает).

В первом раунде встречаются команды, занявшие в своих "конференс" 1-8, 2-7, 3-6 и 4-5 места.

Каждый этап (1/8, 1/4, полуфинал и финал) представляет собой серию матчей, в которой для победы необходимы 4 выигрыша. Ничьих при этом не допускается: если встреча не выявляет победителя, то назначается дополнительное время, которое длится до тех пор, пока не будет забита первая шайба в любые ворота. Количество дополнительных периодов не ограничено, так что





теоретически команды могут играть хоть несколько суток (практически же рекорд составляет шесть дополнительных периодов).

Розыгрыш Кубка Стэнли (а с ним и сезон в НХЛ) завершается в конце мая-начале июня.

# Минорные лиги

НХЛ - сильнейная, но далеко не единственная хоккейная лига Северной Америки. Кроме нее, в Канаде и США существуют еще 5 профессиональных хоккейных лиг:

1. Американская (АХЛ),
2. Интернациональная (ИХЛ),
3. Центральная (ЦХЛ),
4. Восточного побережья (ХЛВП),
5. Колониальная (КолХЛ).

Все эти лиги не являются конкурентами НХЛ, а занимают по отношению к ней подчиненное положение (отсюда их название - минорные, т.е. младшие, второстепенные лиги). Если воспользоваться футбольной терминологией, то можно сказать, что клубы минорных лиг - это дублирующие составы (по североамериканской терминологии - фарм-клубы) команд НХЛ. Здесь проходят "обкатку" молодые перспективные хоккеисты, которые, однако, пока еще не доросли до уровня НХЛ. В минорные лиги, кроме того, попадают энхаэловцы, утратившие форму, восстанавливающиеся после травм и т.д.

Многие фарм-клубы носят те же названия и форму, что и "материнские" команды. И в обязательном порядке младшие братья исповедуют манеру игры старших.

Кроме того, НХЛ использует минорные лиги как своеобразный полигон. Здесь апробируются все новации, связанные с изменением правил игры. Если новации оказываются удачными - то их начинают применять и в самой НХЛ.

Между НХЛ и минорными лигами идет непрерывный обмен игроками: хоккеист может быть вызван в "родительский" клуб в любой день сезона и, наоборот, переведен в фарм-клуб, если его показатели не удовлетворяют руководство команды-патрона.

Сами минорные лиги тоже не являются равносильными. Одни из них занимают в иерархии профессионального хоккея более высокое место, другие - более низкое. Наиболее сильными считаются Американская и Интернациональная хоккейные лиги. Раньше с ними конкурировала еще и ЦХЛ, но в последние годы ее престиж существенно упал.





В каждой лиге команды НХЛ владеют не более чем одним коллективом. Но бывает и так, что над одним и тем же фарм-клубом шефствуют сразу несколько команд НХЛ. Например, "Дейтон бомберз" из Лиги Восточного побережья подчиняется "Далласу" и "Сент-Луису". Некоторые (очень немногочисленные) команды минорных лиг являются независимыми и никаким энхаэловским монстрам не подчиняются. Как правило, эти клубы становятся в своих лигах одними из сильнейших, что вполне объяснимо: ведь у них состав более стабилен, а значит, взаимопонимание между игроками намного выше.

Численный состав минорных лиг неравен. В АХЛ, например, в сезоне 1993-94 выступали 16 клубов, в ИХЛ - 13, в ЦХЛ - 6. Подавляющее большинство профессиональных клубов базируется в США.

Системы розыгрыша первенства во всех лигах эквивалентны энхаэловской. Количество встреч в регулярных турнирах колеблется от 64 до 81. После этого начинаются матчи плей-офф.

Каждая из профессиональных лиг разыгрывает свой кубок. В АХЛ это кубок Колдера, в ЦХЛ - кубок Эдамса, в ИХЛ - кубок Тернера и т.д.

В североамериканском профессиональном хоккее нет обмена клубами между лигами по спортивному принципу и аутсайдеру не грозит переход в низшую лигу. Все определяется финансовым потенциалом команды. Если он недостаточен, то клуб одним росчерком пера может быть переведен в другой город или в более слабую лигу. Бывает и наоборот, когда "рентабельные" команды идут на "повышение". Например, в 1970 году клуб "Ванкувер кэнакс", выступавший в ЗХЛ, был переведен в НХЛ, так как его хозяин разбогател и сумел заплатить вступительный взнос в размере 6,5 млн. долларов.

## АМЕРИКАНСКАЯ ХОККЕЙНАЯ ЛИГА (АХЛ)

Главный приз - кубок Колдера.

АХЛ - это старейшая минорная лига. По силе она занимает в системе североамериканского хоккея бесспорное второе место (а одно время даже пыталась стать первой: в марте 1953 года чемпион АХЛ "Кливленд баронз" вызвал чемпиона НХЛ на встречу за Кубок Стэнли. Совет директоров НХЛ отклонил тогда это предложение).

В сезоне 1993-94 в АХЛ выступали 15 команд, разделенных на

3 дивизиона: Атлантический, Северный и Южный.

Чемпионом регулярного турнира стал "Сент-Джон мейпл лифс", а кубок выиграл "Портленд пайретс".

## ИНТЕРНАЦИОНАЛЬНАЯ ХОККЕЙНАЯ ЛИГА (ИХЛ)

Главный приз - Кубок Тернера.

Основана в 1945 году.

В сезоне 1993-94 в ИХЛ выступало 13 команд, разделенных на 4 дивизиона: Атлантический, Центральный, Среднезападный и Тихоокеанский.

Чемпионом регулярного турнира стал "Лас-Вегас тандер", а кубок выиграла "Атланта найтс".

Сейчас руководство ИХЛ разрабатывает планы создания пятого дивизиона, который будет расположен... в Европе.

## ЦЕНТРАЛЬНАЯ ХОККЕЙНАЯ ЛИГА (ЦХЛ)

Ранее называлась Восточной профессиональной лигой (Eastern Professional Leaque - EPL) и Центральной профессиональной хоккейной лигой (Central Professional Hockey Leaque - CPHL).

Основана в 1962 (?) году.

Главный приз - "Джек Эдамс трофи".

ЦХЛ считается молодежной лигой. В ней действуют достаточно жесткие возрастные ограничения: в каждой команде не менее 10 игроков должны быть моложе 24 лет.

Лига также знаменита тем, что в ней впервые в истории современного хоккея был зафиксирован случай, когда гол забил... вратарь. Это случилось 21 февраля 1971 года в матче команд "Канзас-сити" - "Оклахома-сити блейзерз". Автором сенсации стал голкипер "Канзаса" Мишель Плассе.

В сезоне 1993-94 в ЦХЛ выступало 6 команд. Сильнейшей из них (как в регулярном турнире, так и в плей-офф) стала "Уичита тандер".

## ХОККЕЙНАЯ ЛИГА ВОСТОЧНОГО ПОБЕРЕЖЬЯ (ХЛВП)

Здесь выступают хоккеисты, которые уже вышли из юниорского возраста, но еще не заключили контракты с клубами НХЛ.

В сезоне 1993-94 в ХЛВП выступало 17 команд, разделенных на 3 дивизиона: Восточный, Северный и Западный.





Чемпионом регулярного турнира стал "Ноксвилл черокиз", а плей-офф выиграл "Толидо сторм".

## КОЛОНИАЛЬНАЯ ХОККЕЙНАЯ ЛИГА (КОЛХЛ)

В сезоне 1993-94 здесь играли 8 команд, разделенных на 2 дивизиона: Восточный и Западный.

Оба турнира (и регулярный, и кубковый) выиграла одна команда - "Тандер-бей сенаторз".

# Молодежные лиги

Формально молодежные команды Канады и США не входят в структуру профессионального хоккея, ибо являются - по определению - любительскими. Но поскольку именно из них (в основном) клубы НХЛ получают свое пополнение, то будет логичным все же рассмотреть их в данной главе.

## КАНАДСКИЙ ЮНИОРСКИЙ* ХОККЕЙ

Юниорский хоккей Канады сосредоточен в 8 лигах, которые поделены на три класса: "А", "В" и "С".

Сильнейшим из них является класс "А". Он объединяет три самые мощные молодежные лиги - Онтарио, Квебек и Запад. В сезоне 1991-92 в них выступало соответственно 16, 12 и 15 команд.

Раньше (до 1969 года) каждый юниорский клуб был подчинен той или иной команде НХЛ. Теперь все молодежные клубы независимы и находятся под юрисдикцией Канадской любительской хоккейной ассоциации (КАХА).

Деньги команды получают главным образом по-прежнему от НХЛ, но уже по конечному результату: то есть только за тех игроков, с которыми лига заключила контракты. Причем, чем раньше выбирают молодого хоккеиста в драфте, тем большую денежную компенсацию получает воспитавший его клуб. Плата за каждого игрока достаточно велика - во всяком случае она превышает сумму премий за победу в национальном чемпионате. Поэтому руководство юниорских команд заинтересовано не столько в выигрышах, сколько в воспитании возможно большего числа будущих профессионалов.

В отличие от Европы, где молодежные клубы формируются строго по возрастному принципу (когда в одной команде играют только одногодки), в Северной Америке хоккеисты подбираются по уровню мастерства. Поэтому в одном клубе выступают игроки, возраст которых колеблется от 17 до 20 лет.

* Юниором считается игрок, чей возраст не превышает 20 лет.





С 18 лет наиболее талантливых ребят начинают забирать в НХЛ. Остальные пребывают в юниорах до 20-летнего возраста, после чего, если приглашение так и не получено, либо прекращают играть, либо отправляются в Европу, либо идут в университеты, где могут не только учиться, но и выступать. Это практически последний шанс для молодого хоккеиста доказать, что он что-то может.

Система розыгрыша в юниорском хоккее такова. Сначала каждая лига проводит свой многокруговой турнир. Команды, занявшие в нем несколько первых мест, разыгрывают по системе плей-офф звание чемпиона. В конце сезона лучшие клубы лиг съезжаются в один из городов Канады и в круговом турнире спорят за главный трофей юниорского хоккея - так называемый Мемориальный кубок (Memorial Cup). Он был учрежден в 1919 году в память о канадских хоккеистах, погибших в Первой мировой войне.

Наиболее часто Мемориальный кубок выигрывали:

"Торонто марлбороз" (ныне не существует) - 6;

"Ошава дженералз" - 3;

"Корнуолл ройялз" - 3;

"Риджайна пэтс" - 3;

"Торонто Сент-Майклз колледж" (ныне не существует) - 3;

"Виннипег монаркс" (ныне не существует) - 3.

Кроме них, наиболее знаменитыми юниорскими командами Канады являются:

"Су-Сент-Мари грейхаундз" (здесь начинали Уэйн Гретцки, Пол Коффи, Рон Фрэнсис, Джон Ванбисбрук);

"Питерборо пэтс" (он представлял Канаду на молодежном первенстве мира 1974 года, которое проходило в Ленинграде. Самыми известными воспитанниками этого клуба являются Боб Гейни и Стив Айзерман);

"Лондон найтс" (Дэррил Ситтлер);

"Оттава-67" (Дени Потвен);

"Лаваль войсинс" (Майк Босси и Марио Лемье).

## АМЕРИКАНСКИЙ СТУДЕНЧЕСКИЙ ХОККЕЙ

Долгие годы главный (и по существу - единственный) путь в НХЛ лежал через канадские юниорские лиги: те же правила, тот же размер площадки, тот же жесткий, силовой стиль хоккея создавали идеальный полигон для подготовки к НХЛ.

Сегодня ситуация существенно изменилась. Юниорские лиги

по-прежнему лучший способ для воспитания игроков НХЛ. Лучший, но уже не единственный: за последние 15 лет у профессионального хоккея появился новый крупный поставщик игроков - студенческие лиги (главным образом, американские).

Конечно, в университетах в хоккей играли и раньше, но уровень его был настолько низок, что пробиться в НХЛ удавалось немногим, а звездами становились и вовсе единицы (составителю книги известен лишь один такой уникум - Кен Драйден). Неудивительно, что скауты НХЛ за студентами практически не следили.

Между тем, в конце 70-х годов у североамериканской молодежи несколько изменились жизненные приоритеты. Молодые люди по-прежнему хотели играть в хоккей, но их совершенно не устраивала перспектива начинать с нуля после окончания карьеры игрока. Поэтому многие стали задумываться о получении серьезного образования, которое могло бы давать им хлеб лет через 10-15.

Эту тенденцию первыми заметили в американских вузах. И сделали из своих наблюдений практические выводы: обучение для хоккеистов стало бесплатным. В результате талантливая молодежь получила столь желанный ею компромиссный вариант, который позволяет и попасть в НХЛ (пусть даже на пару лет позже), и получить высшее образование.

Это решение в корне изменило все. Если раньше молодые таланты всеми правдами и неправдами стремились попасть именно в юниорские клубы, то теперь многие перспективные игроки предпочитают студенческие команды. Примечательно, что эта тенденция коснулась не только американцев, но и канадцев. Все больше молодых талантов из страны Кленового листа приходит в НХЛ через американские вузы. Такой путь проделали, например, Эд Бульфор (университет Северной Дакоты), Адам Оутс (политехнический институт Ренсселлер), Пол Карийя (университет Мэн) и многие другие.

Вскоре обнаружилась еще одна привлекательная для молодых игроков черта студенческого хоккея: там гораздо больше времени для тренировок. Если канадские юниоры поглощены практически только игрой (календарь их матчей очень плотный - под стать энхаэловскому), то студенты в основном занимаются самосовершенствованием: в колледжах обычно играют 2 раза в неделю - в пятницу и субботу, а в остальные дни только тренируются. Это, по мнению многих специалистов, идеальный расклад для воспитания хоккеистов. К тому же, в студенческих лигах куда меньше травм, поскольку все игроки обязаны надевать маски, а драки вообще





запрещены.

В результате мощного притока талантливых игроков уровень студенческого чемпионата США значительно повысился, особенно в районе Новой Англии.

Зимой 1980 года этот рост получил документальное подтверждение: на Олимпийских играх в Лейк-Плэсиде сборная США, составленная из игроков университетских команд, выиграла золотые медали, одолев в финале сборную СССР (4:3) - ту самую, которая всего лишь за год до этого снесла с площадки "Олл старз" НХЛ (6:0).

Это был шок. И не только для советских болельщиков, но и для клубов НХЛ, которые вдруг поняли, что прямо у них под боком появилась новая золотоносная жила.

Все игроки команды-победительницы были вмиг разобраны, а за ними пришла очередь и остальных студентов. Теперь скауты НХЛ следят за университетским хоккеем столь же пристально, как и за юниорским. В 1987 году студентов впервые было задрафтовано больше, чем юниоров (109 против 85), и с той поры такой расклад встречается практически ежегодно.

Резко возросший спрос на игроков вузовских команд привел к тому, что в Соединенных Штатах даже возникла новая лига ("Хоккей Восток"), и теперь студенческий хоккей США насчитывает уже 4 организации. Это:

- Атлетическая ассоциация университетов Востока (она самая мощная - в сезоне 1991-92 здесь выступало 12 команд),
- Хоккейная ассоциация университетов Центра (9),
- Хоккейная ассоциация университетов Запада (9)
- и уже упоминавшаяся лига "Хоккей Восток" (8).

Все вместе эти лиги образуют НКАА - Национальную атлетическую ассоциацию учебных заведений (National College Athletic Association). Звание чемпиона НКАА - это высший титул в американском студенческом хоккее. Его оспаривают в конце каждого сезона победители внутрилиговых турниров.

## ДРАФТ

Распределение новичков по профессиональным клубам происходит на так называемом драфте - своеобразной ярмарке, где все мало-мальские пригодные хоккеисты выставляются на продажу, и команды НХЛ разбирают их в порядке общей очереди.

Драфт проводится ежегодно в июне в одном из городов (каж-

дый раз разном), где есть клубы НХЛ.

Накануне драфта, весной, публикуются так называемые "драфт-списки" - перечень игроков, которые достигли 18 лет и, стало быть, по возрасту могут претендовать на выступления в НХЛ. В "драфт-списки" вносятся имена около 300 хоккеистов Канады, США и Европы. Причем, возраст североамериканцев ограничен рамками 18-20 лет, в то время как для европейцев возрастного лимита нет. Этот список - результат годичных наблюдений и поисков специальных тренеров-селекционеров, которые есть в каждой профессиональной команде.

Сам процесс драфта обычно представляют так: самый сильный новичок попадает в самый слабый клуб и наоборот - слабый дебютант подписывает контракт с сильнейшим клубом.

На самом деле не дебютанты выстраиваются по рейтингу и автоматически распределяются в команды, а наоборот: команды по очереди выбирают себе игроков.

Раньше первое слово было за клубом, занявшим в регулярном чемпионате последнее место, затем очередь предпоследнего и так далее до сильнейшей команды кругового турнира.

Теперь (с 1995 года) порядок несколько изменен: НХЛ по примеру Национальной баскетбольной ассоциации ввела понятие так называемой "драфт-лотереи". Суть ее заключается в том, что право первого выбора отныне не отдается автоматически слабейшей команде, а разыгрывается между несколькими худшими клубами. При этом вероятность того, что первым будет выбирать аутсайдер составляет 30 процентов, на вторую худшую команду приходится 21 процент, на третью - 15,1, четвертую - 10,9, пятую - 8, шестую - 5,9 и седьмую - 4,2 процента.

Цель этого нововведения - избавить аутсайдеров от соблазна специально занять последнее место, дабы получить преимущество при драфте.

После того, как все команды возьмут по одному игроку, начинается второй раунд, где все повторяется снова. И так - 11 раз (до 1993 года - 12).

Естественно, клубы выбирают хоккеистов того амплуа, которое на сей момент является для команды дефицитным. Поэтому новичком номер 1 может стать объективно не самый сильный спортсмен, но более нужный клубу, который занял последнее место в регулярном сезоне. Тем не менее, хоккеистов, выбранных в драфте первыми, по традиции считают лучшими юниорами Северной Америки.





Вот список тех игроков, кто удостаивался этого неофицального, но почетного титула (в скобках после фамилии указаны юниорская команда, за которую выступал хоккеист, и задрафтовавший его клуб НХЛ):

1969: Режан Оуль ("Монреаль джуниор канадиенз" - "Монреаль")
1970: Жильбер Перро ("Монреаль джуниор канадиенз" - "Баффало")
1971: Ги Лефлер ("Квебек рэмпартс" - "Монреаль канадиенз")
1972: Билли Харрис ("Торонто марлбороз" - "Нью-Йорк айлендерз")
1973: Дени Потвен ("Оттава-67" - "Нью-Йорк айлендерз")
1974: Грег Джоли ("Риджайна пэтс" - "Вашингтон кэпиталз")
1975: Мел Бриджмен ("Виктория кугэрз" - "Филадельфия флайерз")
1976: Рик Грин ("Лондон найтс" - "Вашинтгон кэпиталз")
1977: Дэйл Маккурт ("Сент-Кэтрин финкапс" - "Детройт ред уингз")
1978: Бобби Смит ("Оттава-67" - "Миннесота норт старз")
1979: Роб Рэмедж ("Лондон найтс" - "Колорадо рокиз")
1980: Дуг Викенхайзер ("Риджайна пэтс" - "Монреаль канадиенз")
1981: Дэйл Хаверчук ("Корнуэлл ройялз" - "Виннипег джетс")
1982: Горд Клузак ("Нанаимо айлендерз" - "Бостон брюинз")
1983: Брайан Лоутон ("Маунт Сент-Чарльз Хай Скул" - "Миннесота")
1984: Марио Лемье ("Лаваль войсинс" - "Питтсбург пингвинз")
1985: Уэнделл Кларк ("Саскатун блейдс" - "Торонто мейпл лифс")
1986: Джо Мэрфи ("Мичиган стейт" - "Детройт ред уингз")
1987: Пьер Таржон ("Гранби бизонс" - "Баффало сейбрз")
1988: Майк Модано ("Принс Альберт рейдерз" - "Миннесота")
1989: Матс Сундин ("Накка", Швеция - "Квебек нордикс")
1990: Оуэн Нолан ("Корнуэлл ройялз" - "Квебек нордикс")
1991: Эрик Линдрос ("Ошава дженералз" - "Квебек нордикс")
1992: Роман Хамрлик (ЗПС, Злин, Чехия - "Тампа-бей лайтнинг")
1993: Александр Дайгл ("Викториавилль тайгерз" - "Оттава")
1994: Эд Джовановски ("Виндзор спитфайерз" - "Флорида пантерз")

Как видно из этого списка, не все первые номера оправдали возлагавшиеся на них надежды. Имена, скажем, Грега Джоли или Билли Харриса знают сегодня только самые искушенные знатоки профессионального хоккея.

Долгие годы лучшими юниорами Северной Америки становились только канадцы. Но в 1983 году их гегемония была нарушена американцем Брайаном Лоутоном (впоследствии он, кстати, особых лавров в НХЛ себе не снискал). А в 1989 году произошло и вовсе немыслимое: титул лучшего юниора получил европеец -

шведский форвард Матс Сундин. Прошло еще 3 года, и ситуация повторилась - на сей раз первым был выбран чехословацкий защитник Роман Хамрлик.

Любопытно, что среди первых номеров драфта до сих пор нет ни одного вратаря (!) Видимо, здесь сказывается убеждение канадцев в том, что хороший вратарь, как и хорошее вино, созревает только с годами.

Само по себе попадание в драфт еще не гарантирует хоккеисту подписание контракта с клубом НХЛ. Оно лишь означает, что игрок "застолблен" данной командой, и никакой другой коллектив не имеет права приглашать новичка к себе (право собственности на хоккеиста теряется, если в течение 4 лет контракт с ним так и не был подписан).

Очень часто драфту сопутствует профессиональная купля-продажа новичков или очередности выбора. Этот обмен (часто - с доплатой) зависит от взглядов менеджеров и тренеров, от желания поправить финансовые дела, от умения видеть в неприметном новичке будущую звезду.

# КОМАНДЫ

# Buffalo Sabres

**Название:** "Баффало сейбрз" ("Сабли").
Команда выходит на лед под музыку "Танца с саблями" Арама Хачатуряна.
**Город:** Баффало, штат Нью-Йорк (США).
**Дата создания и вступления в НХЛ:** 22 мая 1970 года.
**Хозяин:** Сеймур Нокс III.
**Стадион:** Memorial Auditorium (16.284).
**Лучшие результаты:** выход в финал Кубка Стэнли 1975 года.
1975: "Баффало сейбрз" - "Филадельфия флайерз" 2:4
**Номера, которые в команде больше не используются:**
11 - Жильбер Перро (1970-87), нападающий.
**Фарм-клубы:**
"Рочестер американз" (АХЛ).
"Эри пантерз" (ХЛВП).
**Участие в международных матчах:**
1. 4 января 1976: "Крылья Советов" - 12:6
2. 3 января 1980: ЦСКА - 6:1
3. 8 января 1986: "Динамо" (Москва) - 4:7
4. 9 января 1989: ЦСКА - 6:5
5. 3 января 1990: "Динамо" (Москва) - 4:2
6. 12 декабря 1990: "Химик" - 4:5





# Boston Bruins

**Название:** "Бостон брюинз" ("Медведи").
Более точным был бы перевод "Мишки", ибо Bruin - это не обычный медведь, а сказочный (вроде нашего Михал Потапыча).
**Город:** Бостон, штат Массачусетс (США).
**Дата создания и вступления в НХЛ:** 1 ноября 1924 года.
"Бостон брюинз" был первым американским клубом, принятым в Национальную хоккейную лигу.
**Хозяин:** Джереми Джекобс, глава корпорации "Делавэр норт".
**Стадион:** Boston Garden (14.448), с 1995 - Showmut center.
**Лучшие результаты:** 5 побед в Кубке Стэнли.
1929: "Бостон брюинз" - "Нью-Йорк рейнджерз" 2:0.
1939: "Бостон брюинз" - "Торонто мейпл лифс" 4:1.
1941: "Бостон брюинз" - "Детройт ред уингз" 4:0.
1970: "Бостон брюинз" - "Сент-Луис блюз" 4:0.
1972: "Бостон брюинз" - "Нью-Йорк рейнджерз" 4:2.
**Номера, которые в команде больше не используются:**
2 - Эдди Шор (1926-40), защитник.
3 - Лайонел Хитчмен (1925-34), защитник.
4 - Бобби Орр (1966-76), защитник.
5 - "Дит" Клэппер (1927-47), защитник и нападающий.
7 - Фил Эспозито (1967-75), нападающий.
9 - Джон Бюсик (1957-78), нападающий.
15 - Милт Шмидт (1936-55), нападающий.
**Фарм-клубы:**
"Провиденз брюинз" (АХЛ) и "Джонстаун чифс" (ХЛВП).
**Участие в международных матчах:**
1. 8 января 1976: ЦСКА - 2:5
2. 9 января 1979: "Крылья Советов" - 1:4
3. 6 января 1986: "Динамо" (Москва) - 4:6
4. 31 декабря 1988: ЦСКА - 4:5
5. 9 января 1990: "Динамо" (Москва) - 1:3
6. 16 декабря 1990: "Химик" - 2:4

Невероятно, но факт: один из лучших клубов НХЛ в международных матчах полностью провалился - в 6 играх 6 поражений! Это самый плохой показатель среди всех команд лиги.

# Vancouver Canucks

**Название:** "Ванкувер кэнакс" ("Канадцы").
"Канадцы" - общепринятый, но не совсем адекватный перевод названия ванкуверской команды. Он слишком нейтрален и литературен, в то время, как Canucks - это немного ироничное, но все же теплое диалектное название жителей Канады. Слова Canadian и Canuck соотносятся в Северной Америке примерно так же, как у нас "украинец" и "хохол".
**Город:** Ванкувер, провинция Британская Колумбия (Канада).
**Дата создания и вступления в НХЛ:** 22 мая 1970 года.
До этого выступал (под тем же названием) в Западной хоккейной лиге.
**Хозяин:** Фрэнк Гриффитс, владелец компании "Вестерн бродкастинг".
**Стадион:** Pacific Coliseum (16.150).
**Лучшие результаты:** выход в финал Кубка Стэнли 1982 и 1994.
1982: "Ванкувер кэнакс" - "Нью-Йорк айлендерз" 0:4
1994: "Ванкувер кэнакс" - "Нью-Йорк рейнджерз" 3:4
**Номера, которые в команде больше не используются:**
12 - Стэн Смайл (1978-91), нападающий.
**Фарм-клубы:**
"Гамильтон кэнакс" (АХЛ)
"Милуоки адмиралз" (ИХЛ).
"Колумбус чилл" (ХЛВП - совместно с "Чикаго").
**Участие в международных матчах:**

1. 28 декабря 1977: "Спартак" - 2:0
2. 29 декабря 1979: "Динамо" (Москва) - 6:2
3. 30 декабря 1988: "Динамо" (Рига) - 6:1
4. 29 декабря 1989: ЦСКА - 0:6
5. 13 января 1991: ЦСКА - 3:4





# Washington Capitals

**Название:** "Вашингтон кэпиталз" ("Столичные парни").
**Город:** Вашингтон, федеральный округ Колумбия (США).
**Дата создания и вступления в НХЛ:** 11 июня 1974 года.
**Хозяин:** Эйб Поллин, владелец строительной компании.
**Стадион:** U.S. Air Arena (18.130).
Раньше команда играла в ледовом дворце "Capital Center".
**Лучшие результаты:**
3 место в регулярном турнире (1985, 1986 и 1989),
выход в полуфинал Кубка Стэнли 1990.
**Номера, которые в команде больше не используются:**
7 - Ивон Лабр (1973-81).
**Фарм-клубы:**
"Хэмптон роудс адмиралз" (ХЛВП).
**Участие в международных матчах:**

1. 7 (8) января 1980: "Динамо" (Москва) - 5:5
2. ? сентября 1980: АИК - результат неизвестен
3. ? сентября 1980: "Юргорден" - результат неизвестен
4. ? сентября 1981: "Вестра фрелунда" - результат неизв.
5. ? сентября 1981: АИК - результат неизвестен
6. ? сентября 1981: "Юргорден" - результат неизвестен
7. 12 сентября 1989: "Ферьестад" (Швеция) - 7:4
8. 13 сентября 1989: "Брюнес" (Швеция) - 3:1
9. 15 сентября 1989: "Спартак" - 8:7
10. 17 сентября 1989: "Динамо" (Москва) - 2:7
11. 19 сентября 1989: "Динамо" (Рига) - 2:1
12. 21 сентября 1989: СКА (Ленинград) - 5:4
13. 12 декабря 1989: "Химик" - 5:2
14. 8 января 1991: "Динамо" (Москва) - 3:2

# Winnipeg Jets

**Название:** "Виннипег джетс" ("Реактивные самолеты").
**Город:** Виннипег, провинция Манитоба (Канада).
**Дата создания и вступления в НХЛ:**
Основан 1 ноября 1971 года как клуб ВХА.
Лицензию НХЛ приобрел 22 июня 1979 года.
**Хозяин:** Барри Шенкароу, крупный владелец недвижимости, ресторанов.
**Стадион:** Winnipeg Arena (15.393).
**Лучшие результаты:**
выход в 1/4 финала Кубка Стэнли 1985 и 1987.
4 место в регулярном турнире (1984-85).
**Номера, которые в команде больше не используются:**
9 - Бобби Халл (1972-79), нападающий.
**Фарм-клуб:**
"Монктон хоукс" (АХЛ).
**Участие в международных матчах:**
1. 2 января 1980: "Динамо" (Москва) - 0:7
2. 27 декабря 1989: ЦСКА - 4:1
3. 9 января 1991: ЦСКА - 4:6
4. ? сентбяря 1994: ХИФК - 5:3

Кроме того, клуб несколько раз проводил тренировочные сборы в Финляндии, где участвовал в матчах с местными командами. Результатов их обнаружить не удалось.





# Dallas Stars

**Название:** "Даллас старз" ("Звезды").
**Город:** Даллас, штат Техас (США).
**Дата создания и вступления в НХЛ:**
Клуб возник 5 июня 1967 года как "Миннесота норт старз". Летом 1993 года перебазирован из Блумингтона в Даллас, в котором, по мнению владельца, более благоприятные условия для развития хоккея.
**Хозяин:** Норман Грин, владелец строительной компании.
**Стадион:** Reunion Arena (16.814).
**Лучшие результаты:** выход в финал Кубка Стэнли 1981 и 1991.
1981: "Миннесота норт старз" - "Нью-Йорк айлендерз" 1:4
1991: "Миннесота норт старз" - "Питтсбург пингвинз" 2:4
**Номера, которые в команде больше не используются:**
8 - Билл Голсуорси (1967-76).
19 - Билл Мастертон (1967-68).
**Фарм-клубы:**
"Каламазу уингз" (ИХЛ).
"Дейтон бомберз" (ХЛВП - совместно с "Сент-Луисом").
**Участие в международных матчах:**
1. Сезон 1977-78: "Тесла" - 2:4
2. 31 декабря 1978: "Крылья Советов" - 5:8
3. ? сентября 1980: АИК - результат неизвестен
4. ? сентября 1980: "Юргорден" - результат неизвестен
5. 4 января 1983: СССР - 3:6
6. 4 января 1986: ЦСКА - 3:4
7. 7 января 1989: "Динамо" (Рига) - 1:2
8. 2 января 1990: ЦСКА - 2:4
9. 13 сентября 1990: "Спартак" - 5:8
10. 15 сентября 1990: "Крылья Советов" - 2:3
11. 17 сентября 1990: "Химик" - 3:2
12. 19 сентября 1990: "Сокол" - 0:5
13. 18 декабря 1990: "Химик" - 6:4

# Detroit Red Wings

**Название:** "Детройт ред уингз" ("Красные крылья").
Клуб дважды менял свое название. Первоначально (1926-30) он назывался "Детройт кугэрз" ("Пумы"), потом (с 1930) - "Детройт фэлконз" ("Соколы"). Нынешнее имя команда носит с 1933 года.
**Город:** Детройт, штат Мичиган (США).
**Дата создания и вступления в НХЛ:** 25 сентября 1926 года.
Клуб возник на базе команды ХАТП "Виктория кугэрз", игроки которой после распада своей лиги были ангажированы в Детройт.
**Хозяин:** Майкл Иллич, владелец сети кафе.
**Стадион:** Joe Louis Arena (19.275).
**Лучшие результаты:** 7 побед в Кубке Стэнли.
1936: "Детройт ред уингз" - "Торонто мейпл лифс" 3:1
1937: "Детройт ред уингз" - "Нью-Йорк рейнджерз" 3:2
1943: "Детройт ред уингз" - "Бостон брюинз" 4:0
1950: "Детройт ред уингз" - "Нью-Йорк рейнджерз" 4:3
1952: "Детройт ред уингз" - "Монреаль канадиенз" 4:0
1954: "Детройт ред уингз" - "Монреаль канадиенз" 4:3
1955: "Детройт ред уингз" - "Монреаль канадиенз" 4:3
**Номера, которые в команде больше не используются:**
1 - Терри Савчук (1949-55, 1957-64 и 1968-69), вратарь
6 - Ларри Ори (1927-39), нападающий.
7 - Тед Линдсей (1944-57 и 1964-65), нападающий.
9 - Горди Хоу (1946-71), нападающий.
10 - Алекс Дельвеччио (1951-73), нападающий.
12 - Сид Эйбл (1938-52), нападающий.
**Фарм-клубы:**
"Адирондак ред уингз" (АХЛ).
"Толидо сторм" (ХЛВП).
**Участие в международных матчах:**
1. Сезон 1977-78: "Тесла" - 5:4
2. 4 января 1979: "Крылья Советов" - 6:5
3. 11 декабря 1989: "Химик" - 2:4
4. 26 декабря 1990: ЦСКА - 2:5





# Calgary Flames

**Название:** "Калгари флэймз" ("Языки пламени").
**Город:** Калгари, провинция Альберта (Канада).
**Дата создания и вступления в НХЛ:**
Клуб основан 6 июня 1972 года под названием "Атланта флэймз". В Калгари перебазирован 24 июля 1980 года.
**Стадион:** Olympic Saddledome (20.230).
**Хозяева:**
Харли Н.Хотчкисс, Норман Л.Куонг, Соня Скарфилд, Байрон Дж.Симэн и Дэрил К.Симэн.
**Лучшие результаты:** победа в Кубке Стэнли 1989 года.
1989: "Калгари флэймз" - "Монреаль канадиенз" 4:2
**Номера, которые в команде больше не используются:**
9 - Лэнни Макдональд (1981-89), нападающий.
**Фарм-клубы:**
"Сент-Джон флэймз" (АХЛ)
"Солт-Лейк голден иглз" (ИХЛ).
"Роанок Вели рэйбелз" (ХЛВП).
**Участие в международных матчах:**
1. 8 января 1978: "Спартак" - 1:2
2. 2 января 1983: сборная СССР - 3:2
3. 29 декабря 1985: "Динамо" (Москва) - 4:3
4. 27 декабря 1988: "Динамо" (Рига) - 2:2
5. 10 сентября 1989: сборная Чехословакии - 2:4
6. 11 сентября 1989: сборная Чехословакии - 1:4
7. 14 сентября 1989: "Химик" - 4:2
8. 16 сентября 1989: "Сокол" - 5:2
9. 18 сентября 1989: "Крылья Советов" - 3:2
10. 20 сентября 1989: ЦСКА - 1:2
11. 8 декабря 1989: "Химик" - 6:3
12. 4 января 1991: ЦСКА - 4:6

# Quebec Nordiques

**Название:** "Квебек нордикс" ("Северяне").
**Город:** Квебек-сити, провинция Квебек (Канада).
**Дата создания и вступления в НХЛ:**
Основан 1 ноября 1971 года как клуб ВХА.
Лицензию НХЛ приобрел 22 июня 1979 года.
**Стадион:** Colisee de Quebec (15.399).
**Хозяин:** Марсель Обю, совладелец крупнейшей в Квебеке юридической конторы.
**Лучшие результаты:**
Выход в полуфинал Кубка Стэнли 1982 и 1985,
2 место в регулярном чемпионате 1995.
**Номера, которые в команде больше не используются:**
3 - Жан-Клод Трамбле (1972-79), защитник.
8 - Марк Тардифф (197?-83), нападающий.
**Фарм-клубы:**
"Корнуолл эйсиз" (АХЛ).
"Гринсборо монаркс" (ХЛВП).
**Участие в международных матчах:**
1. 6 января 1980: ЦСКА - 4:6
2. 30 декабря 1982: сборная СССР - 0:3
3. 29 декабря 1985: ЦСКА - 5:1
4. 26 декабря 1988: ЦСКА - 5:5
5. 31 декабря 1989: "Крылья Советов" - 4:4
6. 15 января 1991: "Динамо" (Москва) - 1:4

Когда эта книга была уже сверстана, и до сдачи ее в типографию оставались всего сутки, из Северной Америки пришло сообщение о том, что 25 мая 1995 года "Квебек нордикс" продан. Новым владельцем команды стала компания "COMSAT Entertainment Group". Она приняла решение перебазировать клуб в американский город Денвер (штат Колорадо). В связи с этим название команды будет, очевидно, изменено. Не исключено также, что клуб перейдет в другой дивизион (предположительно - в Центральный). Домашней площадкой для команды станет "Макниколз арена", на которой в 1976-1982 выступал клуб "Колорадо рокиз".





# Los Angeles Kings

**Название:** "Лос-Анджелес кингз" ("Короли").
**Город:** Лос-Анджелес, штат Калифорния (США).
**Дата создания и вступления в НХЛ:** 5 июня 1967 года.
**Стадион:** The Great Western Forum (16.005).
**Хозяева:**
Джозеф Коэн и Джеффри Садикофф, деятели шоу-бизнеса. (Коэн и Садикофф приобрели команду в два приема: в мае 1994 года они купили у тогдашнего владельца "Кингз" Брюса Макнолла 72 процента акций клуба, а ровно через год обанкротившийся Макнолл уступил им и оставшийся пакет.)
**Лучшие результаты:** выход в финал Кубка Стэнли 1993 года.
1993: "Лос-Анджелес кингз" - "Монреаль канадиенз" 1:4
**Номера, которые в команде больше не используются:**
16 - Марсель Дионн (1975-87), нападающий.
30 - Роже Вашон (1971-78), вратарь.
**Фарм-клубы:**
"Феникс роудраннерз" (ИХЛ).
"Роли айскэпс" (ХЛВП - совместно с "Торонто").
**Участие в международных матчах:**
1. 26 декабря 1985: ЦСКА - 2:5
2. 31 декабря 1988: "Динамо" (Рига) - 3:5
3. 4 декабря 1989: "Химик" - 3:6
4. 3 декабря 1990: "Химик" - 5:1

# Mighty Ducks of Anaheim

**Название:** "Майти дакз оф Анахайм" ("Могучие утки").
Свое название команда получила по одноименному голливудскому фильму, в котором рассказывалось о детской хоккейной команде "Утята" (режиссер - Стив Херек). Впоследствии, на волне успеха картины и удачного дебюта команды в НХЛ, было снято продолжение этой ленты - "Могучие утята-2".
**Город:** Анахайм, штат Калифорния (США).
Анахайм - город в 30 километрах от Лос-Анджелеса.
**Дата создания и вступления в НХЛ:** 15 июня 1993 года.
**Стадион:** Arrowhead Pond of Anaheim (17.250 мест).
**Владелец:** Walt Disney Company.
**Лучшие результаты:**
20 место в регулярном сезоне 1993-94.
В плей-офф не выходил.
**Номера, которые в команде больше не используются:** нет.
**Фарм-клубы:**
"Сан-Диего галлз" (ИХЛ).
"Гринсборо монаркс" (ХЛВП).
**Участия в международных матчах клуб не принимал.**



# Montreal Canadiens

**Название:** "Монреаль канадиенз" ("Франко-канадцы").
В английском языке для обозначения жителей страны Кленового листа существуют два слова, которые звучат абсолютно одинаково (канадиенз), пишутся почти одинаково (Canadian и Canadien), но означают совершенно разные категории населения. Canadians - это либо вообще канадцы, либо канадцы английского происхождения. А Canadiens - это канадцы французского происхождения. Поэтому точный перевод названия монреальского клуба не просто "Канадцы", а "Франко-канадцы". Кроме официального наименования у команды есть и прозвище - Habitans (или Habs). Это слово происходит от французского Habitant и означает то же самое, что и Canadiens.
**Город:** Монреаль, провинция Квебек (Канада).
**Дата создания и вступления в НХЛ:**
Клуб основан в 1909 году (его "возраст" на 1 июня 1995 года составлял 86 лет. В мире нет других команд, которые существуют так долго). Лицензию НХЛ приобрел 22 ноября 1917 года.
**Стадион:** Montreal Forum (16.259 + 1.700).
**Хозяин:** канадская пивоваренная компания "Молсон" (президент - Эрик Молсон).
**Лучшие результаты:** 24 победы в Кубке Стэнли.
1916: "Монреаль канадиенз" - "Портленд роузбадз" 3:2
1924: "Монреаль канадиенз" - "Ванкувер марунз" 2:0
"Монреаль канадиенз" - "Калгари тайгерз" 2:0
1930: "Монреаль канадиенз" - "Бостон брюинз" 2:0
1931: "Монреаль канадиенз" - "Чикаго блэк хоукс" 3:2
1944: "Монреаль канадиенз" - "Чикаго блэк хоукс" 4:0
1946: "Монреаль канадиенз" - "Бостон брюинз" 4:1
1953: "Монреаль канадиенз" - "Бостон брюинз" 4:1
1956: "Монреаль канадиенз" - "Детройт ред уингз" 4:1
1957: "Монреаль канадиенз" - "Бостон брюинз" 4:1
1958: "Монреаль канадиенз" - "Бостон брюинз" 4:2
1959: "Монреаль канадиенз" - "Торонто мейпл лифс" 4:1
1960: "Монреаль канадиенз" - "Торонто мейпл лифс" 4:0

1965: "Монреаль канадиенз" - "Чикаго блэк хоукс" 4:3
1966: "Монреаль канадиенз" - "Детройт ред уингз" 4:2
1968: "Монреаль канадиенз" - "Сент-Луис блюз" 4:0
1969: "Монреаль канадиенз" - "Сент-Луис блюз" 4:0
1971: "Монреаль канадиенз" - "Чикаго блэк хоукс" 4:3
1973: "Монреаль канадиенз" - "Чикаго блэк хоукс" 4:2
1976: "Монреаль канадиенз" - "Филадельфия флайерз" 4:0
1977: "Монреаль канадиенз" - "Бостон брюинз" 4:0
1978: "Монреаль канадиенз" - "Бостон брюинз" 4:2
1979: "Монреаль канадиенз" - "Нью-Йорк рейнджерз" 4:1
1986: "Монреаль канадиенз" - "Калгари флэймз" 4:1
1993: "Монреаль канадиенз" - "Лос-Анджелес кингз" 4:1

**Номера, которые в команде больше не используются:**

2 - Дуг Харви (1947-61), защитник.
4 - Орэл Жолиа (1922-38), нападающий.
4 - Жан Беливо (1950-71), нападающий.
7 - Хови Моренц (1923-37), нападающий.
9 - Морис Ришар (1942-60), нападающий.
10 - Ги Лефлер (1971-84), нападающий.
16 - Элмер Лэч (1942-54), нападающий.
16 - Анри Ришар (1955-75), нападающий.

**Фарм-клубы:**

"Фредериктон канадиенз" (АХЛ).
"Уинстон-Сейлем тандербердз" (ХЛВП - совместно с "Эдмонтоном").

**Участие в международных матчах:**

1. 31 декабря 1975: ЦСКА - 3:3
2. 6 января 1978: "Спартак" - 5:2
3. 31 декабря 1979: ЦСКА - 4:2
4. 31 декабря 1982: Сборная СССР - 0:5
5. 31 декабря 1985: ЦСКА - 1:6
6. 3 января 1990: "Крылья Советов" - 2:1
7. 10 сентября 1990: АИК (Швеция) - 7:1
8. 12 сентября 1990: СКА (Лен-град)/"Торпедо" (Яр-вль) - 5:3
9. 14 сентября 1990: "Динамо" (Рига) - 4:2
10. 16 сентября 1990: "Динамо" (Москва) - 1:4
11. 18 сентября 1990: ЦСКА - 2:3
12. 10 декабря 1990: "Химик" - 3:6





# New Jersey Devils

**Название:** "Нью-Джерси девилз" ("Дьяволы").
**Город:** Ист-Рутерфорд, штат Нью-Джерси (США).
**Дата создания и вступления в НХЛ:**
Клуб основан в 1974 году как "Канзас-сити скаутс". С 1976 по 1982 базировался в Денвере и назывался "Колорадо рокиз". В Ист-Рутефорд переехал 30 июня 1982 года.
**Стадион:** Meadowlands Arena (19.040).
**Хозяин:** Джон Макмаллен.
**Лучшие результаты:** победа в Кубке Стэнли 1995 года.
1995: "Нью-Джерси девилз" - "Детройт ред уингз" 4:0
**Номера, которые в команде больше не используются:** нет.
**Фарм-клубы:**
"Олбани ривер рэтс" (АХЛ).
"Цинциннати сайклонс" (ХЛВП).
**Участие в международных матчах:**

1. 2 января 1989: ЦСКА - 0:5
2. 6 января 1990: "Динамо" (Москва) - 7:1
3. 6 января 1991: "Динамо" (Москва) - 2:2

# New York Islanders

**Название:** "Нью-Йорк айлендерз" ("Островитяне").
**Город:** Нью-Йорк, штат Нью-Йорк (США).
**Дата создания и вступления в НХЛ:** 6 июня 1972 года.
Лицензию НХЛ клуб приобрел за 6 млн. долларов, а еще 5 млн. заплатил клубу "Нью-Йорк рейнджерз" в качестве отступного - за то, что базируется в "сфере влияния" этой команды и отбирает у нее какую-то часть болельщиков.
**Стадион:** Nassau Veterans Memorial Coliseum (16.297).
**Хозяин:** Джон Пике-младший.
**Лучшие результаты:** 4 победы в Кубке Стэнли.
1980: "Нью-Йорк айлендерз" - "Филадельфия флайерз" 4:2
1981: "Нью-Йорк айлендерз" - "Миннесота норт старз" 4:1
1982: "Нью-Йорк айлендерз" - "Ванкувер кэнакс" 4:0
1983: "Нью-Йорк айлендерз" - "Эдмонтон ойлерз" 4:0
**Номера, которые в команде больше не используются:**
5 - Дени Потвен (1973-88), защитник.
22 - Майк Босси (1977-87), нападающий.
23 - Боб Нистрем (1972-86), нападающий.
31 - Билли Смит (1972-89), вратарь.
**Фарм-клубы:**
"Кэпитал дистрикт айлендерз" (АХЛ).
"Ричмонд ренегейдз" (ХЛВП).
**Участие в международных матчах:**
1. 10 января 1976: "Крылья Советов" - 1:2
2. Сезон 1977-78: "Тесла" - 8:5
3. 29 декабря 1979: ЦСКА - 2:3
4. 29 декабря 1988: ЦСКА - 2:3
5. 26 декабря 1989: "Крылья Советов" - 5:4
6. 8 декабря 1990: "Химик" - 2:2





# New York Rangers

**Название:** "Нью-Йорк рейнджерз" ("Конные полицейские").
Слово "Ranger" имеет в английском языке несколько значений. В дословном переводе оно означает "странник", "бродяга", но в этом смысле почти не используется. В переносном смысле "рейнджер" - это солдат американского спецназа (первыми рейнджерами были бойцы переселенцев, воевавшие с индейцами). В названии команды, однако, использовано третье значение слова "рейнджер". Так в США в 20-х годах называли конных полицейских, которые тогда считались ударными частями сил правопорядка (эмблема клуба - слово "Ranger", написанное на щите, форма которого имитирует значок нью-йоркской полиции). В России эквивалентный вариант названия звучал бы как "Московские казаки" (до революции) или "Московские омоновцы" (в наше время).
**Город:** Нью-Йорк, штат Нью-Йорк (США).
**Дата создания и вступления в НХЛ:** 15 мая 1926 года.
**Стадион:** Madison Square Garden (18.200).
**Хозяин:** компания "Парамайнт комьюникейшнз".
**Лучшие результаты:** 4 победы в Кубке Стэнли.
1928: "Нью-Йорк рейнджерз" - "Монреаль марунз" 3:2
1933: "Нью-Йорк рейнджерз" - "Торонто мейпл лифс" 3:1
1940: "Нью-Йорк рейнджерз" - "Торонто мейпл лифс" 4:2
1994: "Нью-Йорк рейнджерз" - "Ванкувер кэнакс" 4:3
**Номера, которые в команде больше не используются:**
1 - Эдди Джакомин (1965-76), вратарь.
7 - Род Жильбер (1960-78), нападающий.
**Фарм-клуб:**
"Бингэмптон рейнджерз" (АХЛ).
**Участие в международных матчах:**
1. 28 декабря 1975: ЦСКА - 3:7
2. Сезон 1977-78: СОНП "Польди" - 4:4
3. 27 декабря 1979: ЦСКА - 2:5
4. ? сентября 1981: "Вестра Фрелунда" - результат неизвестен
5. ? сентября 1981: АИК - результат неизвестен
6. ? сентября 1981: "Юргорден" - результат неизвестен

7. 1 января 1990: "Крылья Советов" - 1:3
8. 31 декабря 1990: ЦСКА - 1:6



# Ottawa Senators

**Название:** "Оттава сенаторз" ("Сенаторы").
Первоначально команда называлась "Оттава сильвер севен" - "Серябряная семерка" ("семерка" - потому что тогда играли "семь на семь", а "серебряная" - это намек на Кубок Стэнли).

**Город:** Оттава, провинция Онтарио (Канада).

**Дата создания и вступления в НХЛ:**
"Оттава сенаторз" - это, вероятно, старейший хоккейный клуб мира. Он был основан не позднее 1884 года - то есть более 100 лет назад. Был одним из учредителей НХЛ и провел в ней 16 сезонов. Однако в годы Великой депрессии команда оказалась в тяжелейшем экономическом положении и в 1934 году была перебазирована в Сент-Луис, где, впрочем, продержалась всего один сезон, после чего была распущена. Возрождена 16 декабря 1991 года.

**Стадион:** Ottawa Civic Centre (10.585).
"Оттава сивик сентр" - один из старейших стадионов мира. Он был построен в 1923 году. Сейчас для команды строится новый дворец - "Палладиум стэдиум", рассчитанный на 22 тысячи зрителей. Он носит имя Марка Бонне.

**Хозяин:** компания "Террейс инвестментс"
(руководители Род Брайден и Брюс Файерстоун).

**Лучшие результаты:** 9 побед в Кубке Стэнли.
1903: "Оттава сильвер севен" - "Монреаль викториаз" 1,5:0,5
"Оттава сильвер севен" - "Рэт Портэйдж" 2:0
1904: "Оттава сильвер севен" - "Виннипег роунинг клаб" 2:1
"Оттава сильвер севен" - "Торонто марлбороз" 2:0
"Оттава сильвер севен" - "Брэндон" 2:0
1905: "Оттава сильвер севен" - "Доусон клондайкерз" 2:0
"Оттава сильвер севен" - "Рэт портэйдж" 2:1
1909: "Оттава сенаторз" - "Голт" 2:0
"Оттава сенаторз" - "Эдмонтон эскимос" 2:0
1911: "Оттава сенаторз" - "Голт" 7:4
"Оттава сенаторз" - "Порт-Артур" 13:4
1920: "Оттава сенаторз" - "Сиэттл метрополитенз" 3:2
1921: "Оттава сенаторз" - "Ванкувер миллионерз" 3:2

1923: "Оттава сенаторз" - "Ванкувер марунз" 3:1
"Оттава сенаторз" - "Эдмонтон эскимос" 2:0
1927: "Оттава сенаторз" - "Бостон брюинз" 2:0

**Номера, которые в команде больше не используются:**

8 - Фрэнк Финниган (1924-34), единственный игрок старого состава, доживший до возрождения клуба.

**Фарм-клуб:**

"Принс Эдуард айленд сенаторз" (АХЛ).

**Участия в международных матчах не принимал.**

"Оттава сенаторз" первого созыва была сильнейшей командой Северной Америки. В 1934 году, к моменту своего распада, клуб являлся рекордсменом по числу завоеванных Кубков Стэнли (9). У "Монреаль канадиенз" - для сравнения - тогда было всего 4 Кубка, у "Торонто мейпл лифс" - тоже 4.

В годы наивысших успехов сильнейшими игроками "Сенаторз" были: вратари Алекс Коннел и Клинт Бенедикт, защитники Эдди Джерард, "Кинг" Клэнси, нападающие Сай Деннени и Фрэнк Найбор, который стал первым обладателем двух первых индивидуальных призов НХЛ - "Харт трофи (1924) и "Леди Бинг трофи" (1925-26).





# Pittsburgh Penguins

**Название:** "Питтсбург пингвинз" ("Пингвины").

**Город:** Питтсбург, штат Пеннсильвания (США).

**Дата создания и вступления в НХЛ:** 5 июня 1967 года.

**Стадион:** Civic Arena (16.164).

Это один из самых оригинальных стадионов Северной Америки: он покрыт куполом, который летом в хорошую погоду может раздвигаться, превращая арену в открытую площадку.

**Хозяин:** Ховард Болдуин.

**Лучшие результаты:** 2 победы в Кубке Стэнли.

1991: "Питтсбург пингвинз" - "Миннесота норт старз" 4:2
1992: "Питтсбург пингвинз" - "Чикаго блэк хоукс" 4:0

**Номера, которые в команде больше не используются:**

21 - Мишель Бриер (1969-70), погиб летом 1970 года в автокатастрофе.

**Фарм-клубы:**

"Маскегон ламберджекс" (ИХЛ).
"Ноксвилл черокиз" (ХЛВП).

**Участие в международных матчах:**

1. 29 декабря 1975: "Крылья Советов" - 4:7
2. 4 января 1986: "Динамо" (Москва) - 3:3
3. 4 января 1989: ЦСКА - 4:2
4. 29 декабря 1989: "Динамо" (Москва) - 2:5
5. 12 января 1991: "Динамо" (Москва) - 3:4

# San Jose Sharks

**Название:** "Сан-Хосе шаркс" ("Акулы").
**Город:** Сан-Хосе, штат Калифорния (США).
**Дата создания и вступления в НХЛ:** 9 мая 1990 года.
**Стадион:** San Jose Arena (17.310).
Первые сезоны - за отсутствием ледового дворца в Сан-Хосе - команда проводила свои домашние матчи в соседнем Сан-Франциско, на арене "Cow Palace" (10.500).
**Хозяева:** братья Джордж III и Гордон Гунды.
**Лучшие результаты:**
выход в четвертьфинал Кубка Стэнли 1994 года.
**Номера, которые в команде больше не используются:** нет.
**Фарм-клубы:**
"Канзас-сити блейдс" (ИХЛ).
"Нэшвилл найтс" (ХЛВП).
**Участия в международных матчах не принимал.**





# Saint Louis Blues

**Название:** "Сент-Луис блюз" ("Блюз").
Свое название клуб получил по знаменитой мелодии Уильяма Хэнди, которая стала музыкальной визиткой города.
**Город:** Сент-Луис, штат Миссури (США).
**Дата создания и вступления в НХЛ:** 5 июня 1967 года.
**Стадион:** Kiel Centre (20.200).
**Хозяева:**
Формально команда принадлежит Майклу Шанахану. На самом деле клуб поделен между 20-ю крупнейшими компаниями Сент-Луиса, среди которых - "Анхайзер-Буш", "Эмерсон электрик", "Мэй департмент сторз" и "Саут-Вестерн белл". Каждой из них принадлежит соответственно по 5 процентов акций.
**Лучшие результаты:** 3 финала Кубка Стэнли (1968-70).
1968: "Сент-Луис блюз" - "Монреаль канадиенз" 0:4
1969: "Сент-Луис блюз" - "Монреаль канадиенз" 0:4
1970: "Сент-Луис блюз" - "Бостон брюинз" 0:4
**Номера, которые в команде больше не используются:**
3 - Боб Газофф (1973-77), защитник.
8 - Барклай Плэгер (1967-77), защитник.
11 - Брайан Саттер (1976-88), нападающий.
24 - Берни Федерко (1976-89), нападающий.
**Фарм-клубы:**
"Пеория ривермен" (ИХЛ).
"Дейтон бомберз" (ХЛВП - совместно с "Далласом").
**Участие в международных матчах:**
1. 5 января 1978: "Спартак" - 1:2
2. 2 января 1986: ЦСКА - 2:4
3. 5 января 1989: "Динамо" (Рига) - 5:0
4. 14 декабря 1989: "Химик" - 3:6
5. 5 декабря 1990: "Химик" - 4:2

Кроме того, в сентябре 1990 года клуб, находясь на предсезонном сборе в ФРГ, провел несколько матчей с местными командами. Результаты их, к сожалению, достать не удалось.

# Tampa Bay Lightning

**Название:** "Тампа-бей лайтнинг" ("Молнии").
**Город:** Тампа-бей, штат Флорида (США).
**Дата создания и вступления в НХЛ:** 16 декабря 1991 года.
**Стадион:** Thunder Dome (28.000).
Это самая большая арена НХЛ. Вошла в строй в 1993 году. До этого команда один сезон играла в ледовом дворце "Экспо" (10.245).
**Хозяин:** компания "Кокусай грин".
"Кокусай грин" - маленькая (!) японская (!!) компания, единственными владениями которой в Америке являются (кроме команды) три гольф-клуба. Но как любит выражаться один из руководителей этой фирмы: "Молнии" - это наш подарок американцам".
**Лучшие результаты:**
21 место в регулярном сезоне 1993-94.
В плей-офф команда ни разу не выходила.
**Номера, которые в команде больше не используются:** нет.
**Фарм-клуб:** "Атланта найтс" (ИХЛ).
**Участия в международных матчах не принимал.**





# Toronto Maple Leafs

**Название:** "Торонто мейпл лифс" ("Кленовые листья").
Клуб является рекордсменом НХЛ по смене названия. Нынешнее имя у него - уже четвертое (!). И это при том, что команда ни разу не переезжала в другой город (обычно клубы НХЛ переименовывают тогда, когда они меняют место базирования). Вот список "псевдонимов" торонтской команды: "Торонто блюширтс" (1912?-1915?) - "Торонто аренас" (1915?-1919) - "Торонто Сент-Пэтрикс" (1919-27) - "Торонто мейпл лифс" (с 1927).
**Город:** Торонто, провинция Онтарио (Канада).
**Дата создания и вступления в НХЛ:**
История основания этой команды покрыта мраком (даже официальные ежегодники НХЛ отсчет событий, связанных с этой командой, ведут непонятным образом - то с 1917, то с 1927). Предположительно, "Мейпл лифс" возник в 1912 году в результате слияния команд НХА "Рэнфрю кримери кингз" и "Хэйлбери". Лицензию НХЛ клуб приобрел 22 ноября 1917 года.
**Стадион:** Maple Leaf Gardens (15.642 + 200).
**Хозяин:** "Мейпл лиф гарденз".
Компания "Мейпл лиф гарденз" контролирует команду на 60 процентов. Еще 20 процентов акций принадлежат пивоваренной компании "Молсон" (которая владеет "Монреаль канадиенз"), остальные акции распределены между частными лицами, главным держателем из которых является Стив Ставро - председатель совета директоров "Мейпл лиф гарденз".
**Лучшие результаты:** 13 побед в Кубке Стэнли.
1914: "Торонто блюширтс" - "Виктория аристократс" 3:0
1918: "Торонто аренас" - "Ванкувер миллионерз" 3:2
1922: "Торонто Сент-Пэтрикс" - "Ванкувер миллионерз" 3:2
1932: "Торонто мейпл лифс" - "Нью-Йорк рейнджерз" 3:0
1942: "Торонто мейпл лифс" - "Детройт ред уингз" 4:3
1945: "Торонто мейпл лифс" - "Детройт ред уингз" 4:3
1947: "Торонто мейпл лифс" - "Монреаль канадиенз" 4:2
1948: "Торонто мейпл лифс" - "Детройт ред уингз" 4:0
1949: "Торонто мейпл лифс" - "Детройт ред уингз" 4:3

1951: "Торонто мейпл лифс" - "Монреаль канадиенз" 4:1
1962: "Торонто мейпл лифс" - "Чикаго блэк хоукс" 4:2
1963: "Торонто мейпл лифс" - "Детройт ред уингз" 4:1
1964: "Торонто мейпл лифс" - "Детройт ред уингз" 4:3
1967: "Торонто мейпл лифс" - "Монреаль канадиенз" 4:2

**Номера, которые в команде больше не используются:**

? - Уолтер "Тарк" Брода (1936-52), вратарь.
? - Джонни Бауэр (1954-70), вратарь.
5 - Билл Барилко (1946-51), защитник. Погиб в автокатастрофе.
6 - Ирвин "Эйс" Бейли (1927-34), нападающий.

**Фарм-клубы:**

"Сент-Джонс мейпл лифс" (АХЛ).
"Роли айскэпс" (ХЛВП - совместно с "Лос-Анджелесом").

**Участие в международных матчах:**

1. Сезон 1977-78: СОНП "Польди" - 5:8
2. 31 декабря 1989: "Динамо" (Москва) - 4:7
3. 1 января 1991: "Динамо" (Москва) - 7:4





# Philadelphia Flyers

**Название:** "Филадельфия флайерз" ("Летуны").
**Город:** Филадельфия, штат Пеннсильвания (США).
**Дата создания и вступления в НХЛ:** 5 июня 1967 года.
**Стадион:** The Spectrum (17.380).
**Хозяин:** Эд Шнайдер.
**Лучшие результаты:** 2 победы в Кубке Стэнли.
1974: "Филадельфия флайерз" - "Бостон брюинз" 4:2
1975: "Филадельфия флайерз" - "Баффало сейбрз" 4:2

**Номера, которые в команде больше не используются:**

1 - Берни Парент (1967-71 и 1973-79), вратарь.
4 - Барри Эшби (1970-74), защитник.
7 - Билл Барбер (1972-85), нападающий.
16 - Бобби Кларк (1969-84), нападающий.

**Фарм-клуб:**

"Херши бирз" (АХЛ).

**Участие в международных матчах:**

1. 11 января 1976: ЦСКА - 4:1
2. Сезон 1977-78: "Тесла" - 6:1
3. 2 января 1979: "Крылья Советов" - 4:4
4. 6 января 1983: сборная СССР - 1:5
5. 9 января 1990: ЦСКА - 4:5
6. 10 января 1991: "Динамо" (Москва) - 1:4

# Florida Panthers

**Название:** "Флорида пантерз" ("Пантеры").
**Город:** Майами, штат Флорида (США).
**Дата создания и вступления в НХЛ:** 14 июня 1993 года.
**Стадион:** Miami Arena (14.500).
**Хозяин:** Уэйн Хьюзенга.
**Лучшие результаты:**
15 место в регулярном сезоне 1994-95.
В плей-офф команда не выходила.
**Номера, которые в команде больше не используются:** нет.
**Фарм-клуб:**
"Цинциннати сайклонс" (ИХЛ).
**Участия в международных матчах не принимал.**





# Hartford Whalers

**Название:** "Хартфорд уэйлерз" ("Китобои").
Это название клуб носит с 1979 года. Ранее он назывался "Нью-Инглэнд уэйлерз", так как базировался в городах Новой Англии - сперва в Бостоне, а потом в Спрингфилде.
**Город:** Хартфорд, штат Коннектикут (США).
**Дата создания и вступления в НХЛ:**
Основан 1 ноября 1971 года как клуб ВХА.
Лицензию НХЛ приобрел 22 июня 1979 года.
**Стадион:** Hartford Civic Centre Coliseum (15.635).
**Хозяин:** Ричард Гордон, торговец недвижимостью.
**Лучшие результаты:**
выход в 1/4 финала Кубка Стэнли 1986.
**Номера, которые в команде больше не используются:**
2 - Рик Ли (1979-81), защитник.
9 - Горди Хоу (1979-80), нападающий.
19 - Джон Маккензи (1976-79), нападающий.
**Фарм-клубы:**
"Спрингфилд индианз" (АХЛ).
"Луисвилл айсхоукс" (ХЛВП).
**Участие в международных матчах:**
1. 7 января 1989: ЦСКА - 3:6
2. 27 декабря 1989: "Крылья Советов" - 4:3
3. 3 января 1991: "Динамо" (Москва) - 0:0

# Chicago Blackhawks

**Название:** "Чикаго блэк хоукс" ("Черные ястребы").
**Город:** Чикаго, штат Иллинойс (США).
**Дата создания и вступления в НХЛ:** 25 сентября 1926 года.
**Стадион:** United Center (20.536).
**Хозяева:** семья Уиртц.
**Лучшие результаты:** 3 победы в Кубке Стэнли.
1934: "Чикаго блэк хоукс" - "Детройт ред уингз" 3:1
1938: "Чикаго блэк хоукс" - "Торонто мейпл лифс" 3:1
1961: "Чикаго блэк хоукс" - "Детройт ред уингз" 4:2
**Номера, которые в команде больше не используются:**
1 - Гленн Холл (1957-67), вратарь.
9 - Бобби Халл (1957-72), нападающий.
21 - Стэн Микита (1958-80), нападающий.
35 - Тони Эспозито (1969-84), вратарь.
**Фарм-клубы:**
"Индианаполис айс" (ИХЛ).
"Колумбус чилл" (ХЛВП - совместно с "Ванкувером").
**Участие в международных матчах:**
1. 7 января 1976: "Крылья Советов" - 2:4
2. Сезон 1977-78: СОНП "Польди" - 4:6
3. 4 января 1989: "Динамо" (Рига) - 4:1
4. 7 января 1990: ЦСКА - 4:6
5. 1 января 1991: ЦСКА - 2:4





# Edmonton Oilers

**Название:** "Эдмонтон ойлерз" ("Нефтянники").
Первоначально назывался "Альберта ойлерз".
**Город:** Эдмонтон, провинция Альберта (Канада).
**Дата создания и вступления в НХЛ:**
Основан 1 ноября 1971 года как клуб ВХА.
Лицензию НХЛ приобрел 22 июня 1979 года.
**Стадион:** Northlands Coliseum (17.313 + 190).
**Хозяин:** Питер Поклингтон.
**Лучшие результаты:** 5 побед в Кубке Стэнли.
1984: "Эдмонтон ойлерз" - "Нью-Йорк айлендерз" 4:1
1985: "Эдмонтон ойлерз" - "Филадельфия флайерз" 4:1
1987: "Эдмонтон ойлерз" - "Филадельфия флайерз" 4:3
1988: "Эдмонтон ойлерз" - "Бостон брюинз" 4:0
1990: "Эдмонтон ойлерз" - "Бостон брюинз" 4:1
**Номера, которые в команде больше не используются:**
3 - Эл Хэмилтон (1972-80), защитник.
**Фарм-клубы:**
"Кейп-Бретон ойлерз" (АХЛ).
"Уинстон-Сейлем тандербердс" (ХЛВП - совместно с "Монреаль канадиенз").
**Участие в международных матчах:**
1. 4 января 1980: "Динамо" (Москва) - 1:4
2. 29 декабря 1982: сборная СССР - 4:3
3. 27 декабря 1985: ЦСКА - 3:6
4. 28 декабря 1988: "Динамо" (Рига) - 2:1
5. 6 декабря 1989: "Химик" - 6:2
6. ? сентября 1990: ЕГ (Дюссельдорф) - 2:0
7. ? сентября 1990: "Хедос" (ФРГ) - 8:4
8. ? сентября 1990: "Грац" (Австрия) - 12:3
9. 6 января 1991: ЦСКА - 4:2

# Atlanta Flames

**Название:** "Атланта флэймз" ("Языки пламени").
**Город:** Атланта, штат Джорджия (США).
**Годы выступлений в НХЛ:** 1972-80 (8 сезонов).
Лицензию НХЛ приобрел 6 июня 1972 года, а 24 июля 1980 года продал ее клубу "Калгари флэймз", который существует и поныне. При передислокации были сохранены название, руководители и игроки "Атланты". Таким образом, из НХЛ исчезло только название, а не сама команда.
**Стадион:** "Омни колизеум" (15.191).
**Лучшие результаты:**
выход в 1/4 финала Кубка Стэнли 1974.
6 место в регулярном чемпионате 1978-79.
**Участие в международных матчах:**
1. 8 января 1978: "Спартак" - 1:2





# Hamilton Tigers

**Название:** "Гамильтон тайгерз" ("Тигры").
**Город:** Гамильтон, провинция Онтарио (Канада).
**Годы выступлений в НХЛ:** 1920-25 (5 сезонов).
"Тигры" возникли в результате переезда команды "Квебек бульдогз" в Гамильтон.
**Хозяин:** Х.П.Томпсон.
**Стадион:** Copps Coliseum (?)

Наиболее успешным в истории "Тигров" был сезон 1924-25, когда они финишировали первыми в регулярном чемпионате НХЛ ("Гамильтон" набрал тогда 39 очков и на очко опередил "Торонто Сент-Пэтрикс"). Лидерами команды в тот период были вратарь Джейк "Джампин" Форбс, а также тройка нападающих, в которую входили центрфорвард Билли Берч ("Харт трофи" за 1925) и крайние нападающие братья Уилфред и Ред Грин.

У "Тигров" был прекрасный шанс добиться еще большего успеха и выиграть Кубок Стэнли, но тут разразился скандал. В 1923 году хоккеисты клуба подписали двухлетний контракт, согласно которому они должны были проводить по 24 игры в сезоне. В сезоне 1924-25 лига увеличила число встреч до 30-ти, но хозяева "Гамильтона" не заплатили игрокам за сверхплановые матчи. И тогда хоккеисты начали забастовку. Они требовали по 200 долларов каждому, угрожая в противном случае не явиться на матчи за Кубок О'Брайена.

Это был первый серьезный трудовой конфликт в НХЛ, и реакция лиги была скорой и беспощадной. Президент НХЛ Фрэнк Колдер издал специальный документ, в котором говорилось:

1. "Гамильтон тайгерз" отстраняется от дальнейшего участия в соревнованиях, а на каждого его игрока налагается штраф в размере 200 долларов.

2. Звание чемпиона НХЛ 1925 года будет разыграно между командами "Торонто Сент-Пэтрикс" и "Монреаль канадиенз", занявшими в регулярном турнире соответственно 2 и 3 места.

В межсезонье "Гамильтон тайгерз" был расформирован, а его игроки переведены в Нью-Йорк, где появилась новая команда "Нью-Йорк американз".

# California (Golden) Seals

**Название:** "Калифорния голден силз" ("Золотые тюлени").
Команда неоднократно корректировала свое название: вступив в свой первый сезон как "Калифорния", она уже через 2 месяца (8 декабря) сменила имя на "Окленд". Через некоторое время "Тюлени" вновь стали "Калифорнийскими", но уже не "золотыми" (golden).
**Город:** Окленд, штат Калифорния (США).
**Годы выступлений в НХЛ:** 1967-76 (9 сезонов).
**Хозяин:** Чарльз О.Финли.
**Стадион:** "Аламеда каунти колизеум арена" (12.500).

В 1970 году команду приобрел мультимиллионер Чарльз Финли, уже владевший к тому времени бейсбольной командой. Стремясь повысить сборы, он предпринял ряд неординарных шагов.

Первым делом он купил двух белых тюленей, которых звали Стелла и Сеймур. Затем изменил форму игроков - так, чтобы она совпадала с формой его бейсбольной команды, в которой сочетались 2 цвета: золотой и зеленый. Кроме того, Финли заказал хоккейные ботинки, сделанные из... шкур белых кенгуру.

Были среди нововведений Финли и вполне разумные: скажем, снижение цен на билеты вдвое или возвращение в название команды слова "Калифорния" (чтобы привлечь в стан поклонников клуба жителей соседнего Сан-Франциско, который соединен с Оклендом 12-километровым мостом).

На все эти перемены Финли истратил около 1 млн. долларов, но никакого ощутимого результата не получил: высшим достижением "Калифорнии" оставалось 8 место в регулярном сезоне 1968-69 и выход в четвертьфинал Кубка Стэнли в том же году.

В 1972 году команда установила "рекорд" НХЛ по числу игроков, перешедших во ВХА. Хоккеисты, по их собственным словам, покидали "Калифорнию" не столько из-за денег, сколько из-за самодурских выходок Чарльза Финли.

После ряда невыразительных сезонов клуб был продан другому владельцу (Мелу Сдвигу), который в 1976 году перебазировал команду в город Кливленд, сменив заодно и название (на "Баронз").





# Kansas City Scouts

**Название:** "Канзас-сити скаутс" ("Разведчики").
**Город:** Канзас-сити, штат Канзас (США).
**Годы выступлений в НХЛ:** 1974-76 (2 сезона).
Лицензию продал клубу "Колорадо рокиз".
**Стадион:** "Кросби Кемпер мемориэл арена" (16.500).
**Результат:**
В регулярном чемпионате клуб оба раза занял 17 (предпоследнее) место. В розыгрышах Кубка Стэнли не участвовал.

# Quebec Bulldogs

**Название**: "Квебек бульдогз" ("Бульдоги").
**Город:** Квебек-сити, провинция Квебек (Канада).
**Годы выступлений в НХЛ:** 1919-20 (1 сезон).
Клуб был основан еще в XIX веке (предположительно - в 1893 году). Играл в НХА. В ноябре 1917 года был одним из учредителей НХЛ, однако от выступления в первых турнирах отказался. В 1919-20 "Бульдоги", наконец, приняли участие в чемпионате лиги, но это был их первый и последний турнир. После его окончания команда была расформирована, а игроки перебазировались в Гамильтон.
**Лучшие результаты:** 2 победы в Кубке Стэнли.

Успехи "Бульдогов" были достигнуты еще до создания НХЛ - в 1912 и 1913 годах. Итог единственного сезона в НХЛ просто ужасен: всего 8 очков в 24 играх (это, кстати, до сих пор антирекорд лиги) и, естественно, последнее место. В том сезоне "Квебек" вообще установил массу рекордов со знаком минус. Один из самых "ярких" - по количеству шайб, пропущенных за один матч: 3 марта 1920 года "Бульдоги" на своем поле уступили "Монреалю" со счетом 3:16.

Ярчайшей звездой "Квебека" был нападающий Джо Мэлоун. Даже в провальном энхаэловском сезоне лично он сыграл блестяще: забив 39 голов и набрав 48 очков, он стал лучшим бомбардиром и лучшим скорером лиги. А всего за 16 сезонов в профессиональном хоккее он забросил в ворота соперников 338 шайб.

Другими столпами "Бульдогов" были вратарь Берт Линдсей (отец "Ужасного Теда" Линдсея - звезды НХЛ 50-х годов), пользовавшийся дурной славой защитник Джо "Плохиш" Холл, его напарник Гарри Маммери, Рассел Крауфорд, Джек Маркс и Эдди Оутмен.





# Cleveland Barons

**Название**: "Кливленд баронз" ("Бароны").
**Город:** Кливленд, штат Огайо (США).
Хотя "Бароны" считались командой Кливленда, матчи они проводили в городе Ричфилд.
**Годы выступлений в НХЛ:** 1976-78 (2 сезона).
Лицензию НХЛ приобрел у клуба "Калифорния голден силз". В 1978 году влился в "Миннесоту норт старз", получив при этом 10 мест в заявке.
**Стадион:** Coliseum (18.544).
**Хозяин:** Мел Сдвиг.
**Результаты:**
Оба раза клуб занял в регулярном турнире 14 место.
В плей-офф не играл.
**Участие в международных матчах:**
1. Сезон 1977-78: СОНП "Польди" (Кладно, ЧССР) - 4:3

# Colorado Rockies

**Название:** "Колорадо рокиз" ("Скалы").

Rockies (сокращение от Rockies Mountains) - это не любые скалы. Это только те, что находятся в штате Колорадо - в Скалистых горах (Rockie Mountains).

**Город:** Денвер, штат Колорадо (США).

**Годы выступлений в НХЛ:** 76-82 (6 сезонов).

Лицензию НХЛ приобрел у "Канзас-сити скаутс", а продал - "Нью-Джерси девилз", которая выступает и поныне. Поэтому в отношении "Колорадо" правильнее говорить не об исчезнувшей команде, а об исчезнувшем названии.

**Стадион:** "Макниколз спорт арена" (16.041).

**Лучшие результаты:**

2 место в дивизионе "Смайт"

и выход в плей-офф в сезоне 1977-78.

**Участие в международных матчах:**

1. 3 (2) января 1978: "Спартак" 3:8





# Minnesota North Stars

**Название:** "Миннесота норт старз" ("Северные звезды").

Свое название команда получила по прозвищу штата Миннесота, на территории которого расположен город Блумингтон (в США каждый штат, кроме официального названия, имеет несколько неофициальных). Само прозвище в свою очередь возникло из девиза, написанного на гербе Миннесоты, который гласит: "L'Etoile du Nord" (надпись почему-то сделана на французском языке, хотя выходцев из Франции в штате не больше, чем в Коннектикуте или Массачусетсе). По замыслу автора девиза - а им был один из первых губернаторов Миннесоты - такое поэтическое название указывает, во-первых, на географическое положение штата, расположенного на самом севере страны, а во-вторых, говорит о его ценности.

**Город:** Блумингтон, штат Миннесота (США).

**Годы выступлений в НХЛ:** 1967-93 (26 сезонов).

Клуб был основан 5 июня 1967 года. Летом 1993 года перебазирован в Даллас, штат Техас.

**Стадион:** "Метрополитен спортс арена".

**Лучшие результаты:** выход в финал Кубка Стэнли 1981 и 1991.

1981: "Миннесота норт старз" - "Нью-Йорк айлендерз" 1:4

1991: "Миннесота норт старз" - "Питтсбург пингвинз" 2:4

**Участие в международных матчах:**

1. Сезон 1977-78: "Тесла" - 2:4
2. 31 декабря 1978: "Крылья Советов" - 5:8
3. ? сентября 1980: АИК - результат неизвестен
4. ? сентября 1980: "Юргорден" - результат неизвестен
5. 4 января 1983: СССР - 3:6
6. 4 января 1986: ЦСКА - 3:4
7. 7 января 1989: "Динамо" (Рига) - 1:2
8. 2 января 1990: ЦСКА - 2:4
9. 13 сентября 1990: "Спартак" - 5:8
10. 15 сентября 1990: "Крылья Советов" - 2:3
11. 17 сентября 1990: "Химик" - 3:2
12. 19 сентября 1990: "Сокол" - 0:5
13. 18 декабря 1990: "Химик" - 6:4

# Montreal Maroons

**Название:** "Монреаль марунз" ("Петарды").

Одно из значений слова "maroon" - "малиновый". Оно тоже было обыграно дизайнерами: команда имела форму именно такого цвета.

**Город:** Монреаль, провинция Квебек (Канада).

**Годы выступлений в НХЛ:** 1924-38 (14 сезонов).

**Хозяин:** Дж. Страчан и "Канадиен арена компани".

**Стадион:** Montreal Forum.

Легендарный "Форум", который принято считать цитаделью "Монреаль канадиенз", на самом деле, оказывается, был построен для их земляков из "Марунз" и только после распада последних перешел в собственность "Хэбс".

**Лучшие результаты:** 2 победы в Кубке Стэнли (1926 и 1935).

1926: "Монреаль марунз" - "Виктория кугэрз" 3:1

1935: "Монреаль марунз" - "Торонто мейпл лифс" 3:0

Эту команду следовало бы назвать не "Петардами", а "Англо-канадцами", поскольку именно национальную идею монреальский торговец Дж.Страчан положил в основу концепции своего клуба. В отличие от "Канадиенз", в котором всегда преобладали франкоговорящие хоккеисты, в "Марунз" демонстративно брали только англосаксов. Столь явное подчеркивание национальной ориентации принесло клубу как рьяных противников, так и столь же рьяных поклонников.

"Марунз" были антиподом "Канадиенз" не только по составу, но и по манере: если последние играли в комбинационный и достаточно корректный хоккей, то "Петарды" предпочитали традиционный канадский стиль - мощный и агрессивный. Неудивительно, что встречи двух монреальских команд частенько превращались в небольшие, но крайне разрушительные франко-английские войны.

Все годы своего существования "Марунз" отличались весьма жесткой игрой, а его игроки не боялись попадать на скамейку штрафников. Даже ведущие хоккеисты, такие, как Нелс Стюарт или "Ули" Смит, не брезговали разборками.





Но при всем этом "Марунз" отнюдь не был командой головорезов, не умеющих играть в хоккей. Это был действительно великий клуб, и два Кубка Стэнли доказывают это вполне убедительно.

Главной ударной силой "Петард" была так называемая "С-линия" - тройка нападающих, в которую входили Нелс Стюарт, "Ули" Смит и "Бейб" Сиберт. Другими звездами "Марунз" были Джордж Буше, Дэйв Троттье, Редж Нобл, Карл Фосс, а также два замечательных вратаря - Клинт Бенедикт (изобретатель первой вратарской маски) и Алекс Коннел.

Тренировали команду такие известные в хоккейном мире люди, как Томми Гормэн (бывший оттавский журналист), грозный экс-защитник Эдди Джерард и - в сезоне 1937-38 - Фрэнк "Кинг" Клэнси.

# Montreal Wanderers

**Название:** "Монреаль уондерерз" ("Странники").
**Город:** Монреаль, провинция Квебек (Канада).
**Годы выступлений в НХЛ:** 1917-18 (1 сезон).
**Хозяева:** Джимми Гарднер и Сэм Лихтенхайн.
**Стадион:** "Вестмаунд арена".

"Монреаль уондерерз" был основан в 1903 году и быстро завоевал славу одного из сильнейших клубов своего времени. Еще будучи членом Федеральной любительской хоккейной лиги, он 4 раза побеждал в Кубке Стэнли (в 1906-08 и 1910 годах).

В 1910 году "Уондерерз" вступили в Национальную хоккейную ассоциацию и выступали в ней все 7 лет ее существования. В ноябре 1917 года клуб стал одним из учредителей НХЛ, но провел в лиге всего один сезон (да и тот не полностью): команда была расформирована в январе 1918 года после того, как сгорел стадион, где она проводила свои матчи.

В разные годы в команде играли такие выдающиеся личности канадского хоккея, как вратарь и защитник Лестер Патрик и защитник Арт Росс.





# New York Americans

**Название:** "Нью-Йорк америкенз" ("Американцы").
В 1941-42 в целях развития локального патриотизма клуб сменил название на "Бруклин америкенз" (Бруклин - район Нью-Йорка, где базировалась команда).
**Город:** Нью-Йорк, штат Нью-Йорк (США).
**Годы выступлений в НХЛ:** 1925-42 (17 сезонов).
Возник на базе клуба "Гамильтон тайгерз", который был расформирован за забастовку летом 1925 года.
**Хозяин:** Билл Дуайер, мафиозный "авторитет".

В свой первый сезон "Американцы" вступили, ведомые тройкой нападающих, в которую входили Билли Берч (лучший игрок НХЛ 1925 года) и братья Грины - Уилф и Ред. В воротах стоял Джейк "Джампин" Форбс.

Нью-Йоркские болельщики тешили себя мыслью о рождении нового великого клуба, но... В сезоне 1925-26 эти хоккеисты выиграли всего 12 игр (из 36) и финишировали пятыми среди семи команд, составлявших тогда НХЛ. Не слишком впечатляющий результат для команды, которая всего лишь за год до этого под флагом "Гамильтон тайгерз" заняла в регулярном чемпионате первое место.

На протяжении следующих 16 сезонов "Америкенз" 5 раз выходили в розыгрыш Кубка Стэнли, но ни разу не добрались даже до финала.

На протяжении всех 17 лет цвета этой команды, которую тренировали сначала Томми Гормэн, а потом Мэрвин Даттон, защищали некоторые выдающиеся хоккеисты. Среди них Рой Уортерс, Лайонел Конэкер, Ред Даттон, Лейтон (Хэп) Эммс, Лео Райзе и Джо "Баллет" Симпсон.

После сезона 1941-42 руководство команды (совместно с игроками) решило прекратить существование клуба на время Второй мировой войны, после чего Мэрвин Даттон (он был менеджером) обязался возродить команду.

Однако после окончания войны НХЛ решила, что для Нью-Йорка достаточно и одной команды, и история клуба, начавшаяся в Квебеке, в самые ранние годы этой игры, на этом закончилась.

# Pittsburgh Pirates

**Название:** "Питтсбург пайрэтс" ("Пираты").
**Город:** Питтсбург, штат Пеннсильвания (США).
**Годы выступлдений в НХЛ:** 1925-30 (5 сезонов).
Клуб возник на базе любительской команды "Yellow Jackets" ("Желтые куртки"), состоявшей из студентов университета Dusquane. Прекратил существование в 1930 году после того, как был перебазирован в Филадельфию и стал называться "Филадельфия квакерз".
**Стадион:** Dusquane Gardens.

"Пираты" не добились в НХЛ каких-то заметных успехов, но в историю хоккея, тем не менее, вошли - тем, что их тренер Оди Клегхорн первым в мире начал использовать в матчах сразу три тройки нападающих, чем еще более убыстрил и без того не медленную игру. Благодаря этой тактической новинке, игроки "Питтсбурга", не обладавшие большим мастерством, дважды за свою недолгую историю сумели-таки пробиться в розыгрыш Кубка Стэнли.

"Пираты" не были командой звезд, но несколько приличных хоккеистов в клубе все же имелось. Это прежде всего защитник Лайонел Конэкер, а также Микки Маккей (прославившийся в ХАТП), Гиб Милкс, Текс Уайт и Тутс Холлоуэй.





# Saint Louis Eagles

**Название**: "Сент-Луис иглз" ("Орлы").
**Город:** Сент-Луис, штат Миссури (США).
**Годы выступлений в НХЛ:** 1934-35 (1 сезон).
Клуб возник в результате переезда игроков команды "Оттава сенаторз" из столицы Канады в Сент-Луис.
**Стадион:** Saint Louis Arena.
"Сент-Луис арена" была построена в 1929 году. Позднее на ней же играл "Сент-Луис блюз" (до 1994 года).
**Результат единственного сезона:**
28 набранных очков и последние места, как в лиге (9 участников), так и в канадском дивизионе (5 участников). В плей-офф не попал.

# Philadelphia Quackers

**Название:** "Филадельфия квакерз" ("Квакеры").

Quackers (буквально "трясущиеся") - члены религиозной христианской общины, основанной в Англии в середине XVII века. Квакеры отвергают институт священников, проповедуют пацифизм, занимаются благотворительностью. Преследуемые английским правительством и английской церковью многие квакерские общины эмигрировали в Северную Америку и основали свою колонию на территории нынешнего штата Пеннсильвания (столицей которого и является Филадельфия). Хотя со временем квакеры из основного и даже единственного слоя населения превратились в одно из меньшинств, Пеннсильванию по-прежнему именуют "Квакерским штатом", а пеннсильванцев (независимо от вероисповедания) - квакерами. Так что название филадельфийской команды имело скорее всего территориальное, а не религиозное значение.

**Город:** Филадельфия, штат Пеннсильвания (США).

**Годы выступлений в НХЛ:** 1930-31 (1 сезон).

**Результат единственного сезона:**

Всего 12 набранных очков и последние места как в лиге (10 участников), так и в американском дивизионе (5 участников). В плей-офф не попал.

На тренерском мостике "Квакеров" стоял Купер Смитон. Впоследствии он вошел в "Зал хоккейной славы" по категории "Рефери", но как коуч он оказался абсолютно несостоятельным: под его руководством команда выиграла всего 4 игры (из 44!) и набрала лишь 12 очков. Меньше - 8 очков - набирал только "Квебек бульдогз" в сезоне 1919-20, но тогда команды проводили на 20 игр меньше.

Единственные хоккеисты "Филадельфии", которые стали действительно заметными игроками, - это вратарь Уилф Кьюд (впоследствии выступал за "Монреаль канадиенз" и дважды вошел в "Олл старз" НХЛ), а также нападающий Сид Хоу (никакого отношения к Горди Хоу не имеет!), который, сменив несколько клубов, осел в "Детройт ред уингз", где стал одним из основных игроков. В июне 1965 года его имя было занесено в "Зал хоккейной славы".

# ЛАУРЕАТЫ

# Кубок Стэнли

Stanley Cup - высший командный трофей НХЛ.

Представляет собой серебряную (с позолотой) вазу на массивном цилиндрическом постаменте, сделанном из черного эбенового дерева. В 1946 году к Кубку прикрепили солидную подставку, на которой гравируют имена победителей.

Разыгрывается приз с 1893 года.

Учредил его тогдашний генерал-губернатор Канады лорд Стэнли оф Престон ("в миру" - Фредерик Артур), сын видного государственного деятеля Великобритании графа Дерби.

Первоначально (с 1893 по 1908 год) Кубок был высшим призом канадского любительского хоккея.

Затем (1908-14) вручался сильнейшей команде Канады независимо от ее статуса.

С 1914 года стал наградой для лучшей профессиональной команды Северной Америки. До 1926 года обладатель Кубка определялся в матчах между чемпионами ХАТП и НХЛ.

С 1927 года приз оспаривают только команды Национальной хоккейной лиги.

Кубок Стэнли - заветная награда клубов НХЛ. Ее вручение символизирует собой присуждение звания "Чемпион мира по хоккею среди профессионалов".

Игроки команды-победительницы получает Золотой перстень НХЛ (с тремя бриллиантами и надписью "Победитель Кубка Стэнли") и денежную премию (в 1991 году - 25 тысяч американских долларов). Кроме того, имена победителей гравируются на самом Кубке.

Для того, чтобы удостоиться всех этих почестей, мало формально входить в состав чемпионов. Надо сыграть не менее 40 матчей в регулярном чемпионате или хотя бы одну встречу в финале плей-офф. (Впрочем, бывают и исключения. Например, в 1994 году клуб "Нью-Йорк рейнджерз" выгравировал на Кубке имена двух своих хоккеистов, не отыгравших необходимую норму. А в 1929 году "Бостон брюинз" включил в число обладателей трофея голкипера Хола Уинклера, который завершил свою карьеру... сезоном раньше.)

По итогам розыгрыша Кубка Стэнли вручается один индивидуальный приз - "Конн Смайт трофи" (лучшему игроку).





## НЕМНОГО ИСТОРИИ

Кубок Стэнли - не только самый старый, самый знаменитый и самый дорогой приз в мире. Он еще и самый удачливый.

История спорта знает немало случаев пропаж различных трофеев. Иногда их находили, но чаще всего - нет (или находили в таком виде, что назвать их призами было уже нельзя - вспомните хотя бы судьбу Кубка мира по футболу, который был попросту переплавлен). А Кубок Стэнли как будто храним самой судьбой. Нет, он тоже пропадал (и довольно часто - особенно на заре своего существования), но потом всегда находился, хотя бывали случаи, когда это противоречило всем законам логики.

Вот несколько примеров в подтверждение этого постулата.

Весной 1905 года игроки команды "Оттава сильвер севен" возвращались ночью с банкета, где им был вручен Кубок Стэнли. Судя по всему, хоккеисты были подогреты не только своим триумфом, потому что один из игроков - при полном согласии товарищей по команде - мощным ударом (наподобие футбольного вратаря, выбивающего мяч в поле) послал трофей в Ридо-канал. К счастью для гуляк, лед на реке еще держался, поэтому Кубок не утонул, и на следующее утро протрезвевшая "Серебряная семерка" после долгих поисков обнаружила полузасыпанный снегом приз.

В 1908 году хоккеисты "Монреаль уондерерз" пришли с Кубком Стэнли в самую шикарную фотостудию своего города - сфотографироваться на память. Сфотографировались и ушли домой, а приз... забыли в студии. Супруга фотографа, зашедшая на следующий день на работу к мужу, увидела красивую серебряную посудину и решила ее "приватизировать". Она унесла Кубок домой, насыпала в него земли и посадила герань. Между тем, хоккеисты "Уондерерз", придя в себя после торжеств, ломали голову, куда они подевали приз. Подозревали либо воровство, либо чью-то злую шутку. Игроки прошли по всем точкам своего праздничного маршрута, но - увы... На счастье хоккеистов, озадаченный ими фотограф, придя домой, новыми глазами взглянул на недавно появившуюся вазу для цветов и поинтересовался у супруги, откуда она ее взяла...

Несколько лет спустя четыре игрока "Монреаль канадиенз" повезли приз в багажнике легковой автомашины. По дороге у них спустило колесо. Извлекши Кубок из багажника, чтобы достать запаску, они водрузили его на придорожный камень. Поменяв

колесо, хоккеисты двинулись дальше. Про приз никто и не вспомнил... 8 часов (!) прошло, пока они в панике примчались обратно, и все это время серебряный цилиндр почти метровой высоты простоял на достаточно оживленном шоссе нетронутым.

В последний раз в серьезную переделку Кубок Стэнли попал весной 1971 года, когда в Чикаго проходил заключительный матч финальной серии между местными "Блэк хоукс" и "Монреаль канадиенз". Воспользовавшись диким ажиотажем присутствующих (даже два полицейских, охранявших Кубок, неистово вопили, позабыв обо всем на свете - в том числе о своих обязанностях), один из зрителей снял Кубок с постамента, вышел из зала и уже у самого выхода на улицу был задержан совершенно случайно оказавшимся там работником стадиона. Во время разбирательства похититель объяснил, что является болельщиком "Монреаль канадиенз" и хотел лично увести Кубок в Монреаль, чтобы там передать его любимой команде. (В результате проверки выяснилось, что похититель действительно завзятый болельщик, владелец годового абонемента на посещение монреальского "Форума", к тому же состоятельный человек, никогда не замечавшийся в воровстве. Ему поверили и даже не оштрафовали).

## ОБЛАДАТЕЛИ (И ФИНАЛИСТЫ) КУБКА СТЭНЛИ

| | |
|---|---|
| 1918 - "Торонто аренас" | ("Ванкувер миллионерз") |
| 1919 - не был разыгран | ("Монреаль канадиенз", "Сиэттл метрополитенз") |
| 1920 - "Оттава сенаторз" | ("Сиэттл метрополитенз") |
| 1921 - "Оттава сенаторз" | ("Ванкувер миллионерз") |
| 1922 - "Торонто Сент-Пэтрикс" | ("Ванкувер миллионерз") |
| 1923 - "Оттава сенаторз" | ("Ванкувер миллионерз" "Эдмонтон эскимос") |
| 1924 - "Монреаль канадиенз" | ("Ванкувер марунз", "Калгари тайгерз") |
| 1925 - "Виктория кугэрз" | ("Монреаль канадиенз") |
| 1926 - "Монреаль марунз" | ("Виктория кугэрз") |
| 1927 - "Оттава сенаторз" | ("Бостон брюинз") |
| 1928 - "Нью-Йорк рейнджерз" | ("Монреаль марунз") |
| 1929 - "Бостон брюинз" | ("Нью-Йорк рейнджерз") |
| 1930 - "Монреаль канадиенз" | ("Бостон брюинз") |
| 1931 - "Монреаль канадиенз" | ("Чикаго блэк хоукс") |
| 1932 - "Торонто мейпл лифс" | ("Нью-Йорк рейнджерз") |





| | |
|---|---|
| 1933 - "Нью-Йорк рейнджерз" | ("Торонто мейпл лифс") |
| 1934 - "Чикаго блэк хоукс" | ("Детройт ред уингз") |
| 1935 - "Монреаль марунз" | ("Торонто мейпл лифс") |
| 1936 - "Детройт ред уингз" | ("Торонто мейпл лифс") |
| 1937 - "Детройт ред уингз" | ("Нью-Йорк рейнджерз") |
| 1938 - "Чикаго блэк хоукс" | ("Торонто мейпл лифс") |
| 1939 - "Бостон брюинз" | ("Торонто мейпл лифс") |
| 1940 - "Нью-Йорк рейнджерз" | ("Торонто мейпл лифс") |
| 1941 - "Бостон брюинз" | ("Детройт ред уингз") |
| 1942 - "Торонто мейпл лифс" | ("Детройт ред уингз") |
| 1943 - "Детройт ред уингз" | ("Бостон брюинз") |
| 1944 - "Монреаль канадиенз" | ("Чикаго блэк хоукс") |
| 1945 - "Торонто мейпл лифс" | ("Детройт ред уингз") |
| 1946 - "Монреаль канадиенз" | ("Бостон брюинз") |
| 1947 - "Торонто мейпл лифс" | ("Монреаль канадиенз") |
| 1948 - "Торонто мейпл лифс" | ("Детройт ред уингз") |
| 1949 - "Торонто мейпл лифс" | ("Детройт ред уингз") |
| 1950 - "Детройт ред уингз" | ("Нью-Йорк рейнджерз") |
| 1951 - "Торонто мейпл лифс" | ("Монреаль канадиенз") |
| 1952 - "Детройт ред уингз" | ("Монреаль канадиенз") |
| 1953 - "Монреаль канадиенз" | ("Бостон брюинз") |
| 1954 - "Детройт ред уингз" | ("Монреаль канадиенз") |
| 1955 - "Детройт ред уингз" | ("Монреаль канадиенз") |
| 1956 - "Монреаль канадиенз" | ("Детройт ред уингз") |
| 1957 - "Монреаль канадиенз" | ("Бостон брюинз") |
| 1958 - "Монреаль канадиенз" | ("Бостон брюинз") |
| 1959 - "Монреаль канадиенз" | ("Торонто мейпл лифс") |
| 1960 - "Монреаль канадиенз" | ("Торонто мейпл лифс") |
| 1961 - "Чикаго блэк хоукс" | ("Детройт ред уингз") |
| 1962 - "Торонто мейпл лифс" | ("Чикаго блэк хоукс") |
| 1963 - "Торонто мейпл лифс" | ("Детройт ред уингз") |
| 1964 - "Торонто мейпл лифс" | ("Детройт ред уингз") |
| 1965 - "Монреаль канадиенз" | ("Чикаго блэк хоукс") |
| 1966 - "Монреаль канадиенз" | ("Детройт ред уингз") |
| 1967 - "Торонто мейпл лифс" | ("Монреаль канадиенз") |
| 1968 - "Монреаль канадиенз" | ("Сент-Луис блюз") |
| 1969 - "Монреаль канадиенз" | ("Сент-Луис блюз") |
| 1970 - "Бостон брюинз" | ("Сент-Луис блюз") |
| 1971 - "Монреаль канадиенз" | ("Чикаго блэк хоукс") |
| 1972 - "Бостон брюинз" | ("Нью-Йорк рейнджерз") |
| 1973 - "Монреаль канадиенз" | ("Чикаго блэк хоукс") |

1974 - "Филадельфия флайерз" ("Бостон брюинз")
1975 - "Филадельфия флайерз" ("Баффало сейбрз")
1976 - "Монреаль канадиенз" ("Филадельфия флайерз")
1977 - "Монреаль канадиенз" ("Бостон брюинз")
1978 - "Монреаль канадиенз" ("Бостон брюинз")
1979 - "Монреаль канадиенз" ("Нью-Йорк рейнджерз")
1980 - "Нью-Йорк айлендерз" ("Филадельфия флайерз")
1981 - "Нью-Йорк айлендерз" ("Миннесота норт старз")
1982 - "Нью-Йорк айлендерз" ("Ванкувер кэнакс")
1983 - "Нью-Йорк айлендерз" ("Эдмонтон ойлерз")
1984 - "Эдмонтон ойлерз" ("Нью-Йорк айлендерз")
1985 - "Эдмонтон ойлерз" ("Филадельфия флайерз")
1986 - "Монреаль канадиенз" ("Калгари флэймз")
1987 - "Эдмонтон ойлерз" ("Филадельфия флайерз")
1988 - "Эдмонтон ойлерз" ("Бостон брюинз")
1989 - "Калгари флэймз" ("Монреаль канадиенз")
1990 - "Эдмонтон ойлерз" ("Бостон брюинз")
1991 - "Питтсбург пингвинз" ("Миннесота норт старз")
1992 - "Питтсбург пингвинз" ("Чикаго блэк хоукс")
1993 - "Монреаль канадиенз" ("Лос-Анджелес кингз")
1994 - "Нью-Йорк рейнджерз" ("Ванкувер кэнакс")
1995 - "Нью-Джерси девилз" ("Детройт ред уингз")



# Принс оф Уэльс трофи

Разыгрывается с 1924 года.

Учрежден наследником британского престола принцем Уэльским (с 1936 года - король Эдуард VIII).

Неоднократно менял свой статус:

В 1924-27 и 1939-67 приз вручался победителю регулярного турнира.

В 1928-38 - победителю Американского дивизиона.

В 1969-74 - чемпиону Восточного дивизиона.

В 1974-81 - чемпиону "Принс оф Уэльс конференс".

С 1982 приз получает команда, выигравшая плей-офф конференс (то есть вышедшая в финал Кубка Стэнли).

## ОБЛАДАТЕЛИ "ПРИНС ОФ УЭЛЬС ТРОФИ"

1924 - "Монреаль канадиенз"
1925 - "Монреаль канадиенз"
1926 - "Монреаль марунз"
1927 - "Оттава сенаторз"
1928 - "Бостон брюинз"
1929 - "Бостон брюинз"
1930 - "Бостон брюинз"
1931 - "Бостон брюинз"
1932 - "Нью-Йорк рейнджерз"
1933 - "Бостон брюинз"
1934 - "Детройт ред уингз"
1935 - "Бостон брюинз"
1936 - "Детройт ред уингз"
1937 - "Детройт ред уингз"
1938 - "Бостон брюинз"
1939 - "Бостон брюинз"
1940 - "Бостон брюинз"
1941 - "Бостон брюинз"
1942 - "Нью-Йорк рейнджерз"
1943 - "Детройт ред уингз"
1944 - "Монреаль канадиенз"

1945 - "Монреаль канадиенз"
1946 - "Монреаль канадиенз"
1947 - "Монреаль канадиенз"
1948 - "Торонто мейпл лифс"
1949 - "Детройт ред уингз"
1950 - "Детройт ред уингз"
1951 - "Детройт ред уингз"
1952 - "Детройт ред уингз"
1953 - "Детройт ред уингз"
1954 - "Детройт ред уингз"
1955 - "Детройт ред уингз"
1956 - "Монреаль канадиенз"
1957 - "Детройт ред уингз"
1958 - "Монреаль канадиенз"
1959 - "Монреаль канадиенз"
1960 - "Монреаль канадиенз"
1961 - "Монреаль канадиенз"
1962 - "Монреаль канадиенз"
1963 - "Торонто мейпл лифс"
1964 - "Монреаль канадиенз"
1965 - "Детройт ред уингз"
1966 - "Монреаль канадиенз"
1967 - "Чикаго блэк хоукс"
1968 - "Монреаль канадиенз"
1969 - "Монреаль канадиенз"
1970 - "Чикаго блэк хоукс"
1971 - "Бостон брюинз"
1972 - "Бостон брюинз"
1973 - "Монреаль канадиенз"
1974 - "Бостон брюинз"
1975 - "Баффало сейбрз"
1976 - "Монреаль канадиенз"
1977 - "Монреаль канадиенз"
1978 - "Монреаль канадиенз"
1979 - "Монреаль канадиенз"
1980 - "Баффало сейбрз"
1981 - "Монреаль канадиенз"
1982 - "Нью-Йорк айлендерз"
1983 - "Нью-Йорк айлендерз"
1984 - "Нью-Йорк айлендерз"
1985 - "Филадельфия флайерз"





1986 - "Монреаль канадиенз"
1987 - "Филадельфия флайерз"
1988 - "Бостон брюинз"
1989 - "Монреаль канадиенз"
1990 - "Бостон брюинз"
1991 - "Питтсбург пингвинз"
1992 - "Питтсбург пингвинз"
1993 - "Монреаль канадиенз"
1994 - "Нью-Йорк рейнджерз"
1995 - "Нью-Джерси девилз"

# Кларэнс С. Кэмпбелл боул

Учрежден в 1967 году клубами НХЛ. Получил имя тогдашнего президента лиги в знак признания его заслуг перед профессиональным хоккеем.

Первоначально (1968-74) присуждался команде, которая выигрывала регулярный турнир Западного дивизиона.

Потом (1974-81) приз доставался сильнейшему клубу "Кларэнс С.Кэмпбелл конференс" (опять-таки по итогам регулярного турнира).

С 1982 года Кубок вручается команде, выигравшей плей-офф конференс - то есть вышедшей в финал Кубка Стэнли.

## ОБЛАДАТЕЛИ "КЛАРЭНС С.КЭМПБЕЛЛ БОУЛ"

1968 - "Филадельфия флайерз" (73 очка)
1969 - "Сент-Луис блюз" (88 очков)
1970 - "Сент-Луис блюз" (86 очков)
1971 - "Чикаго блэк хоукс" (107 очков)
1972 - "Чикаго блэк хоукс" (107 очков)
1973 - "Чикаго блэк хоукс" (93 очка)
1974 - "Филадельфия флайерз" (112 очков)
1975 - "Филадельфия флайерз" (113 очков)
1976 - "Филадельфия флайерз" (118 очков)
1977 - "Филадельфия флайерз" (112 очков)
1978 - "Нью-Йорк айлендерз" (111 очков)
1979 - "Нью-Йорк айлендерз" (116 очков)
1980 - "Филадельфия флайерз" (116 очков)
1981 - "Нью-Йорк айлендерз" (110 очков)
1982 - "Ванкувер кэнакс"
1983 - "Эдмонтон ойлерз"
1984 - "Эдмонтон ойлерз"
1985 - "Эдмонтон ойлерз"
1986 - "Калгари флэймз"
1987 - "Эдмонтон ойлерз"
1988 - "Эдмонтон ойлерз"
1989 - "Калгари флэймз"





1990 - "Эдмонтон ойлерз"
1991 - "Миннестота норт старз"
1992 - "Чикаго блэк хоукс"
1993 - "Лос-Анджелес кингз"
1994 - "Ванкувер кэнакс"
1995 - "Детройт ред уингз"

# Президентский кубок

President's Trophy учрежден в 1986 году.

Вручается команде, набравшей больше всех очков в ходе регулярного турнира.

Призовой фонд кубка составляет 200 тысяч американских долларов. Одна половина этой суммы достается клубу-победителю, а другая - игрокам этой команды. Хоккеисты получают свою долю пропорционально количеству сыгранных матчей. Например, игрок, выступивший во всех матчах, кладет себе в карман 5 тысяч долларов, сыгравший половину встреч - 2,5 тысячи и так далее.

## ПОБЕДИТЕЛИ РЕГУЛЯРНЫХ ЧЕМПИОНАТОВ НХЛ (ДО УЧРЕЖДЕНИЯ ПРЕЗИДЕНТСКОГО КУБКА)

| | |
|---|---|
| 1918 - "Монреаль канадиенз" | 26 очков |
| 1919 - "Оттава сенаторз" | 24 очка |
| 1920 - "Оттава сенаторз" | 38 очков |
| 1921 - "Торонто Сент-Пэтрикс" | 30 очков |
| 1922 - "Оттава сенаторз" | 30 очков |
| 1923 - "Оттава сенаторз" | 29 очков |
| 1924 - "Оттава сенаторз" | 32 очка |
| 1925 - "Гамильтон тайгерз" | 39 очков |
| 1926 - "Оттава сенаторз" | 52 очка |
| 1927 - "Оттава сенаторз" | 64 очка |
| 1928 - "Монреаль канадиенз" | 59 очков |
| 1929 - "Монреаль канадиенз" | 59 очков |
| 1930 - "Бостон брюинз" | 77 очков |
| 1931 - "Бостон брюинз" | 62 очка |
| 1932 - "Монреаль канадиенз" | 57 очков |
| 1933 - "Бостон брюинз" | 58 очков |
| 1934 - "Торонто мейпл лифс" | 61 очко |
| 1935 - "Торонто мейпл лифс" | 64 очка |
| 1936 - "Детройт ред уингз" | 56 очков |
| 1937 - "Детройт ред уингз" | 59 очков |
| 1938 - "Бостон брюинз" | 67 очков |
| 1939 - "Бостон брюинз" | 74 очка |





| | |
|---|---|
| 1940 - "Бостон брюинз" | 67 очков |
| 1941 - "Бостон брюинз" | 67 очков |
| 1942 - "Нью-Йорк рейнджерз" | 60 очков |
| 1943 - "Детройт ред уингз" | 61 очко |
| 1944 - "Монреаль канадиенз" | 83 очка |
| 1945 - "Монреаль канадиенз" | 80 очков |
| 1946 - "Монреаль канадиенз" | 61 очко |
| 1947 - "Монреаль канадиенз" | 78 очков |
| 1948 - "Торонто мейпл лифс" | 77 очков |
| 1949 - "Детройт ред уингз" | 75 очков |
| 1950 - "Детройт ред уингз" | 88 очков |
| 1951 - "Детройт ред уингз" | 101 очко |
| 1952 - "Детройт ред уингз" | 100 очков |
| 1953 - "Детройт ред уингз" | 90 очков |
| 1954 - "Детройт ред уингз" | 88 очков |
| 1955 - "Детройт ред уингз" | 95 очков |
| 1956 - "Монреаль канадиенз" | 100 очков |
| 1957 - "Детройт ред уингз" | 88 очков |
| 1958 - "Монреаль канадиенз" | 96 очков |
| 1959 - "Монреаль канадиенз" | 91 очко |
| 1960 - "Монреаль канадиенз" | 92 очка |
| 1961 - "Монреаль канадиенз" | 92 очка |
| 1962 - "Монреаль канадиенз" | 98 очков |
| 1963 - "Торонто мейпл лифс" | 82 очка |
| 1964 - "Монреаль канадиенз" | 85 очков |
| 1965 - "Детройт ред уингз" | 87 очков |
| 1966 - "Монреаль канадиенз" | 90 очков |
| 1967 - "Чикаго блэк хоукс" | 94 очка |
| 1968 - "Монреаль канадиенз" | 94 очка |
| 1969 - "Монреаль канадиенз" | 103 очка |
| 1970 - "Чикаго блэк хоукс" | 99 очков |
| 1971 - "Бостон брюинз" | 121 очко |
| 1972 - "Бостон брюинз" | 119 очков |
| 1973 - "Монреаль канадиенз" | 120 очков |
| 1974 - "Бостон брюинз" | 113 очков |
| 1975 - "Филадельфия флайерз" | 113 очков |
| 1976 - "Монреаль канадиенз" | 127 очков |
| 1977 - "Монреаль канадиенз" | 132 очка (абсолютный рекорд) |
| 1978 - "Монреаль канадиенз" | 129 очков |
| 1979 - "Нью-Йорк айлендерз" | 116 очков |
| 1980 - "Филадельфия флайерз" | 116 очков |

| | | |
|---|---|---|
| 1981 - "Нью-Йорк айлендерз" | 110 очков | |
| 1982 - "Нью-Йорк айлендерз" | 118 очков | |
| 1983 - "Бостон брюинз" | 110 очков | |
| 1984 - "Эдмонтон ойлерз" | 119 очков | |
| 1985 - "Филадельфия флайерз" | 113 очков | |

## ОБЛАДАТЕЛИ ПРЕЗИДЕНТСКОГО КУБКА

| | | |
|---|---|---|
| 1986 - "Эдмонтон ойлерз" | 119 очков | (рекорд) |
| 1987 - "Эдмонтон ойлерз" | 106 очков | |
| 1988 - "Калгари флэймз" | 105 очков | |
| 1989 - "Калгари флэймз" | 117 очков | |
| 1990 - "Бостон брюинз" | 101 очко | |
| 1991 - "Чикаго блэк хоукс" | 106 очков | |
| 1992 - "Нью-Йорк рейнджерз" | 105 очков | |
| 1993 - "Питтсбург пингвинз" | 119 очков | (повтор рекорда) |
| 1994 - "Нью-Йорк рейнджерз" | 112 очков | |
| 1995 - "Детройт ред уингз" | 70 очков | |





Система индивидуальных призов НХЛ отличается двумя особенностями:

Во-первых, она чрезвычайно многочисленна и изощренна.

Во-вторых (вот ведь парадокс!), она явно не полна и порою нелогична. Например, в лиге есть кубки "лучшему вратарю" и "лучшему защитнику", но нет кубка "лучшему нападающему". Существует такой экзотический приз, как "Фрэнк Дж.Сэлк трофи", который вручается "лучшему форварду оборонительного плана", но нет приза "лучшему форварду атакующего плана", то есть нападающему, забившему за сезон наибольшее количество голов. Некоторые кубки практически дублируют друг друга. Таковы, например, "Харт мемориэл трофи" и "Лестер Б.Пирсон эворд". И тот, и другой предназначены "лучшему игроку сезона". Вся разница между ними заключается в том, что в первом случае лауреата определяют журналисты, а во втором - сами хоккеисты.

Самый старый индивидуальный трофей НХЛ - "Харт мемориэл трофи". Впервые он был вручен в 1924 году. Чуть позже появились кубки Везины и леди Бинг. Больше в 20-х годах призов не учреждалось.

В 30-е годы появился один кубок ("Колдер трофи").

То же самое произошло в 40-е ("Арт Росс трофи") и 50-е ("Джеймс Норрис трофи") годы.

А дальше коллекция индивидуальных наград начала стремительно расти:

В 1960-е годы учреждены сразу три приза ("Конн Смайт трофи", "Лестер Патрик трофи" и "Билл Мастертон трофи").

В 70-е - еще три ("Лестер Б.Пирсон эворд", "Фрэнк Дж.Сэлк трофи" и "Джек Эдамс эворд").

Наконец, в 80-е годы тоже появилось три новых кубка - "Уильям М.Дженнингс трофи", "Эмери Эдж эворд" (замененный впоследствии на "Алка-Зельтцер плюс эворд") и "Кинг" Клэнси трофи".

В 90-е годы никаких наград пока не учреждалось.

Таким образом, на сегодняшний день официальный реестр индивидуальных призов НХЛ насчитывает 15 наименований.

Игрок, тренер или функционер, завоевавший тот или иной трофей НХЛ, получает его точную копию и чек на сумму от 1 до 10 тысяч долларов (в зависимости от престижности самого кубка). Кроме того, имя лауреата выгравировывается на оригинале приза.

# Харт мемориэл трофи

Главный индивидуальный приз лиги.

Учрежден в 1924 году Дэвидом А.Хартом (отцом Сесиля Харта, который тренировал "Монреаль канадиенз" в 20-30-е годы).

Вручается лучшему (по североамериканской терминологии - "самому ценному для своей команды") игроку НХЛ. Решение тайным голосованием принимают журналисты - члены ПХВА.

В 1960 году оригинал приза передан в Музей славы канадского хоккея, и сейчас лауреатам вручается его точная копия, приобретенная на средства НХЛ.

**ОБЛАДАТЕЛИ "ХАРТ (МЕМОРИЭЛ) ТРОФИ"**

1924 - Фрэнк Найбор ("Оттава сенаторз")
1925 - Билли Берч ("Гамильтон тайгерз")
1926 - Нелс Стюарт ("Монреаль марунз")
1927 - Херб Гардинер ("Монреаль канадиенз")
1928 - Хови Моренц ("Монреаль канадиенз")
1929 - Рой Уортерс ("Нью-Йорк американз")
1930 - Нелс Стюарт ("Монреаль марунз")
1931 - Хови Моренц ("Монреаль канадиенз")
1932 - Хови Моренц ("Монреаль канадиенз")
1933 - Эдди Шор ("Бостон брюинз")
1934 - Орэл Жолиа ("Монреаль канадиенз")
1935 - Эдди Шор ("Бостон брюинз")
1936 - Эдди Шор ("Бостон брюинз")
1937 - "Бейб" Сиберт ("Монреаль канадиенз")
1938 - Эдди Шор ("Бостон брюинз")
1939 - Гектор Блейк ("Монреаль канадиенз")
1940 - Эбби Гудфеллоу ("Детройт ред уингз")
1941 - Билл Каули ("Бостон брюинз")
1942 - Том Андерсон ("Бруклин американз")
1943 - Билл Каули ("Бостон брюинз")
1944 - "Бейб" Пратт ("Торонто мейпл лифс")
1945 - Элмер Лэч ("Монреаль канадиенз")
1946 - Макс Бентли ("Чикаго блэк хоукс")





1947 - Морис Ришар ("Монреаль канадиенз")
1948 - Бадди О'Коннор ("Нью-Йорк рейнджерз")
1949 - Сид Эйбл ("Детройт ред уингз")
1950 - Чарли Рейнер ("Нью-Йорк рейнджерз")
1951 - Милт Шмидт ("Бостон брюинз")
1952 - Горди Хоу ("Детройт ред уингз")
1953 - Горди Хоу ("Детройт ред уингз")
1954 - Эл Роллинс ("Чикаго блэк хоукс")
1955 - Тед Кеннеди ("Торонто мейпл лифс")
1956 - Жан Беливо ("Монреаль канадиенз")
1957 - Горди Хоу ("Детройт ред уингз")
1958 - Горди Хоу ("Детройт ред уингз")
1959 - Энди Бэтгейт ("Нью-Йорк рейнджерз")
1960 - Горди Хоу ("Детройт ред уингз")
1961 - Бернар Жоффрио ("Монреаль канадиенз")
1962 - Жак Плант ("Монреаль канадиенз")
1963 - Горди Хоу ("Детройт ред уингз")
1964 - Жан Беливо ("Монреаль канадиенз")
1965 - Бобби Халл ("Чикаго блэк хоукс")
1966 - Бобби Халл ("Чикаго блэк хоукс")
1967 - Стэн Микита ("Чикаго блэк хоукс")
1968 - Стэн Микита ("Чикаго блэк хоукс")
1969 - Фил Эспозито ("Бостон брюинз")
1970 - Бобби Орр ("Бостон брюинз")
1971 - Бобби Орр ("Бостон брюинз")
1972 - Бобби Орр ("Бостон брюинз")
1973 - Бобби Кларк ("Филадельфия флайерз")
1974 - Фил Эспозито ("Бостон брюинз")
1975 - Бобби Кларк ("Филадельфия флайерз")
1976 - Бобби Кларк ("Филадельфия флайерз")
1977 - Ги Лефлер ("Монреаль канадиенз")
1978 - Ги Лефлер ("Монреаль канадиенз")
1979 - Брайан Троттье ("Нью-Йорк айлендерз")
1980 - Уэйн Гретцки ("Эдмонтон ойлерз")
1981 - Уэйн Гретцки ("Эдмонтон ойлерз")
1982 - Уэйн Гретцки ("Эдмонтон ойлерз")
1983 - Уэйн Гретцки ("Эдмонтон ойлерз")
1984 - Уэйн Гретцки ("Эдмонтон ойлерз")
1985 - Уэйн Гретцки ("Эдмонтон ойлерз")
1986 - Уэйн Гретцки ("Эдмонтон ойлерз")
1987 - Уэйн Гретцки ("Эдмонтон ойлерз")

1988 - Марио Лемье ("Питтсбург пингвинз")
1989 - Уэйн Гретцки ("Лос-Анджелес кингз")
1990 - Марк Мессье ("Эдмонтон ойлерз")
1991 - Бретт Халл ("Сент-Луис блюз")
1992 - Марк Мессье ("Нью-Йорк рейнджерз")
1993 - Марио Лемье ("Питтсбург пингвинз")
1994 - Сергей Федоров ("Детройт ред уингз")





# Леди Бинг мемориэл трофи

Учрежден в 1925 году.

Присуждается "игроку, показавшему образец честной спортивной борьбы и достойного поведения в сочетании с высоким игровым мастерством". Победитель определяется по результатам основного турнира. Решение тайным голосованием принимают журналисты - члены ПХВА.

Приз подарила лиге жена тогдашнего генерал-губернатора Канады леди Эвелин Бинг. После того, как Фрэнк Буше из "Нью-Йорк рейнджерз", завоевав приз 7 раз в 8 сезонах, получил его (в 1935 году) на постоянное хранение, леди Бинг подарила НХЛ еще один кубок. После смерти Эвелин Бинг в 1949 году НХЛ учредила новый приз, который стал называться "мемориальным".

## ОБЛАДАТЕЛИ "ЛЕДИ БИНГ (МЕМОРИЭЛ) ТРОФИ"

1925 - Фрэнк Найбор ("Оттава сенаторз")
1926 - Фрэнк Найбор ("Оттава сенаторз")
1927 - Билл Берч ("Нью-Йорк американз")
1928 - Фрэнк Буше ("Нью-Йорк рейнджерз")
1929 - Фрэнк Буше ("Нью-Йорк рейнджерз")
1930 - Фрэнк Буше ("Нью-Йорк рейнджерз")
1931 - Фрэнк Буше ("Нью-Йорк рейнджерз")
1932 - Джо Примо ("Торонто мейпл лифс")
1933 - Фрэнк Буше ("Нью-Йорк рейнджерз")
1934 - Фрэнк Буше ("Нью-Йорк рейнджерз")
1935 - Фрэнк Буше ("Нью-Йорк рейнджерз")
1936 - Док Ромнз ("Чикаго блэк хоукс")
1937 - Марти Берри ("Детройт ред уингз")
1938 - Горди Дриллон ("Торонто мейпл лифс")
1939 - Клинт Смит ("Нью-Йорк рейнджерз")
1940 - Роберт Бауэр ("Бостон брюинз")
1941 - Роберт Бауэр ("Бостон брюинз")
1942 - Сил Эппс ("Торонто мейпл лифс")
1943 - Макс Бентли ("Чикаго блэк хоукс")
1944 - Клинт Смит ("Чикаго блэк хоукс")

1945 - Билл Мосиенко ("Чикаго блэк хоукс")
1946 - Гектор Блейк ("Монреаль канадиенз")
1947 - Роберт Бауэр ("Бостон брюинз")
1948 - Бадди О'Коннор ("Нью-Йорк рейнджерз")
1949 - Билл Куэйкенбуш ("Детройт ред уингз")
1950 - Эдгар Лапрейд ("Нью-Йорк рейнджерз")
1951 - Ред Келли ("Детройт ред уингз")
1952 - Сид Смит ("Торонто мейпл лифс")
1953 - Ред Келли ("Детройт ред уингз")
1954 - Ред Келли ("Детройт ред уингз")
1955 - Сид Смит ("Торонто мейпл лифс")
1956 - Эрл Рейбел ("Детройт ред уингз")
1957 - Энди Хэбентон ("Нью-Йорк рейнджерз")
1958 - Камилл Анри ("Нью-Йорк рейнджерз")
1959 - Алекс Дельвеччио ("Детройт ред уингз")
1960 - Дон Маккенни ("Бостон брюинз")
1961 - Ред Келли ("Детройт ред уингз")
1962 - Дэйв Кеон ("Торонто мейпл лифс")
1963 - Дэйв Кеон ("Торонто мейпл лифс")
1964 - Кен Уоррам ("Чикаго блэк хоукс")
1965 - Бобби Халл ("Чикаго блэк хоукс")
1966 - Алекс Дельвеччио ("Детройт ред уингз")
1967 - Стэн Микита ("Чикаго блэк хоукс")
1968 - Стэн Микита ("Чикаго блэк хоукс")
1969 - Алекс Дельвеччио ("Детройт ред уингз")
1970 - Фил Гуайетт ("Сент-Луис блюз")
1971 - Джон Бюсик ("Бостон брюинз")
1972 - Жан Рателль ("Нью-Йорк рейнджерз")
1973 - Жильбер Перро ("Баффало сейбрз")
1974 - Джон Бюсик ("Бостон брюинз")
1975 - Марсель Дионн ("Детройт ред уингз")
1976 - Жан Рателль ("Нью-Йорк рейнджерз")
1977 - Марсель Дионн ("Лос-Анджелес кингз")
1978 - Роберт "Батч" Горинг ("Лос-Анджелес кингз")
1979 - Боб Макмиллан ("Атланта флэймз")
1980 - Уэйн Гретцки ("Эдмонтон ойлерз")
1981 - Рик Кехо ("Питтсбург пингвинз")
1982 - Рик Миддлтон ("Бостон брюинз")
1983 - Майк Босси ("Нью-Йорк айлендерз")
1984 - Майк Босси ("Нью-Йорк айлендерз")
1985 - Яри Курри ("Эдмонтон ойлерз")





1986 - Майк Босси ("Нью-Йорк айлендерз")
1987 - Джо Маллен ("Калгари флэймз")
1988 - Матс Нэслунд ("Монреаль канадиенз")
1989 - Джо Маллен ("Калгари флэймз")
1990 - Бретт Халл ("Сент-Луис блюз")
1991 - Уэйн Гретцки ("Лос-Анджелес кингз")
1992 - Уэйн Гретцки ("Лос-Анджелес кингз")
1993 - Пьер Таржон ("Нью-Йорк айлендерз")
1994 - Уэйн Гретцки ("Лос-Анджелес кингз")

# Везина трофи

Обладатель этого приза считается лучшим голкипером лиги. Но само понятие "лучший" с течением времени изменилось.

С момента учреждения трофея в 1927 году и вплоть до сезона 1981-82 приз автоматически получал вратарь (или вратари) команды, пропустившей меньше всех шайб в регулярном чемпионате. Сейчас обладателя этого кубка определяют менеджеры. Первоначальные функции "Везина трофи" "переданы" кубку Дженнингса.

Приз учредили тогдашние владельцы "Монреаль канадиенз" Лео Дандюран, Луи Летурно и Джо Каттаринич в память о выдающемся вратаре своего клуба Жорже Везине, который скончался от туберкулеза в возрасте 38 лет.

## ОБЛАДАТЕЛИ "ВЕЗИНА ТРОФИ" (ЗА НАИМЕНЬШЕЕ ЧИСЛО ПРОПУЩЕННЫХ ГОЛОВ)

1927 - Джордж Хайнсуорт ("Монреаль канадиенз") 67
1928 - Джордж Хайнсуорт ("Монреаль канадиенз") 48
1929 - Джордж Хайнсуорт ("Монреаль канадиенз") 43
1930 - "Тайни" Томпсон ("Бостон брюинз") 98
1931 - Рой Уортерс ("Нью-Йорк американз") 74
1932 - Чарльз Гардинер ("Чикаго блэк хоукс") 101
1933 - "Тайни" Томпсон ("Бостон брюинз") 88
1934 - Чарльз Гардинер ("Чикаго блэк хоукс") 83
1935 - Лорн Шабо ("Чикаго блэк хоукс") 88
1936 - "Тайни" Томпсон ("Бостон брюинз") 83
1937 - Норми Смит ("Детройт ред уингз") 102
1938 - "Тайни" Томпсон ("Бостон брюинз") 89
1939 - Фрэнк Бримзек ("Бостон брюинз") 76
1940 - Дэйв Керр ("Нью-Йорк рейнджерз") 77
1941 - "Тарк" Брода ("Торонто мейпл лифс") 99
1942 - Фрэнк Бримзек ("Бостон брюинз") 118
1943 - Джонни Мауэрс ("Детройт ред уингз") 124
1944 - Билл Дарнэн ("Монреаль канадиенз") 109
1945 - Билл Дарнэн ("Монреаль канадиенз") 121
1946 - Билл Дарнэн ("Монреаль канадиенз") 134





1947 - Билл Дарнэн ("Монреаль канадиенз") 138
1948 - "Тарк" Брода ("Торонто мейпл лифс") 143
1949 - Билл Дарнэн ("Монреаль канадиенз") 126
1950 - Билл Дарнэн ("Монреаль канадиенз") 150
1951 - Эл Роллинс ("Торонто мейпл лифс") 138
1952 - Терри Савчук ("Детройт ред уингз") 133
1953 - Терри Савчук ("Детройт ред уингз") 133
1954 - Гарри Ламли ("Торонто мейпл лифс") 131
1955 - Терри Савчук ("Детройт ред уингз") 134
1956 - Жак Плант ("Монреаль канадиенз") 131
1957 - Жак Плант ("Монреаль канадиенз") 155
1958 - Жак Плант ("Монреаль канадиенз") 158
1959 - Жак Плант ("Монреаль канадиенз") 158
1960 - Жак Плант ("Монреаль канадиенз") 178
1961 - Джонни Бауэр ("Торонто мейпл лифс") 176
1962 - Жак Плант ("Монреаль канадиенз") 166
1963 - Гленн Холл ("Чикаго блэк хоукс") 178
1964 - Чарли Ходж ("Монреаль канадиенз") 167
1965 - Терри Савчук и Джонни Бауэр ("Торонто мейпл лифс") 173
1966 - Лорн "Гамп" Уорсли
и Чарли Ходж ("Монреаль канадиенз") 173
1967 - Гленн Холл и Деннис Деджорди ("Чикаго блэк хоукс") 170
1968 - Лорн "Гамп" Уорсли
и Роже Вашон ("Монреаль канадиенз") 167
1969 - Жак Плант и Гленн Холл ("Сент-Луис блюз") 157
1970 - Тони Эспозито ("Чикаго блэк хоукс") 170
1971 - Эд Джакомин
и Жиль Виллемюр ("Нью-Йорк рейнджерз") 177
1972 - Тони Эспозито и Гэри Смит ("Чикаго блэк хоукс") 166
1973 - Кен Драйден ("Монреаль канадиенз") 184
1974 - Берни Парент ("Филадельфия флайерз") 164
Тони Эспозито ("Чикаго блэк хоукс") 164
1975 - Берни Парент ("Филадельфия флайерз") 181
1976 - Кен Драйден ("Монреаль канадиенз") 174
1977 - Кен Драйден и Мишель Лярок ("Монреаль канадиенз") 171
1978 - Кен Драйден и Мишель Лярок ("Монреаль канадиенз") 183
1979 - Кен Драйден и Мишель Лярок ("Монреаль канадиенз") 204
1980 - Дон Эдвардс и Боб Совэ ("Баффало сейбрз") 201
1981 - Ришар Севиньи, Мишель Лярок и Деннис Херрон
(все - "Монреаль канадиенз") 232

**ОБЛАДАТЕЛИ "ВЕЗИНА ТРОФИ" (ЛУЧШЕМУ ВРАТАРЮ)**

1982 - Билли Смит ("Нью-Йорк айлендерз")
1983 - Пит Питерс ("Бостон брюинз")
1984 - Том Барассо ("Баффало сейбрз")
1985 - Пелле Линдберг ("Филадельфия флайерз")
1986 - Джон Ванбисбрук ("Нью-Йорк рейнджерз")
1987 - Рон Хэкстолл ("Филадельфия флайерз")
1988 - Грант Фюр ("Эдмонтон ойлерз")
1989 - Патрик Руа ("Монреаль канадиенз")
1990 - Патрик Руа ("Монреаль канадиенз")
1991 - Эд Бельфор ("Чикаго блэк хоукс")
1992 - Патрик Руа ("Монреаль канадиенз")
1993 - Эд Бельфор ("Чикаго блэк хоукс")
1994 - Доминик Гашек ("Баффало сейбрз")





# Колдер мемориэл трофи

Учрежден в 1933 году.

Вручается лучшему игроку из тех, кто проводит в НХЛ свой первый полный сезон. Хоккеист теряет право на получение приза, если он сыграл 25 матчей в одном из предыдущих сезонов или более 6 встреч в каждом из любых двух предшествующих.

Обладатель приза определяется журналистами - членами ПХВА. Правда, до голосования дело доходит лишь в том случае, если отличится вратарь-новичок, обычно же приз получает дебютант, набравший наибольшее количество очков по системе "гол + пас".

Ранее возраст кандидатов не ограничивался. Теперь (с сезона 1990-91) приз может получить только тот из новичков, чей возраст не старше 26 лет (на 15 сентября начавшегося сезона).

Приз носит имя своего учредителя - первого президента НХЛ Фрэнка Колдера, который начиная с 1937 года ежегодно покупал кубок для лучшего дебютанта. После смерти Колдера в 1943 году НХЛ установила переходящий приз его имени.

**ОБЛАДАТЕЛИ "КОЛДЕР (МЕМОРИЭЛ) ТРОФИ"**

1933 - Карл Фосс ("Детройт ред уингз")
1934 - Расс Блинко ("Монреаль марунз")
1935 - Дэйв Скринер ("Нью-Йорк американз")
1936 - Майкл Каракас ("Чикаго блэк хоукс")
1937 - Сил Эппс ("Торонто мейпл лифс")
1938 - Калли Дальстрем ("Чикаго блэк хоукс")
1939 - Фрэнк Бримзек ("Бостон брюинз")
1940 - Килби Макдональд ("Нью-Йорк рейнджерз")
1941 - Джонни Куилти ("Монреаль канадиенз")
1942 - Грант Уорвик ("Нью-Йорк рейнджерз")
1943 - Гей Стюарт ("Торонто мейпл лифс")
1944 - Гэс Боднер ("Торонто мейпл лифс")
1945 - Фрэнк Маккул ("Торонто мейпл лифс")
1946 - Эдгар Лапрейд ("Нью-Йорк рейнджерз")
1947 - Хови Микер ("Торонто мейпл лифс")
1948 - Джим Макфадден ("Детройт ред уингз")

1949 - Пеннти Лунд ("Нью-Йорк рейнджерз")
1950 - Джек Джелино ("Бостон брюинз")
1951 - Терри Савчук ("Детройт ред уингз")
1952 - Бернар Жоффрио ("Монреаль канадиенз")
1953 - Лорн "Гамп" Уорсли ("Нью-Йорк рейнджерз")
1954 - Камилл Анри ("Нью-Йорк рейнджерз")
1955 - Эд Литценбергер ("Чикаго блэк хоукс")
1956 - Гленн Холл ("Детройт ред уингз")
1957 - Ларри Рэган ("Бостон брюинз")
1958 - Фрэнк Маховлич ("Торонто мейпл лифс")
1959 - Ральф Бэкстрем ("Монреаль канадиенз")
1960 - Билл Хэй ("Чикаго блэк хоукс")
1961 - Дэйв Кеон ("Торонто мейпл лифс")
1962 - Бобби Руссо ("Монреаль канадиенз")
1963 - Кент Дуглас ("Торонто мейпл лифс")
1964 - Жак Лаперьер ("Монреаль канадиенз")
1965 - Роже Крозье ("Детройт ред уингз")
1966 - Бритт Селби ("Торонто мейпл лифс")
1967 - Бобби Орр ("Бостон брюинз")
1968 - Дэрек Сэндерсон ("Бостон брюинз")
1969 - Дэнни Грант ("Миннесота норт старз")
1970 - Тони Эспозито ("Чикаго блэк хоукс")
1971 - Жильбер Перро ("Баффало сейбрз")
1972 - Кен Драйден ("Монреаль канадиенз")
1973 - Стив Виккерс ("Нью-Йорк рейнджерз")
1974 - Дени Потвен ("Нью-Йорк айлендерз")
1975 - Эрик Вайль ("Атланта флэймз")
1976 - Брайан Троттье ("Нью-Йорк айлендерз")
1977 - Вилли Плетт ("Атланта флэймз")
1978 - Майк Босси ("Нью-Йорк айлендерз")
1979 - Бобби Смит ("Миннесота норт старз")
1980 - Рэй Бурк ("Бостон брюинз")
1981 - Петер Штястны ("Квебек нордикс")
1982 - Дэйл Хаверчук ("Виннипег джетс")
1983 - Стив Лармер ("Чикаго блэк хоукс")
1984 - Том Барассо ("Баффало сейбрз")
1985 - Марио Лемье ("Питтсбург пингвинз")
1986 - Гэри Сатер ("Калгари флэймз")
1987 - Люк Робитай ("Лос-Анджелес кингз")
1988 - Джо Ньювендайк ("Калгари флэймз")
1989 - Брайан Литч ("Нью-Йорк рейнджерз")





1990 - Сергей Макаров ("Калгари флэймз")
1991 - Эд Бельфор ("Чикаго блэк хоукс")
1992 - Павел Буре ("Ванкувер кэнакс")
1993 - Теему Селянне ("Виннипег джетс")
1994 - Мартин Бродо ("Нью-Джерси девилз")

# Арт Росс трофи

Учрежден в 1948 году Артом Россом.

Присуждается самому результативному хоккеисту лиги (по системе "гол + пас") по итогам регулярного турнира.

Если несколько игроков показывают одинаковый результат, то победителем становится тот, кто:

а) забил больше голов,

б) участвовал в меньшем количестве встреч,

в) забил гол раньше.

Приз вручается с 1948 года, но поскольку лучшего бомбардира НХЛ определяли и раньше (только наград за это не вручали), то обладателями "Арт Росс трофи" задним числом стали считать и тех, кто отличился в 1917-47 годах.

## ОБЛАДАТЕЛИ "АРТ РОСС ТРОФИ"

1918 - Джо Мэлоун ("Монреаль канадиенз") - 44 гола
1919 - "Ньюси" Лалонд ("Монреаль канадиенз") - 30 (21+9)
1920 - Джо Мэлоун ("Квебек бульдогз") - 48 (39+9)
1921 - "Ньюси" Лалонд ("Монреаль канадиенз") - 41 (33+8)
1922 - Гарри "Панч" Бродбент ("Оттава сенаторз") - 46 (32+14)
1923 - Бейб Дай ("Торонто Сент-Пэтрикс") - 37 (26+11)
1924 - Сай Деннени ("Оттава сенаторз") - 23 (22+1)
1925 - Бейб Дай ("Торонто Сент-Пэтрикс") - 44 (38+6)
1926 - Нелс Стюарт ("Монреаль марунз") - 42 (34+8)
1927 - Билл Кук ("Нью-Йорк рейнджерз") - 37 (33+4)
1928 - Хови Моренц ("Монреаль канадиенз") - 51 (33+18)
1929 - "Эйс" Бейли ("Торонто мейпл лифс") - 32 (22+10)
1930 - Ральф "Куни" Вейланд ("Бостон брюинз") - 73 (43+30)
1931 - Хови Моренц ("Монреаль канадиенз") - 51 (28+23)
1932 - Харви Джексон ("Торонто мейпл лифс") - 53 (28+25)
1933 - Билл Кук ("Нью-Йорк рейнджерз") - 50 (28+22)
1934 - Чарли Конэкер ("Торонто мейпл лифс") - 52 (32+20)
1935 - Чарли Конэкер ("Торонто мейпл лифс") - 57 (36+21)
1936 - Дэйв Скринер ("Нью-Йорк американз") - 45 (19+26)
1937 - Дэйв Скринер ("Нью-Йорк американз") - 46 (21+25)





1938 - Горди Дриллон ("Торонто мейпл лифс") - 52 (26+26)
1939 - Гектор Блейк ("Монреаль канадиенз") - 47 (24+23)
1940 - Милт Шмидт ("Бостон брюинз") - 52 (22+30)
1941 - Билл Каули ("Бостон брюинз") - 62 (17+45)
1942 - Брайан Хэкстолл ("Нью-Йорк рейнджерз") - 56 (24+32)
1943 - Дуг Бентли ("Чикаго блэк хоукс") - 73 (33+40)
1944 - Херби Кейн ("Бостон брюинз") - 82 (36+46)
1945 - Элмер Лэч ("Монреаль канадиенз") - 80 (26+54)
1946 - Макс Бентли ("Чикаго блэк хоукс") - 61 (31+30)
1947 - Макс Бентли ("Чикаго блэк хоукс") - 72 (29+43)
1948 - Элмер Лэч ("Монреаль канадиенз") - 61 (30+31)
1949 - Рой Конэкер ("Чикаго блэк хоукс") - 68 (26+42)
1950 - Тед Линдсей ("Детройт ред уингз") - 78 (23+55)
1951 - Горди Хоу ("Детройт ред уингз") - 86 (43+43)
1952 - Горди Хоу ("Детройт ред уингз") - 86 (47+39)
1953 - Горди Хоу ("Детройт ред уингз") - 95 (49+46)
1954 - Горди Хоу ("Детройт ред уингз") - 81 (33+48)
1955 - Бернар Жоффрио ("Монреаль канадиенз") - 75 (38+37)
1956 - Жан Беливо ("Монреаль канадиенз") - 88 (47+41)
1957 - Горди Хоу ("Детройт ред уингз") - 89 (44+45)
1958 - Дик Мур ("Монреаль канадиенз") - 84 (36+48)
1959 - Дик Мур ("Монреаль канадиенз") - 96 (41+55)
1960 - Бобби Халл ("Чикаго блэк хоукс") - 81 (39+42)
1961 - Бернар Жоффрио ("Монреаль канадиенз") - 95 (50+45)
1962 - Бобби Халл ("Чикаго блэк хоукс") - 84 (50+34)
1963 - Горди Хоу ("Детройт ред уингз") - 86 (38+48)
1964 - Стэн Микита ("Чикаго блэк хоукс") - 89 (39+50)
1965 - Стэн Микита ("Чикаго блэк хоукс") - 87 (28+59)
1966 - Бобби Халл ("Чикаго блэк хоукс") - 97 (54+43)
1967 - Стэн Микита ("Чикаго блэк хоукс") - 97 (35+62)
1968 - Стэн Микита ("Чикаго блэк хоукс") - 87 (40+47)
1969 - Фил Эспозито ("Бостон брюинз") - 126 (49+77)
1970 - Бобби Орр ("Бостон брюинз") - 120 (33+87)
1971 - Фил Эспозито ("Бостон брюинз") - 152 (76+76)
1972 - Фил Эспозито ("Бостон брюинз") - 133 (66+67)
1973 - Фил Эспозито ("Бостон брюинз") - 130 (55+75)
1974 - Фил Эспозито ("Бостон брюинз") - 145 (68+77)
1975 - Бобби Орр ("Бостон брюинз") - 135 (46+89)
1976 - Ги Лефлер ("Монреаль канадиенз") - 125 (56+69)
1977 - Ги Лефлер ("Монреаль канадиенз") - 136 (56+80)
1978 - Ги Лефлер ("Монреаль канадиенз") - 132 (60+72)

1979 - Брайан Троттье ("Нью-Йорк айлендерз") - 134 (47+87)
1980 - Марсель Дионн ("Лос-Анджелес кингз") - 137 (53+84)
1981 - Уэйн Гретцки ("Эдмонтон ойлерз") - 164 (55+109)
1982 - Уэйн Гретцки ("Эдмонтон ойлерз") - 212 (92+120)
1983 - Уэйн Гретцки ("Эдмонтон ойлерз") - 196 (71+125)
1984 - Уэйн Гретцки ("Эдмонтон ойлерз") - 205 (87+118)
1985 - Уэйн Гретцки ("Эдмонтон ойлерз") - 208 (73+135)
1986 - Уэйн Гретцки ("Эдмонтон ойлерз") - 215 (52+163)
1987 - Уэйн Гретцки ("Эдмонтон ойлерз") - 183 (62+121)
1988 - Марио Лемье ("Питтсбург пингвинз") - 168 (70+98)
1989 - Марио Лемье ("Питтсбург пингвинз") - 199 (85+114)
1990 - Уэйн Гретцки ("Лос-Анджелес кингз") - 142 (40+102)
1991 - Уэйн Гретцки ("Лос-Анджелес кингз") - 163 (41+122)
1992 - Марио Лемье ("Питтсбург пингвинз") - 131 (44+87)
1993 - Марио Лемье ("Питтсбург пингвинз") - 160 (69+91)
1994 - Уэйн Гретцки ("Лос-Анджелес кингз") - 130 (38+92)
1995 - Яромир Ягр ("Питтсбург пингвинз") - 70 (32+38)





# Джеймс Норрис мемориэл трофи

Учрежден в 1954 году.

Вручается лучшему защитнику НХЛ. Решение тайным голосованием принимают журналисты - члены ПХВА.

Приз учредили в память о своем отце дети Джеймса Норриса - президента и владельца команды "Детройт ред уингз", скончавшегося в 1952 году.

## ОБЛАДАТЕЛИ "ДЖЕЙМС НОРРИС МЕМОРИЭЛ ТРОФИ"

1954 - Ред Келли ("Детройт ред уингз")
1955 - Дуг Харви ("Монреаль канадиенз")
1956 - Дуг Харви ("Монреаль канадиенз")
1957 - Дуг Харви ("Монреаль канадиенз")
1958 - Дуг Харви ("Монреаль канадиенз")
1959 - Том Джонсон ("Монреаль канадиенз")
1960 - Дуг Харви ("Монреаль канадиенз")
1961 - Дуг Харви ("Монреаль канадиенз")
1962 - Дуг Харви ("Нью-Йорк рейнджерз")
1963 - Пьер Пилот ("Чикаго блэк хоукс")
1964 - Пьер Пилот ("Чикаго блэк хоукс")
1965 - Пьер Пилот ("Чикаго блэк хоукс")
1966 - Жак Лаперьер ("Монреаль канадиенз")
1967 - Гарри Хауэлл ("Нью-Йорк рейнджерз")
1968 - Бобби Орр ("Бостон брюинз")
1969 - Бобби Орр ("Бостон брюинз")
1970 - Бобби Орр ("Бостон брюинз")
1971 - Бобби Орр ("Бостон брюинз")
1972 - Бобби Орр ("Бостон брюинз")
1973 - Бобби Орр ("Бостон брюинз")
1974 - Бобби Орр ("Бостон брюинз")
1975 - Бобби Орр ("Бостон брюинз")
1976 - Дени Потвен ("Нью-Йорк айлендерз")
1977 - Ларри Робинсон ("Монреаль канадиенз")
1978 - Дени Потвен ("Нью-Йорк айлендерз")
1979 - Дени Потвен ("Нью-Йорк айлендерз")

1980 - Ларри Робинсон ("Монреаль канадиенз")
1981 - Рэнди Карлайл ("Питтсбург пингвинз")
1982 - Дуг Уилсон ("Чикаго блэк хоукс")
1983 - Род Лангуэй ("Вашингтон кэпиталз")
1984 - Род Лангуэй ("Вашингтон кэпиталз")
1985 - Пол Коффи ("Эдмонтон ойлерз")
1986 - Пол Коффи ("Эдмонтон ойлерз")
1987 - Рэй Бурк ("Бостон брюинз")
1988 - Рэй Бурк ("Бостон брюинз")
1989 - Крис Челиос ("Монреаль канадиенз")
1990 - Рэй Бурк ("Бостон брюинз")
1991 - Рэй Бурк ("Бостон брюинз")
1992 - Брайан Литч ("Нью-Йорк рейнджерз")
1993 - Крис Челиос ("Чикаго блэк хоукс")
1994 - Рэй Бурк ("Бостон брюинз")





# Конн Смайт трофи

Учрежден в 1965 году компанией "Мейпл лиф гарденз лимитед".

Вручается лучшему игроку плей-офф. Как правило, этот кубок получает один из игроков команды-победительницы.

Приз назван в честь Конна Смайта - бывшего тренера, менеджера и президента команды "Торонто мейпл лифс".

## ОБЛАДАТЕЛИ "КОНН СМАЙТ ТРОФИ"

1965 - Жан Беливо ("Монреаль канадиенз")
1966 - Роже Крозье ("Детройт ред уингз")
1967 - Дэйв Кеон ("Торонто мейпл лифс")
1968 - Гленн Холл ("Сент-Луис блюз")
1969 - Серж Савар ("Монреаль канадиенз")
1970 - Бобби Орр ("Бостон брюинз")
1971 - Кен Драйден ("Монреаль канадиенз")
1972 - Бобби Орр ("Бостон брюинз")
1973 - Иван Курнуайе ("Монреаль канадиенз")
1974 - Берни Парент ("Филадельфия флайерз")
1975 - Берни Парент ("Филадельфия флайерз")
1976 - Реджи Лич ("Филадельфия флайерз")
1977 - Ги Лефлер ("Монреаль канадиенз")
1978 - Ларри Робинсон ("Монреаль канадиенз")
1979 - Боб Гейни ("Монреаль канадиенз")
1980 - Брайан Троттье ("Нью-Йорк айлендерз")
1981 - Роберт "Батч" Горинг ("Нью-Йорк айлендерз")
1982 - Майк Босси ("Нью-Йорк айлендерз")
1983 - Билл Смит ("Нью-Йорк айлендерз")
1984 - Марк Мессье ("Эдмонтон ойлерз")
1985 - Уэйн Гретцки ("Эдмонтон ойлерз")
1986 - Патрик Руа ("Монреаль канадиенз")
1987 - Рон Хэкстолл ("Филадельфия флайерз")
1988 - Уэйн Гретцки ("Эдмонтон ойлерз")
1989 - Эл Макиннис ("Калгари флэймз")
1990 - Билл Рэнфорд ("Эдмонтон ойлерз")

1991 - Марио Лемье ("Питтсбург пингвинз")
1992 - Марио Лемье ("Питтсбург пингвинз")
1993 - Патрик Руа ("Монреаль канадиенз")
1994 - Брайан Литч ("Нью-Йорк рейнджерз")
1995 - Клод Лемье ("Нью-Джерси девилз")



# Лестер Патрик трофи

Учрежден в 1966 году клубом "Нью-Йорк рейнджерз".

Вручается игрокам, тренерам, судьям и функционерам, внесшим "выдающийся вклад в развитие хоккея в США".

Лауреата определяет специальное жюри, в которое входят 8 человек: президент НХЛ (председатель), представитель совета владельцев команд, представитель "Нью-Йорк рейнджерз", 2 члена канадского "Зала славы" (один от секции организаторов, второй - от секции игроков), член американского "Зала славы" и 2 журналиста (они представляют ПХВА и Ассоциацию теле- и радиокомментаторов). Каждый из них, кроме главы лиги, меняется ежегодно.

Лауреат получает уменьшенную копию приза.

Кубок присуждается только один раз.

## ОБЛАДАТЕЛИ "ЛЕСТЕР ПАТРИК ТРОФИ"

1966 - Джон Джеймс (Джек) Эдамс
1967 - Горди Хоу
Чарльз Фрэнсис Эдамс, посмертно
Джеймс Норрис-старший, посмертно
1968 - Томас Ф.Лоюхэрт
Уолтер А.Браун (президент ИИХФ в 1954-57), посмертно
генерал Джон Рид Килпатрик, посмертно
1969 - Роберт Мэрвин (Бобби) Халл
Эдвард Дж.Джеремайя (тренер), посмертно
1970 - Эдвард У.(Эдди) Шор
Джеймс К.Хэнди, посмертно
1971 - Уильям М.Дженнингс (хозяин "Нью-Йорк рейнджерз")
Джон Б.Солленбергер, посмертно
Терренс Гордон (Терри) Савчук, посмертно
1972 - Кларэнс Сатэрленд Кэмпбелл
Джон Х. (Джек) Келли
Ральф "Куни" Вейланд
Джеймс Дуган Норрис
1973 - Уолтер Л.Буш-младший

1974 - Вестон У.Эдамс-старший (хозяин "Бостона"), посмертно
Чарльз Л.Кровет, посмертно
Алекс Дельвеччио
Марри Мэрдок
1975 - Дональд М.Кларк
Уильям Л.Чэдуик (судья)
Томас Н.Айвен
1976 - Стэнли Микита
Джордж Альфред Лидер
Брюс А.Норрис
1977 - Джон Пол Бюсик
Марри А.Армстронг
Джон Мариуччи (игрок и тренер)
1978 - Филипп Энтони Эспозито
Том Фитцджеральд
Уильям Тайер Татт (президент ИИХФ в 1966-69)
Уильям У. (Билл) Виртц (хозяин "Чикаго блэк хоукс" с 1954)
1979 - Роберт Гордон (Бобби) Орр
1980 - Роберт Эрл (Бобби) Кларк
Эдвард М.Снайдер (хозяин "Филадельфии флайерз")
Фредерик А.Широ
Олимпийская сборная США 1980 года
1981 - Чарльз М.Шульц
1982 - Эмиль П.Фрэнсис (тренер "Нью-Йорк рейнджерз")
1983 - Билл Торри (менеджер "Нью-Йорк айлендерз")
1984 - Джон А.Зиглер-младший
Артур Хови Росс, посмертно
1985 - Джек Арлингтон Баттерфилд
Артур Майкл Виртц
1986 - Джон Макиннис
Джек Рили
1987 - Хобарт Эмери Хэар (Хобби) Бейкер (лучший американский хоккеист всех времен)
Фрэнк Мэйтерс
1988 - Кейт Аллен (менеджер "Филадельфии флайерз")
Фред Кузик
Боб Джонсон (тренер "Калгари флэймз" и сборной США)
1989 - Дэн Келли
Лу Нэнн (защитник и менеджер "Миннесоты норт старз")
(Джозеф) Линн Патрик, посмертно
Норман "Бад" Пойл





1990 - Лен Цегларски (тренер)
1991 - Род Жильбер
Майк Иллич (хозяин "Детройт ред уингз")
1992 - Эл Эрбур
Арт Берглунд
Лу Ламориелло (менеджер "Нью-Джерси девилз")
1993 - Фрэнк Буше
Мэрвин "Ред" Даттон
Брюс Макнолл
Жильбер Стейн
1994 - Уэйн Гретцки
Боб Риддер (администратор "Зала хоккейной славы")
1995 - Боб Флемминг
Джо Маллен
Брайан Маллен

# Билл Мастертон трофи

Учрежден в 1968 году Ассоциацией журналистов, пишущих о профессиональном хоккее.

Присуждается игроку, который являет собой пример настойчивости, спортивного духа и преданности хоккею. Присуждается преимущественно хоккеистам старшего поколения, которых таким образом поощряют за спортивное долголетие.

Приз получил имя центрфорварда "Миннесоты" - первого (и до сих пор, к счастью, единственного) хоккеиста НХЛ, который скончался в результате травмы черепа, полученной во время официального матча.

Лауреат "Билл Мастертон трофи" определяется в два этапа. Сначала хоккеисты каждой команды называют по одному преденденту от своего клуба. Затем из этих номинантов журналисты выбирают одного достойнейшего.

Приз вручается только один раз.

## ОБЛАДАТЕЛИ "БИЛЛ МАСТЕРТОН ТРОФИ"

1968 - Клод Прово ("Монреаль канадиенз")
1969 - Тед Хэмпсон ("Окленд силз")
1970 - Пит Мартин ("Чикаго блэк хоукс")
1971 - Жан Рателль ("Нью-Йорк рейнджерз")
1972 - Бобби Кларк ("Филадельфия флайерз")
1973 - Лоуэлл Макдональд ("Питтсбург пингвинз")
1974 - Анри Ришар ("Монреаль канадиенз")
1975 - Дон Люс ("Баффало сейбрз")
1976 - Род Жильбер ("Нью-Йорк рейнджерз")
1977 - Эд Вестфолл ("Нью-Йорк айлендерз")
1978 - Роберт "Батч" Горинг ("Лос-Анджелес кингз")
1979 - Серж Савар ("Монреаль канадиенз")
1980 - Эл Макадам ("Миннесота норт старз")
1981 - Блейк Данлоп ("Сент-Луис блюз")
1982 - Гленн Реш ("Колорадо рокиз")
1983 - Лэнни Макдональд ("Калгари флэймз")
1984 - Брэд Парк ("Детройт ред уингз")





1985 - Андерс Хэдберг ("Нью-Йорк рейнджерз")
1986 - Чарли Симмер ("Бостон брюинз")
1987 - Дуг Джарвис ("Хартфорд уэйлерз")
1988 - Боб Бурн ("Лос-Анджелес кингз")
1989 - Тим Керр ("Филадельфия флайерз")
1990 - Горд Клузак ("Бостон брюинз")
1991 - Дэйв Тэйлор ("Лос-Анджелес кингз")
1992 - Марк Фитцпатрик ("Нью-Йорк айлендерз")
1993 - Марио Лемье ("Питтсбург пингвинз")
1994 - Кэм Нили ("Бостон брюинз")

# Лестер Б.Пирсон эворд

Учрежден в сезоне 1970-71 Ассоциацией игроков НХЛ.

Вручается игроку, внесшему наибольший вклад в развитие хоккея в течение сезона. Лауреата определяют путем голосования сами хоккеисты НХЛ.

Приз носит имя Лестера Боулса Пирсона.

Лестер Боулс Пирсон - канадский государственный и политический деятель, дипломат. В 1963-68 - премьер-министр Канады. Лауреат Нобелевской премии мира. Большой поклонник хоккея. В 20-х годах учился в Оксфорде (Великобритания) и играл за знаменитую тогда студенческую команду "Оксфорд канадиенз". Одним из сокурсников Пирсона был Кларэнс Кэмпбелл - будущий президент НХЛ.

## ОБЛАДАТЕЛИ "ЛЕСТЕР Б.ПИРСОН ЭВОРД"

1971 - Фил Эспозито ("Бостон брюинз")
1972 - Жан Раттель ("Нью-Йорк рейнджерз")
1973 - Бобби Кларк ("Филадельфия флайерз")
1974 - Фил Эспозито ("Бостон брюинз")
1975 - Бобби Орр ("Бостон брюинз")
1976 - Ги Лефлер ("Монреаль канадиенз")
1977 - Ги Лефлер ("Монреаль канадиенз")
1978 - Ги Лефлер ("Монреаль канадиенз")
1979 - Марсель Дионн ("Лос-Анджелес кингз")
1980 - Марсель Дионн ("Лос-Анджелес кингз")
1981 - Майк Лью ("Сент-Луис блюз")
1982 - Уэйн Гретцки ("Эдмонтон ойлерз")
1983 - Уэйн Гретцки ("Эдмонтон ойлерз")
1984 - Уэйн Гретцки ("Эдмонтон ойлерз")
1985 - Уэйн Гретцки ("Эдмонтон ойлерз")
1986 - Марио Лемье ("Питтсбург пингвинз")
1987 - Уэйн Гретцки ("Эдмонтон ойлерз")
1988 - Марио Лемье ("Питтсбург пингвинз")
1989 - Стив Айзерман ("Детройт ред уингз")
1990 - Марк Мессье ("Эдмонтон ойлерз")





1991 - Бретт Халл ("Сент-Луис блюз")
1992 - Марк Мессье ("Нью-Йорк рейнджерз")
1993 - Марио Лемье ("Питтсбург пингвинз")
1994 - Сергей Федоров ("Детройт ред уингз")

# Джек Эдамс эворд

Учрежден в 1974 году Ассоциацией теле- и радиожурналистов НХЛ.

Вручается лучшему тренеру НХЛ. Лауреата определяют представители электронной прессы.

Приз носит имя Джека Эдамса - тренера и генерального менеджера команды "Детройт ред уингз", которая под его руководством 7 раз побеждала в Кубке Стэнли.

**ОБЛАДАТЕЛИ "ДЖЕК ЭДАМС ЭВОРД"**

1974 - Фред Широ ("Филадельфия флайерз")
1975 - Боб Палфорд ("Лос-Анджелес кингз")
1976 - Дон Черри ("Бостон брюинз")
1977 - Скотти Боумен ("Монреаль канадиенз")
1978 - Бобби Кромм ("Детройт ред уингз")
1979 - Эл Эрбур ("Нью-Йорк айлендерз")
1980 - Пэт Куинн ("Филадельфия флайерз")
1981 - Гордон Беренсон ("Сент-Луис блюз")
1982 - Том Уатт ("Виннипег джетс")
1983 - Орвэл Тессье ("Виннипег джетс")
1984 - Брайан Мюррей ("Вашингтон кэпиталз")
1985 - Майк Кинэн ("Филадельфия флайерз")
1986 - Боб Джонсон ("Калгари флэймз")
1987 - Жак Дэмер ("Детройт ред уингз")
1988 - Жак Дэмер ("Детройт ред уингз")
1989 - Пэт Бернс ("Монреаль канадиенз")
1990 - Боб Мэрдок ("Виннипег джетс")
1991 - Брайан Саттер ("Сент-Луис блюз")
1992 - Пэт Куинн ("Ванкувер кэнакс")
1993 - Пэт Бернс ("Торонто мейпл лифс")
1994 - Жак Лэмер ("Нью-Джерси девилз")





# Фрэнк Дж.Сэлк трофи

Учрежден в 1978 году.

Присуждается лучшему нападающему оборонительного плана. Лауреата определяют журналисты - члены ПХВА.

Приз носит имя Фрэнка Сэлка - одного из самых великих менеджеров НХЛ.

**ОБЛАДАТЕЛИ "ФРЭНК ДЖ.СЭЛК ТРОФИ"**

1978 - Боб Гейни ("Монреаль канадиенз")
1979 - Боб Гейни ("Монреаль канадиенз")
1980 - Боб Гейни ("Монреаль канадиенз")
1981 - Боб Гейни ("Монреаль канадиенз")
1982 - Стив Каспер ("Бостон брюинз")
1983 - Бобби Кларк ("Филадельфия флайерз")
1984 - Дуг Джарвис ("Вашингтон кэпиталз")
1985 - Крэйг Рэмзи ("Баффало сейбрз")
1986 - Трой Мюррей ("Чикаго блэк хоукс")
1987 - Дэйв Пулен ("Филадельфия флайерз")
1988 - Ги Карбоно ("Монреаль канадиенз")
1989 - Ги Карбоно ("Монреаль канадиенз")
1990 - Рик Мигер ("Сент-Луис блюз")
1991 - Дирк Грэхем ("Чикаго блэк хоукс")
1992 - Ги Карбоно ("Монреаль канадиенз")
1993 - Дуг Гилмор ("Торонто мейпл лифс")
1994 - Сергей Федоров ("Детройт ред уингз")

# Уильям М.Дженнингс трофи

Учрежден в 1982 году.

Вручается вратарям, сыгравшим не менее 25 матчей за команду, которая пропустила меньше всех голов в регулярном чемпионате.

Приз учрежден советом владельцев клубов НХЛ (Board of Governors) в память Уильяма М.Дженнингса, который долгие годы был президентом и хозяином "Нью-Йорк рейнджерз".

### ОБЛАДАТЕЛИ "УИЛЬЯМ М.ДЖЕННИНГС ТРОФИ"

1982 - Деннис Херрон и Рик Уомсли ("Монреаль канадиенз") 223
1983 - Билл Смит и Роланд Мелансон ("Нью-Йорк айлендерз") 226
1984 - Пэт Риггин и Эл Дженсен ("Вашингтон кэпиталз") 226
1985 - Том Барассо и Боб Совэ ("Баффало сейбрз") 237
1986 - Боб Фрез и Даррэн Дженсен ("Филадельфия флайерз") 241
1987 - Патрик Руа и Брайан Хоуэрд ("Монреаль канадиенз") 241
1988 - Патрик Руа и Брайан Хоуэрд ("Монреаль канадиенз") 238
1989 - Патрик Руа и Брайан Хоуэрд ("Монреаль канадиенз") 218
1990 - Режан Лемелин и Энди Муг ("Бостон брюинз") 232
1991 - Эд Бельфор ("Чикаго блэк хукс") 211
1992 - Патрик Руа ("Монреаль канадиенз") 207
1993 - Эд Бельфор ("Чикаго блэк хоукс") 230
1994 - Доминик Гашек и Грант Фюр ("Баффало сейбрз") 218
1995 - Эд Бельфор ("Чикаго блэк хоукс") 115





# Эмери Эдж эворд - Алка-Зельтцер плюс эворд

"Эмери Эдж эворд" был учрежден в 1983 году Эмери Уорлдвайдом.

Вручался хоккеисту, который, сыграв не менее 60 игр, имеет лучшие показатели по системе "плюс-минус рейтинг".

С 1990 года вместо "Эмери эдж эворд" вручается новый приз - "Алка-Зельтцер плюс эворд", учрежденный компанией "Майлс инкорпорейтед".

### ОБЛАДАТЕЛИ ПРИЗОВ "ЭМЕРИ ЭДЖ ЭВОРД" И "АЛКА-ЗЕЛЬТЦЕР ПЛЮС ЭВОРД"

1983 - Чарли Хадди ("Эдмонтон ойлерз")
1984 - Уэйн Гретцки ("Эдмонтон ойлерз")
1985 - Уэйн Гретцки ("Эдмонтон ойлерз")
1986 - Марк Хоу ("Филадельфия флайерз")
1987 - Уэйн Гретцки ("Эдмонтон ойлерз")
1988 - Брэд Маккримон ("Калгари флэймз")
1989 - Джо Маллен ("Калгари флэймз")
1990 - Пол Каваллини ("Сент-Луис блюз")
1991 - Марти Максорли ("Лос-Анджелес кингз")
Терен Флери ("Калгари флэймз")
1992 - Пол Айсберт ("Детройт ред уингз")
1993 - Марио Лемье ("Питтсбург пингвинз")
1994 - Скотт Стивенс ("Нью-Джерси девилз")

# "Кинг" Клэнси мемориэл трофи

Учрежден в 1988 году советом владельцев команд лиги.

Вручается "игроку, являющемуся достойным примером на льду и вне его, а также сделавшему гуманитарный вклад в хоккей".

Приз носит имя Фрэнка "Кинга" Клэнси - выдающегося защитника, хоккейного судьи и пропагандиста хоккея.

### ОБЛАДАТЕЛИ "КИНГ" КЛЭНСИ МЕМОРИЭЛ ТРОФИ"

1988 - Лэнни Макдональд ("Калгари флэймз")
1989 - Брайан Троттье ("Нью-Йорк айлендерз")
1990 - Кевин Лоу ("Эдмонтон ойлерз")
1991 - Дэйв Тэйлор ("Лос-Анджелес кингз")
1992 - Рэй Бурк ("Бостон брюинз")
1993 - Дэйв Пулен ("Бостон брюинз")
1994 - Адам Грэйвз ("Нью-Йорк рейнджерз")





# Символические сборные

С 1930-31 по окончании каждого игрового сезона определяются символические сборные НХЛ (так называемые "Олл старз") - первая и вторая. В каждой из них по 6 человек: вратарь, два защитника и три нападающих (ранее - до 1946 года включительно - в состав "Всех звезд" входили и тренеры).

С 1983 года стала определяться третья команда "Олл старз" - молодежная. Это шестерка лучших новичков года.

Решение о включении в списки "Всех звезд" принимают тайным голосованием журналисты - члены ПХВА: по 3 репортера от каждого города, где есть клубы НХЛ. Все журналисты называют по три лучших игрока каждого амплуа. За первое место хоккеист получает 5 очков, за второе - 3, за третье - одно.

Ниже приведены полные списки "Олл старз". На четных страницах опубликованы первые составы, на нечетных - вторые. Буква перед фамилией "звезды" означает его амплуа (А): В - вратарь, З - защитник, Л - левый нападающий, Ц - центральный, П - правый, Т - тренер.

### ИГРОКИ, ЧАЩЕ ВСЕХ ВХОДИВШИЕ В "ОЛЛ СТАРЗ"

| А | Первый состав | Второй состав | Всего |
|---|---|---|---|
| В. | Гленн Холл - 7 | Фрэнк Бримзек - 6 | Гленн Холл - 11 (7+4) |
| | Билл Дарнэн - 6 | Гленн Холл - 4 | Фрэнк Бримзек - 8 (2+6) |
| | Кен Драйден - 5 | Жак Плант - 4 | Жак Плант - 7 (3+4) |
| | | Терри Савчук - 4 | Терри Савчук - 7 (3+4) |
| З. | Рэй Бурк - 11 | Эрл Сиберт - 6 | Рэй Бурк - 15 (11+4) |
| | Дуг Харви - 10 | Берье Сальминг - 5 | Дуг Харви - 11 (10+1) |
| | | Бобби Орр - 8 | Эрл Сиберт - 10 (4+6) |
| Н. | Горди Хоу - 12 | Горди Хоу - 9 | Горди Хоу - 21 (12+9) |
| | Бобби Халл - 10 | Морис Ришар - 6 | Морис Ришар - 14 (8+6) |
| | | Фрэнк Маховлич - 6 | Уэйн Гретцки - 13 (8+5) |
| Т. | Лестер Патрик - 7 | Дик Ирвин - 6 | Дик Ирвин - 9 (3+6) |
| | Дик Ирвин - 3 | Арт Росс - 2 | Лестер Патрик - 7 (7+0) |

## ПЕРВЫЕ СОСТАВЫ "ОЛЛ СТАРЗ"

1931 В: Чарльз Гардинер ("Чикаго блэк хоукс")
З: Эдди Шор ("Бостон брюинз")
З: "Кинг" Клэнси ("Торонто мейпл лифс")
Л: Орэл Жолиа ("Монреаль канадиенз")
Ц: Хови Моренц ("Монреаль канадиенз")
П: Билл Кук ("Нью-Йорк рейнджерз")
Т: Лестер Патрик ("Нью-Йорк рейнджерз")

1932 В: Чарльз Гардинер ("Чикаго блэк хоукс")
З: Эдди Шор ("Бостон брюинз")
З: Иван "Чин" Джонсон ("Нью-Йорк рейнджерз")
Л: Харви Джексон ("Торонто мейпл лифс")
Ц: Хови Моренц ("Монреаль канадиенз")
П: Билл Кук ("Нью-Йорк рейнджерз")
Т: Лестер Патрик ("Нью-Йорк рейнджерз")

1933 В: Джон Роуч ("Детройт ред уингз")
З: Эдди Шор ("Бостон брюинз")
З: Иван "Чин" Джонсон ("Нью-Йорк рейнджерз")
Л: "Бадли" Норткотт ("Монреаль марунз")
Ц: Фрэнк Буше ("Нью-Йорк рейнджерз")
П: Билл Кук ("Нью-Йорк рейнджерз")
Т: Лестер Патрик ("Нью-Йорк рейнджерз")

1934 В: Чарли Гардинер ("Чикаго блэк хоукс")
З: "Кинг" Клэнси ("Торонто мейпл лифс")
З: Лайонел Конэкер ("Чикаго блэк хоукс")
Л: Харви Джексон ("Торонто мейпл лифс")
Ц: Фрэнк Буше ("Нью-Йорк рейнджерз")
П: Чарли Конэкер ("Торонто мейпл лифс")
Т: Лестер Патрик ("Нью-Йорк рейнджерз")

1935 В: Лорн Шабо ("Чикаго блэк хоукс")
З: Эдди Шор ("Бостон брюинз")
З: Эрл Сиберт ("Нью-Йорк рейнджерз")
Л: Харви Джексон ("Торонто мейпл лифс")
Ц: Фрэнк Буше ("Нью-Йорк рейнджерз")
П: Чарли Конэкер ("Торонто мейпл лифс")
Т: Лестер Патрик ("Нью-Йорк рейнджерз")



## ВТОРЫЕ СОСТАВЫ "ОЛЛ СТАРЗ"

1931 В: "Тайни" Томпсон ("Бостон брюинз")
З: Сильвио Манта ("Монреаль канадиенз")
З: Иван "Чин" Джонсон ("Нью-Йорк рейнджерз")
Л: "Бан" Кук ("Нью-Йорк рейнджерз")
Ц: Фрэнк Буше ("Нью-Йорк рейнджерз")
П: "Дит" Клэппер ("Бостон брюинз")
Т: Дик Ирвин ("Чикаго блэк хоукс")

1932 В: Рой Уортерс ("Нью-Йорк американз")
З: Сильвио Манта ("Монреаль канадиенз")
З: "Кинг" Клэнси ("Торонто мейпл лифс")
Л: Орэл Жолиа ("Монреаль канадиенз")
Ц: "Ули" Смит ("Монреаль марунз")
П: Чарли Конэкер ("Торонто мейпл лифс")
Т: Дик Ирвин ("Торонто мейпл лифс")

1933 В: Чарли Гардинер ("Чикаго блэк хоукс")
З: "Кинг" Клэнси ("Торонто мейпл лифс")
З: Лайонел Конэкер ("Монреаль марунз")
Л: Харви Джексон ("Торонто мейпл лифс")
Ц: Хови Моренц ("Монреаль канадиенз")
П: Чарли Конэкер ("Торонто мейпл лифс")
Т: Дик Ирвин ("Торонто мейпл лифс")

1934 В: Рой Уортерс ("Нью-Йорк американз")
З: Эдди Шор ("Бостон брюинз")
З: Иван "Чин" Джонсон ("Нью-Йорк рейнджерз")
Л: Орэл Жолиа ("Монреаль канадиенз")
Ц: Джо Примо ("Торонто мейпл лифс")
П: Билл Кук ("Нью-Йорк рейнджерз")
Т: Дик Ирвин ("Торонто мейпл лифс")

1935 В: "Тайни" Томпсон ("Бостон брюинз")
З: Сай Уэнтворт ("Монреаль марунз")
З: АртУлтер ("Чикаго блэк хоукс")
Л: Орэл Жолиа ("Монреаль канадиенз")
Ц: Ральф "Куни" Вейланд ("Детройт ред уингз")
П: "Дит" Клэппер ("Бостон брюинз")
Т: Дик Ирвин ("Торонто мейпл лифс")

## ПЕРВЫЕ СОСТАВЫ "ОЛЛ СТАРЗ"

1936 В: "Тайни" Томпсон ("Бостон брюинз")
З: Эдди Шор ("Бостон брюинз")
З: "Бейб" Сиберт ("Бостон брюинз")
Л: Дэйв Скринер ("Нью-Йорк америкенз")
Ц: "Ули" Смит ("Монреаль марунз")
П: Чарли Конэкер ("Торонто мейпл лифс")
Т: Лестер Патрик ("Нью-Йорк рейнджерз")

1937 В: Норм Смит ("Детройт ред уингз")
З: "Бейб" Сиберт ("Монреаль канадиенз")
З: Эбби Гудфеллоу ("Детройт ред уингз")
Л: Харви Джексон ("Торонто мейпл лифс")
Ц: Марти Берри ("Детройт ред уингз")
П: Ларри Ори ("Детройт ред уингз")
Т: Джек Эдамс ("Детройт ред уингз")

1938 В: "Тайни" Томпсон ("Бостон брюинз")
З: Эдди Шор ("Бостон брюинз")
З: "Бейб" Сиберт ("Монреаль канадиенз")
Л: Пол Томпсон ("Чикаго блэк хоукс")
Ц: Билл Каули ("Бостон брюинз")
П: Гордон Дриллон ("Торонто мейпл лифс")
Т: Лестер Патрик ("Нью-Йорк рейнджерз")

1939 В: Фрэнк Бримзек ("Бостон брюинз")
З: Эдди Шор ("Бостон брюинз")
З: "Дит" Клэппер ("Бостон брюинз")
Л: Гектор Блейк ("Монреаль канадиенз")
Ц: Сил Эппс ("Торонто мейпл лифс")
П: Гордон Дриллон ("Торонто мейпл лифс")
Т: Арт Росс ("Бостон брюинз")

1940 В: Дэйв Керр ("Нью-Йорк рейнджерз")
З: "Дит" Клэппер ("Бостон брюинз")
З: Эбби Гудфеллоу ("Детройт ред уингз")
Л: Гектор Блейк ("Монреаль канадиенз")
Ц: Милт Шмидт ("Бостон брюинз")
П: Брайан Хэкстолл ("Нью-Йорк рейнджерз")
Т: Пол Томпсон ("Чикаго блэк хоукс")



## ВТОРЫЕ СОСТАВЫ "ОЛЛ СТАРЗ"

1936 В: Уилф Кьюд ("Монреаль канадиенз")
З: Эрл Сиберт ("Чикаго блэк хоукс")
З: Эбби Гудфеллоу ("Детройт ред уингз")
Л: Пол Томпсон ("Чикаго блэк хоукс")
Ц: Билл Томс ("Торонто мейпл лифс")
П: Сесил Диллон ("Нью-Йорк рейнджерз")
Т: Том П.Горман ("Монреаль марунз")

1937 В: Уилф Кьюд ("Монреаль канадиенз")
З: Эрл Сиберт ("Чикаго блэк хоукс")
З: Лайонел Конэкер ("Монреаль марунз")
Л: Дэйв Скринер ("Нью-Йорк америкенз")
Ц: Арт Чэпмен ("Нью-Йорк америкенз")
П: Сесил Диллон ("Нью-Йорк рейнджерз")
Т: Сесил Харт ("Монреаль канадиенз")

1938 В: Дэйв Керр ("Нью-Йорк рейнджерз")
З: АртУлтер ("Нью-Йорк рейнджерз")
З: Эрл Сиберт ("Чикаго блэк хоукс")
Л: Гектор Блейк ("Монреаль канадиенз")
Ц: Сил Эппс ("Торонто мейпл лифс")
П: Сесил Диллон ("Нью-Йорк рейнджерз")
Т: Арт Росс ("Бостон брюинз")

1939 В: Эрл Робертсон ("Нью-Йорк америкенз")
З: Эрл Сиберт ("Чикаго блэк хоукс")
З: АртУлтер ("Нью-Йорк рейнджерз")
Л: Джонни Готтселидж ("Чикаго блэк хоукс")
Ц: Нил Колвилл ("Нью-Йорк рейнджерз")
П: Бобби Бауэр ("Бостон брюинз")
Т: Мэрвин "Ред" Даттон ("Нью-Йорк америкенз")

1940 В: Фрэнк Бримзек ("Бостон брюинз")
З: АртУлтер ("Нью-Йорк рейнджерз")
З: Эрл Сиберт ("Чикаго блэк хоукс")
Л: Вуди Дюмар ("Бостон брюинз")
Ц: Нил Колвилл ("Нью-Йорк рейнджерз")
П: Бобби Бауэр ("Бостон брюинз")
Т: Фрэнк Буше ("Нью-Йорк рейнджерз")

## ПЕРВЫЕ СОСТАВЫ "ОЛЛ СТАРЗ"

1941 В: "Тарк" Брода ("Торонто мейпл лифс")
З: "Дит" Клэппер ("Бостон брюинз")
З: Уолли Становски ("Торонто мейпл лифс")
Л: Дэйв Скринер ("Торонто мейпл лифс")
Ц: Билл Каули ("Бостон брюинз")
П: Брайан Хэкстолл ("Нью-Йорк рейнджерз")
Т: Ральф "Куни" Вейланд ("Бостон брюинз")

1942 В: Фрэнк Бримзек ("Бостон брюинз")
З: Эрл Сиберт ("Чикаго блэк хоукс")
З: Томми Андерсон ("Бруклин американз")
Л: Линн Патрик ("Нью-Йорк рейнджерз")
Ц: Сил Эппс ("Торонто мейпл лифс")
П: Брайан Хэкстолл ("Нью-Йорк рейнджерз")
Т: Фрэнк Буше ("Нью-Йорк рейнджерз")

1943 В: Джонни Мауэрз ("Детройт ред уингз")
З: Эрл Сиберт ("Чикаго блэк хоукс")
З: Джек Стюарт ("Детройт ред уингз")
Л: Дуг Бентли ("Чикаго блэк хоукс")
Ц: Билл Каули ("Бостон брюинз")
П: Лорн Керр ("Торонто мейпл лифс")
Т: Джек Эдамс ("Детройт ред уингз")

1944 В: Билл Дарнэн ("Монреаль канадиенз")
З: Эрл Сиберт ("Чикаго блэк хоукс")
З: "Бейб" Пратт ("Торонто мейпл лифс")
Л: Дуг Бентли ("Чикаго блэк хоукс")
Ц: Билл Каули ("Бостон брюинз")
П: Лорн Керр ("Торонто мейпл лифс")
Т: Дик Ирвин ("Монреаль канадиенз")

1945 В: Билл Дарнэн ("Монреаль канадиенз")
З: "Буч" Бушар ("Монреаль канадиенз")
З: Билл Холлетт ("Детройт ред уингз")
Л: Гектор Блейк ("Монреаль канадиенз")
Ц: Элмер Лэч ("Монреаль канадиенз")
П: Морис Ришар ("Монреаль канадиенз")
Т: Дик Ирвин ("Монреаль канадиенз")



## ВТОРЫЕ СОСТАВЫ "ОЛЛ СТАРЗ"

1941 В: Фрэнк Бримзек ("Бостон брюинз")
З: Эрл Сиберт ("Чикаго блэк хоукс")
З: Отт Хеллер ("Нью-Йорк рейнджерз")
Л: Вуди Дюмар ("Бостон брюинз")
Ц: Сил Эппс ("Торонто мейпл лифс")
П: Бобби Бауэр ("Бостон брюинз")
Т: Дик Ирвин ("Монреаль канадиенз")

1942 В: "Тарк" Брода ("Торонто мейпл лифс")
З: Пэт Иган ("Нью-Йорк американз")
З: Бакко Макдональд ("Торонто мейпл лифс")
Л: Сид Эйбл ("Детройт ред уингз")
Ц: Фил Уотсон ("Нью-Йорк рейнджерз")
П: Гордон Дриллон ("Торонто мейпл лифс")
Т: Пол Томпсон ("Чикаго блэк хоукс")

1943 В: Фрэнк Бримзек ("Бостон брюинз")
З: Джонни Кроуфорд ("Бостон брюинз")
З: Билл Холлет ("Бостон брюинз")
Л: Линн Патрик ("Нью-Йорк рейнджерз")
Ц: Сил Эппс ("Торонто мейпл лифс")
П: Брайан Хэкстолл ("Нью-Йорк рейнджерз")
Т: Арт Росс ("Бостон брюинз")

1944 В: Поль Бибо ("Торонто мейпл лифс")
З: "Буч" Бушар ("Монреаль канадиенз")
З: "Дит" Клэппер ("Бостон брюинз")
Л: Херб Кейн ("Бостон брюинз")
Ц: Элмер Лэч ("Монреаль канадиенз")
П: Морис Ришар ("Монреаль канадиенз")
Т: Кларэнс "Хэп" Дэй ("Торонто мейпл лифс")

1945 В: Майк Каракас ("Чикаго блэк хоукс")
З: Гленн Хармон ("Монреаль канадиенз")
З: "Бейб" Пратт ("Торонто мейпл лифс")
Л: Сид Хоу ("Детройт ред уингз")
Ц: Билл Каули ("Бостон брюинз")
П: Билл Мосиенко ("Чикаго блэк хоукс")
Т: Джек Эдамс ("Детройт ред уингз")

## ПЕРВЫЕ СОСТАВЫ "ОЛЛ СТАРЗ"

1946 В: Билл Дарнэн ("Монреаль канадиенз")
З: "Буч" Бушар ("Монреаль канадиенз")
З: Джек Кроуфорд ("Бостон брюинз")
Л: Гей Стюарт ("Торонто мейпл лифс")
Ц: Макс Бентли ("Чикаго блэк хоукс")
П: Морис Ришар ("Монреаль канадиенз")
Т: Дик Ирвин ("Монреаль канадиенз")

1947 В: Билл Дарнэн ("Монреаль канадиенз")
З: "Буч" Бушар ("Монреаль канадиенз")
З: Кенни Ирдон ("Монреаль канадиенз")
Л: Дуг Бентли ("Чикаго блэк хоукс")
Ц: Милт Шмидт ("Бостон брюинз")
П: Морис Ришар ("Монреаль канадиенз")

1948 В: "Тарк" Брода ("Торонто мейпл лифс")
З: Билл Куэйкенбуш ("Детройт ред уингз")
З: Джек Стюарт ("Детройт ред уингз")
Л: Тед Линдсей ("Детройт ред уингз")
Ц: Элмер Лэч ("Монреаль канадиенз")
П: Морис Ришар ("Монреаль канадиенз")

1949 В: Билл Дарнэн ("Монреаль канадиенз")
З: Билл Куэйкенбуш ("Детройт ред уингз")
З: Джек Стюарт ("Детройт ред уингз")
Л: Рой Конэкер ("Чикаго блэк хоукс")
Ц: Сид Эйбл ("Детройт ред уингз")
П: Морис Ришар ("Монреаль канадиенз")

1950 В: Билл Дарнэн ("Монреаль канадиенз")
З: Гэс Морстон ("Торонто мейпл лифс")
З: Кенни Ирдон ("Монреаль канадиенз")
Л: Тед Линдсей ("Детройт ред уингз")
Ц: Сид Эйбл ("Детройт ред уингз")
П: Морис Ришар ("Монреаль канадиенз")



## ВТОРЫЕ СОСТАВЫ "ОЛЛ СТАРЗ"

1946 В: Фрэнк Бримзек ("Бостон брюинз")
З: Кенни Ирдон ("Монреаль канадиенз")
З: Джек Стюарт ("Детройт ред уингз")
Л: Гектор Блейк ("Монреаль канадиенз")
Ц: Элмер Лэч ("Монреаль канадиенз")
П: Билл Мосиенко ("Чикаго блэк хоукс")
Т: Джон Готтселидж ("Чикаго блэк хоукс")

1947 В: Фрэнк Бримзек ("Бостон брюинз")
З: Джек Стюарт ("Детройт ред уингз")
З: Билл Куэйкенбуш ("Детройт ред уингз")
Л: Вуди Дюмар ("Бостон брюинз")
Ц: Макс Бентли ("Чикаго блэк хоукс")
П: Бобби Бауэр ("Бостон брюинз")

1948 В: Фрэнк Бримзек ("Бостон брюинз")
З: Кенни Ирдон ("Монреаль канадиенз")
З: Нил Колвилл ("Нью-Йорк рейнджерз")
Л: Гей Стюарт ("Чикаго блэк хоукс")
Ц: "Бадди" О'Коннор ("Нью-Йорк рейнджерз")
П: "Бад" Пойл ("Чикаго блэк хоукс")

1949 В: Чак Рейнер ("Нью-Йорк рейнджерз")
З: Гленн Хармон ("Монреаль канадиенз")
З: Кенни Ирдон ("Монреаль канадиенз")
Л: Тед Линдсей ("Детройт ред уингз")
Ц: Дуг Бентли ("Чикаго блэк хоукс")
П: Горди Хоу ("Детройт ред уингз")

1950 В: Чак Рейнер ("Нью-Йорк рейнджерз")
З: Ред Келли ("Детройт ред уингз")
З: Лео Рейзе ("Детройт ред уингз")
Л: Тони Лесуик ("Нью-Йорк рейнджерз")
Ц: Тед Кеннеди ("Торонто мейпл лифс")
П: Горди Хоу ("Детройт ред уингз")

1951 В: Терри Савчук ("Детройт ред уингз")
З: Ред Келли ("Детройт ред уингз")
З: Билл Куэйкенбуш ("Бостон брюинз")
Л: Тед Линдсей ("Детройт ред уингз")
Ц: Милт Шмидт ("Бостон брюинз")
П: Горди Хоу ("Детройт ред уингз")

1952 В: Терри Савчук ("Детройт ред уингз")
З: Дуг Харви ("Монреаль канадиенз")
З: Ред Келли ("Детройт ред уингз")
Л: Тед Линдсей ("Детройт ред уингз")
Ц: Элмер Лэч ("Монреаль канадиенз")
П: Горди Хоу ("Детройт ред уингз")

1953 В: Терри Савчук ("Детройт ред уингз")
З: Дуг Харви ("Монреаль канадиенз")
З: Ред Келли ("Детройт ред уингз")
Л: Тед Линдсей ("Детройт ред уингз")
Ц: Флемминг Маскелл ("Бостон брюинз")
П: Горди Хоу ("Детройт ред уингз")

1954 В: Гарри Ламли ("Торонто мейпл лифс")
З: Дуг Харви ("Монреаль канадиенз")
З: Ред Келли ("Детройт ред уингз")
Л: Тед Линдсей ("Детройт ред уингз")
Ц: Кен Мосделл ("Монреаль канадиенз")
П: Горди Хоу ("Детройт ред уингз")

1955 В: Гарри Ламли ("Торонто мейпл лифс")
З: Дуг Харви ("Монреаль канадиенз")
З: Ред Келли ("Детройт ред уингз")
Л: Сид Смит ("Торонто мейпл лифс")
Ц: Жан Беливо ("Монреаль канадиенз")
П: Морис Ришар ("Монреаль канадиенз")

1956 В: Жак Плант ("Монреаль канадиенз")
З: Дуг Харви ("Монреаль канадиенз")
З: Билл Гэдсби ("Нью-Йорк рейнджерз")
Л: Тед Линдсей ("Детройт ред уингз")
Ц: Жан Беливо ("Монреаль канадиенз")
П: Морис Ришар ("Монреаль канадиенз")





1951 В: Чак Рейнер ("Нью-Йорк рейнджерз")
З: Джим Томпсон ("Торонто мейпл лифс")
З: Лео Рейзе ("Детройт ред уингз")
Л: Сид Смит ("Торонто мейпл лифс")
Ц: Сид Эйбл ("Детройт ред уингз")
Тед Кеннеди ("Торонто мейпл лифс")
П: Морис Ришар ("Монреаль канадиенз")

1952 В: Джим Хенри ("Бостон брюинз")
З: Гай Баллер ("Нью-Йорк рейнджерз")
З: Джим Томпсон ("Торонто мейпл лифс")
Л: Сид Смит ("Торонто мейпл лифс")
Ц: Милт Шмидт ("Бостон брюинз")
П: Морис Ришар ("Монреаль канадиенз")

1953 В: Джерри Макнил ("Монреаль канадиенз")
З: Билл Куэйкенбуш ("Бостон брюинз")
З: Билл Гэдсби ("Чикаго блэк хоукс")
Л: Берт Ольмстед ("Монреаль канадиенз")
Ц: Алекс Дельвеччио ("Детройт ред уингз")
П: Морис Ришар ("Монреаль канадиенз")

1954 В: Терри Савчук ("Детройт ред уингз")
З: Билл Гэдсби ("Чикаго блэк хоукс")
З: Тим Хортон ("Торонто мейпл лифс")
Л: Эд Сэндфорд ("Бостон брюинз")
Ц: Тед Кеннеди ("Торонто мейпл лифс")
П: Морис Ришар ("Монреаль канадиенз")

1955 В: Терри Савчук ("Детройт ред уингз")
З: Боб Голдхэм ("Детройт ред уингз")
З: Ферн Фламан ("Бостон брюинз")
Л: Дэнни Левицки ("Нью-Йорк рейнджерз")
Ц: Кен Мосделл ("Монреаль канадиенз")
П: Бернар Жоффрио ("Монреаль канадиенз")

1956 В: Гленн Холл ("Детройт ред уингз")
З: Ред Келли ("Детройт ред уингз")
З: Том Джонсон ("Монреаль канадиенз")
Л: Берт Ольмстед ("Монреаль канадиенз")
Ц: Тодд Слоун ("Торонто мейпл лифс")
П: Горди Хоу ("Детройт ред уингз")

## ПЕРВЫЕ СОСТАВЫ "ОЛЛ СТАРЗ"

1957 В: Гленн Холл ("Детройт ред уингз")
З: Дуг Харви ("Монреаль канадиенз")
З: Ред Келли ("Детройт ред уингз")
Л: Тед Линдсей ("Детройт ред уингз")
Ц: Жан Беливо ("Монреаль канадиенз")
П: Горди Хоу ("Детройт ред уингз")

1958 В: Гленн Холл ("Чикаго блэк хоукс")
З: Дуг Харви ("Монреаль канадиенз")
З: Билл Гэдсби ("Нью-Йорк рейнджерз")
Л: Дик Мур ("Монреаль канадиенз")
Ц: Анри Ришар ("Монреаль канадиенз")
П: Горди Хоу ("Детройт ред уингз")

1959 В: Жак Плант ("Монреаль канадиенз")
З: Том Джонсон ("Монреаль канадиенз")
З: Билл Гэдсби ("Нью-Йорк рейнджерз")
Л: Дик Мур ("Монреаль канадиенз")
Ц: Жан Беливо ("Монреаль канадиенз")
П: Энди Батгейт ("Нью-Йорк рейнджерз")

1960 В: Гленн Холл ("Чикаго блэк хоукс")
З: Дуг Харви ("Монреаль канадиенз")
З: Марсель Проново ("Детройт ред уингз")
Л: Бобби Халл ("Чикаго блэк хоукс")
Ц: Жан Беливо ("Монреаль канадиенз")
П: Горди Хоу ("Детройт ред уингз")

1961 В: Джонни Бауэр ("Торонто мейпл лифс")
З: Дуг Харви ("Монреаль канадиенз")
З: Марсель Проново ("Детройт ред уингз")
Л: Фрэнк Маховлич ("Торонто мейпл лифс")
Ц: Жан Беливо ("Монреаль канадиенз")
П: Бернар Жоффрио ("Монреаль канадиенз")

1962 В: Жак Плант ("Монреаль канадиенз")
З: Дуг Харви ("Нью-Йорк рейнджерз")
З: Жан-Ги Талбо ("Монреаль канадиенз")
Л: Бобби Халл ("Чикаго блэк хоукс")
Ц: Стэн Микита ("Чикаго блэк хоукс")
П: Энди Батгейт ("Нью-Йорк рейнджерз")



## ВТОРЫЕ СОСТАВЫ "ОЛЛ СТАРЗ"

1957 В: Жак Плант ("Монреаль канадиенз")
З: Билл Гэдсби ("Нью-Йорк рейнджерз")
З: Ферн Фламан ("Бостон брюинз")
Л: Реал Шеврефилс ("Бостон брюинз")
Ц: Эдди Литценбергер ("Чикаго блэк хоукс")
П: Морис Ришар ("Монреаль канадиенз")

1958 В: Жак Плант ("Монреаль канадиенз")
З: Ферн Фламан ("Бостон брюинз")
З: Марсель Проново ("Детройт ред уингз")
Л: Камилл Анри ("Нью-Йорк рейнджерз")
Ц: Жан Беливо ("Монреаль канадиенз")
П: Энди Батгейт ("Нью-Йорк рейнджерз")

1959 В: Терри Савчук ("Детройт ред уингз")
З: Марсель Проново ("Детройт ред уингз")
З: Дуг Харви ("Монреаль канадиенз")
Л: Алекс Дельвеччио ("Детройт ред уингз")
Ц: Анри Ришар ("Монреаль канадиенз")
П: Горди Хоу ("Детройт ред уингз")

1960 В: Жак Плант ("Монреаль канадиенз")
З: Пьер Пилот ("Чикаго блэк хоукс")
З: Аллан Стэнли ("Торонто мейпл лифс")
Л: Дин Прентис ("Нью-Йорк рейнджерз")
Ц: Бронко Хорват ("Бостон брюинз")
П: Бернар Жоффрио ("Монреаль канадиенз")

1961 В: Гленн Холл ("Чикаго блэк хоукс")
З: Пьер Пилот ("Чикаго блэк хоукс")
З: Аллан Стэнли ("Торонто мейпл лифс")
Л: Дик Мур ("Монреаль канадиенз")
Ц: Анри Ришар ("Монреаль канадиенз")
П: Горди Хоу ("Детройт ред уингз")

1962 В: Гленн Холл ("Чикаго блэк хоукс")
З: Карл Бревер ("Торонто мейпл лифс")
З: Пьер Пилот ("Чикаго блэк хоукс")
Л: Фрэнк Маховлич ("Торонто мейпл лифс")
Ц: Дэйв Кеон ("Торонто мейпл лифс")
П: Горди Хоу ("Детройт ред уингз")

## ПЕРВЫЕ СОСТАВЫ "ОЛЛ СТАРЗ"

1963 В: Гленн Холл ("Чикаго блэк хоукс")
З: Пьер Пилот ("Чикаго блэк хоукс")
З: Карл Бревер ("Торонто мейпл лифс")
Л: Фрэнк Маховлич ("Торонто мейпл лифс")
Ц: Стэн Микита ("Чикаго блэк хоукс")
П: Горди Хоу ("Детройт ред уингз")

1964 В: Гленн Холл ("Чикаго блэк хоукс")
З: Пьер Пилот ("Чикаго блэк хоукс")
З: Тим Хортон ("Торонто мейпл лифс")
Л: Бобби Халл ("Чикаго блэк хоукс")
Ц: Стэн Микита ("Чикаго блэк хоукс")
П: Кен Уоррам ("Чикаго блэк хоукс")

1965 В: Роже Крозье ("Детройт ред уингз")
З: Пьер Пилот ("Чикаго блэк хоукс")
З: Жак Лаперьер ("Монреаль канадиенз")
Л: Бобби Халл ("Чикаго блэк хоукс")
Ц: Норман Аллмэн ("Торонто мейпл лифс")
П: Клод Прово ("Монреаль канадиенз")

1966 В: Гленн Холл ("Чикаго блэк хоукс")
З: Пьер Пилот ("Чикаго блэк хоукс")
З: Жак Лаперьер ("Монреаль канадиенз")
Л: Бобби Халл ("Чикаго блэк хоукс")
Ц: Стэн Микита ("Чикаго блэк хоукс")
П: Горди Хоу ("Детройт ред уингз")

1967 В: Эд Джакомин ("Нью-Йорк рейнджерз")
З: Гарри Хауэлл ("Нью-Йорк рейнджерз")
З: Пьер Пилот ("Чикаго блэк хоукс")
Л: Бобби Халл ("Чикаго блэк хоукс")
Ц: Стэн Микита ("Чикаго блэк хоукс")
П: Кен Уоррам ("Чикаго блэк хоукс")

1968 В: Лорн "Гамп" Уорсли ("Монреаль канадиенз")
З: Бобби Орр ("Бостон брюинз")
З: Тим Хортон ("Торонто мейпл лифс")
Л: Бобби Халл ("Чикаго блэк хоукс")
Ц: Стэн Микита ("Чикаго блэк хоукс")
П: Горди Хоу ("Детройт ред уингз")



## ВТОРЫЕ СОСТАВЫ "ОЛЛ СТАРЗ"

1963 В: Терри Савчук ("Детройт ред уингз")
З: Тим Хортон ("Торонто мейпл лифс")
З: Элмер Васко ("Чикаго блэк хоукс")
Л: Бобби Халл ("Чикаго блэк хоукс")
Ц: Анри Ришар ("Монреаль канадиенз")
П: Энди Батгейт ("Нью-Йорк рейнджерз")

1964 В: Чарли Ходж ("Монреаль канадиенз")
З: Элмер Васко ("Чикаго блэк хоукс")
З: Жак Лаперьер ("Монреаль канадиенз")
Л: Фрэнк Маховлич ("Торонто мейпл лифс")
Ц: Жан Беливо ("Монреаль канадиенз")
П: Горди Хоу ("Детройт ред уингз")

1965 В: Чарли Ходж ("Монреаль канадиенз")
З: Карл Бревер ("Торонто мейпл лифс")
З: Билл Гэдсби ("Детройт ред уингз")
Л: Фрэнк Маховлич ("Торонто мейпл лифс")
Ц: Стэн Микита ("Чикаго блэк хоукс")
П: Горди Хоу ("Детройт ред уингз")

1966 В: Лорн "Гамп" Уорсли ("Монреаль канадиенз")
З: Аллан Стэнли ("Торонто мейпл лифс")
З: Пэт Стэплтон ("Чикаго блэк хоукс")
Л: Фрэнк Маховлич ("Торонто мейпл лифс")
Ц: Жан Беливо ("Монреаль канадиенз")
П: Бобби Руссо ("Монреаль канадиенз")

1967 В: Гленн Холл ("Чикаго блэк хоукс")
З: Тим Хортон ("Торонто мейпл лифс")
З: Бобби Орр ("Бостон брюинз")
Л: Дон Маршалл ("Нью-Йорк рейнджерз")
Ц: Норман Аллмэн ("Торонто мейпл лифс")
П: Горди Хоу ("Детройт ред уингз")

1968 В: Эд Джакомин ("Нью-Йорк рейнджерз")
З: Жан-Клод Трамбле ("Монреаль канадиенз")
З: Джим Нильсон ("Нью-Йорк рейнджерз")
Л: Джон Бюсик ("Бостон брюинз")
Ц: Фил Эспозито ("Бостон брюинз")
П: Род Жильбер ("Нью-Йорк рейнджерз")

1969 В: Гленн Холл ("Сент-Луис блюз")
З: Бобби Орр ("Бостон брюинз")
З: Тим Хортон ("Торонто мейпл лифс")
Л: Бобби Халл ("Чикаго блэк хоукс")
Ц: Фил Эспозито ("Бостон брюинз")
П: Горди Хоу ("Детройт ред уингз")

1970 В: Тони Эспозито ("Чикаго блэк хоукс")
З: Бобби Орр ("Детройт ред уингз")
З: Брэд Парк ("Нью-Йорк рейнджерз")
Л: Бобби Халл ("Чикаго.блэк хоукс")
Ц: Фил Эспозито ("Бостон брюинз")
П: Горди Хоу ("Детройт ред уингз")

1971 В: Эд Джакомин ("Нью-Йорк рейнджерз")
З: Бобби Орр ("Бостон брюинз")
З: Жан-Клод Трамбле ("Монреаль канадиенз")
Л: Джон Бюсик ("Бостон брюинз")
Ц: Фил Эспозито ("Бостон брюинз")
П: Кен Ходж ("Бостон брюинз")

1972 В: Тони Эспозито ("Чикаго блэк хоукс")
З: Бобби Орр ("Бостон брюинз")
З: Брэд Парк ("Нью-Йорк рейнджерз")
Л: Бобби Халл ("Чикаго блэк хоукс")
Ц: Фил Эспозито ("Бостон брюинз")
П: Род Жильбер ("Нью-Йорк рейнджерз")

1973 В: Кен Драйден ("Монреаль канадиенз")
З: Бобби Орр ("Бостон брюинз")
З: Ги Лапуант ("Монреаль канадиенз")
Л: Фрэнк Маховлич ("Монреаль канадиенз")
Ц: Фил Эспозито ("Бостон брюинз")
П: Майк Редмонд ("Детройт ред уингз")

1974 В: Берни Парент ("Филадельфия флайерз")
З: Бобби Орр ("Бостон брюинз")
З: Брэд Парк ("Нью-Йорк рейнджерз")
Л: Ришар "Рик" Мартен ("Баффало сейбрз")
Ц: Фил Эспозито ("Бостон брюинз")
П: Кен Ходж ("Бостон брюинз")





1969 В: Эд Джакомин ("Нью-Йорк рейнджерз")
З: Тед Грин ("Бостон брюинз")
З: Тед Харрис ("Монреаль канадиенз")
Л: Фрэнк Маховлич ("Детройт ред уингз")
Ц: Жан Беливо ("Монреаль канадиенз")
П: Иван Курнуайе ("Монреаль канадиенз")

1970 В: Эд Джакомин ("Нью-Йрк рейнджерз")
З: Карл Бревер ("Детройт ред уингз")
З: Жак Лаперьер ("Монреаль канадиенз")
Л: Фрэнк Маховлич ("Детройт ред уингз")
Ц: Стэн Микита ("Чикаго блэк хоукс")
П: Джон Маккензи ("Бостон брюинз")

1971 В: Жак Плант ("Торонто мейпл лифс")
З: Пэт Стэплтон ("Чикаго блэк хоукс")
З: Брэд Парк ("Нью-Йорк рейнджерз")
Л: Бобби Халл ("Чикаго блэк хоукс")
Ц: Дэйв Кеон ("Торонто мейпл лифс")
П: Иван Курнуайе ("Монреаль канадиенз")

1972 В: Кен Драйден ("Монреаль канадиенз")
З: Билл Уайт ("Чикаго блэк хоукс")
З: Пэт Стэплтон ("Чикаго блэк хоукс")
Л: Вик Хэдфилд ("Нью-Йорк рейнджерз")
Ц: Жан Рателль ("Нью-Йорк рейнджерз")
П: Иван Курнуайе ("Монреаль канадиенз")

1973 В: Тони Эспозито ("Чикаго блэк хоукс")
З: Брэд Парк ("Нью-Йорк рейнджерз")
З: Билл Уайт ("Чикаго блэк хоукс")
Л: Деннис Халл ("Чикаго блэк хоукс")
Ц: Бобби Кларк ("Филадельфия флайерз")
П: Иван Курнуайе ("Монреаль канадиенз")

1974 В: Тони Эспозито ("Чикаго блэк хоукс")
З: Билл Уайт ("Чикаго блэк хоукс")
З: Барри Эшби ("Филадельфия флайерз")
Л: Уэйн Кэшмен ("Бостон брюинз")
Ц: Бобби Кларк ("Филадельфия флайерз")
П: Микки Редмонд ("Детройт ред уингз")

1975 В: Берни Парент ("Филадельфия флайерз")
З: Бобби Орр ("Бостон брюинз")
З: Дени Потвен ("Нью-Йорк айлендерз")
Л: Ришар "Рик" Мартен ("Баффало сейбрз")
Ц: Бобби Кларк ("Филадельфия флайерз")
П: Ги Лефлер ("Монреаль канадиенз")

1976 В: Кен Драйден ("Монреаль канадиенз")
З: Дени Потвен ("Нью-Йорк айлендерз")
З: Брэд Парк ("Бостон брюинз")
Л: Билл Барбер ("Филадельфия флайерз")
Ц: Бобби Кларк ("Филадельфия флайерз")
П: Ги Лефлер ("Монреаль канадиенз")

1977 В: Кен Драйден ("Монреаль канадиенз")
З: Ларри Робинсон ("Монреаль канадиенз")
З: Берье Сальминг ("Торонто мейпл лифс")
Л: Стив Шатт ("Монреаль канадиенз")
Ц: Марсель Дионн ("Лос-Анджелес кингз")
П: Ги Лефлер ("Монреаль канадиенз")

1978 В: Кен Драйден ("Монреаль канадиенз")
З: Дени Потвен ("Нью-Йорк айлендерз")
З: Брэд Парк ("Бостон брюинз")
Л: Кларк Джиллис ("Нью-Йорк айлендерз")
Ц: Брайан Троттье ("Нью-Йорк айлендерз")
П: Ги Лефлер ("Монреаль канадиенз")

1979 В: Кен Драйден ("Монреаль канадиенз")
З: Дени Потвен ("Нью-Йорк айлендерз")
З: Ларри Робинсон ("Монреаль канадиенз")
Л: Кларк Джиллис ("Нью-Йорк айлендерз")
Ц: Брайан Троттье ("Нью-Йорк айлендерз")
П: Ги Лефлер ("Монреаль канадиенз")

1980 В: Тони Эспозито ("Чикаго блэк хоукс")
З: Ларри Робинсон ("Монреаль канадиенз")
З: Рэй Бурк ("Бостон брюинз")
Л: Чарльз Симмер ("Лос-Анджелес кингз")
Ц: Марсель Дионн ("Лос-Анджелес кингз")
П: Ги Лефлер ("Монреаль канадиенз")





1975 В: Роже Вашон ("Лос-Анджелес кингз")
З: Ги Лапуант ("Монреаль канадиенз")
З: Берье Сальминг ("Торонто мейпл лифс")
Л: Стив Виккерс ("Нью-Йорк рейнджерз")
Ц: Фил Эспозито ("Бостон брюинз")
П: Рене Робер ("Баффало сейбрз")

1976 В: Гленн Реш ("Нью-Йорк айлендерз")
З: Ги Лапуант ("Монреаль канадиенз")
З: Берье Сальминг ("Торонто мейпл лифс")
Л: Ришар "Рик" Мартен ("Баффало сейбрз")
Ц: Жильбер Перро ("Баффало сейбрз")
П: Реджи Лич ("Филадельфия флайерз")

1977 В: Роже Вашон ("Лос-Анджелес кингз")
З: Дени Потвен ("Нью-Йорк айлендерз")
З: Ги Лапуант ("Монреаль канадиенз")
Л: Ришар "Рик" Мартен ("Баффало сейбрз")
Ц: Жильбер Перро ("Баффало сейбрз")
П: Лэнни Макдональд ("Торонто мейпл лифс")

1978 В: Дон Эдвардс ("Баффало сейбрз")
З: Ларри Робинсон ("Монреаль канадиенз")
З: Берье Сальминг ("Торонто мейпл лифс")
Л: Стив Шатт ("Монреаль канадиенз")
Ц: Дэррил Ситтлер ("Торонто мейпл лифс")
П: Майк Босси ("Нью-Йорк айлендерз")

1979 В: Гленн Реш ("Нью-Йорк рейнджерз")
З: Серж Савар ("Монреаль канадиенз")
З: Берье Сальминг ("Торонто мейпл лифс")
Л: Билл Барбер ("Филадельфия флайерз")
Ц: Марсель Дионн ("Лос-Анджелес кингз")
П: Майк Босси ("Нью-Йорк айлендерз")

1980 В: Дон Эдвардс ("Баффало сейбрз")
З: Берье Сальминг ("Торонто мейпл лифс")
З: Джим Шонфельд ("Баффало сейбрз")
Л: Стив Шатт ("Монреаль канадиенз")
Ц: Уэйн Гретцки ("Эдмонтон ойлерз")
П: Дэнни Гейр ("Баффало сейбрз")

## ПЕРВЫЕ СОСТАВЫ "ОЛЛ СТАРЗ"

1981 В: Майк Лью ("Сент-Луис блюз")
З: Дени Потвен ("Нью-Йорк айлендерз")
З: Рэнди Карлайл ("Питтсбург пингвинз")
Л: Чарльз Симмер ("Лос-Анджелес кингз")
Ц: Уэйн Гретцки ("Эдмонтон ойлерз")
П: Майк Босси ("Нью-Йорк айлендерз")

1982 В: Билл Смит ("Нью-Йорк айлендерз")
З: Дуг Уилсон ("Чикаго блэк хоукс")
З: Рэй Бурк ("Бостон брюинз")
Л: Марк Мессье ("Эдмонтон ойлерз")
Ц: Уэйн Гретцки ("Эдмонтон ойлерз")
П: Майк Босси ("Нью-Йорк айлендерз")

1983 В: Пит Питерс ("Бостон брюинз")
З: Марк Хоу ("Филадельфия флайерз")
З: Род Лангуэй ("Вашингтон кэпиталз")
Л: Марк Мессье ("Эдмонтон ойлерз")
Ц: Уэйн Гретцки ("Эдмонтон ойлерз")
П: Майк Босси ("Нью-Йорк айлендерз")

1984 В: Том Барассо ("Баффало сейбрз")
З: Род Лангуэй ("Вашингтон кэпиталз")
З: Рэй Бурк ("Бостон брюинз")
Л: Мишель Гуле ("Квебек нордикс")
Ц: Уэйн Гретцки ("Эдмонтон ойлерз")
П: Майк Босси ("Нью-Йорк айлендерз")

1985 В: Пелле Линдберг ("Филадельфия флайерз")
З: Пол Коффи ("Эдмонтон ойлерз")
З: Рэй Бурк ("Бостон брюинз")
Л: Джон Огродник ("Детройт ред уингз")
Ц: Уэйн Гретцки ("Эдмонтон ойлерз")
П: Яри Курри ("Эдмонтон ойлерз")

1986 В: Джон Ванбисбрук ("Нью-Йорк рейнджерз")
З: Пол Коффи ("Эдмонтон ойлерз")
З: Марк Хоу ("Филадельфия флайерз")
Л: Мишель Гуле ("Квебек нордикс")
Ц: Уэйн Гретцки ("Эдмонтон ойлерз")
П: Майк Босси ("Нью-Йорк айлендерз")



## ВТОРЫЕ СОСТАВЫ "ОЛЛ СТАРЗ"

1981 В: Марио Лессар ("Лос-Анджелес кингз")
З: Рэй Бурк ("Бостон брюинз")
З: Ларри Робинсон ("Монреаль канадиенз")
Л: Билл Барбер ("Филадельфия флайерз")
Ц: Марсель Дионн ("Лос-Анджелес кингз")
П: Дэйв Тэйлор ("Лос-Анджелес кингз")

1982 В: Грант Фюр ("Эдмонтон ойлерз")
З: Пол Коффи ("Эдмонтон ойлерз")
З: Брайан Энгблом ("Монреаль канадиенз")
Л: Джон Тонелли ("Нью-Йорк айлендерз")
Ц: Брайан Троттье ("Нью-Йорк айлендерз")
П: Рик Миддлтон ("Бостон брюинз")

1983 В: Роланд Мелансон ("Нью-Йорк айлендерз")
З: Рэй Бурк ("Бостон брюинз")
З: Пол Коффи ("Эдмонтон ойлерз")
Л: Мишель Гуле ("Квебек нордикс")
Ц: Дени Савар ("Чикаго блэк хоукс")
П: Лэнни Макдональд ("Калгари флэймз")

1984 В: Пэт Риггин ("Вашингтон кэпиталз")
З: Пол Коффи ("Эдмонтон ойлерз")
З: Дени Потвен ("Нью-Йорк айлендерз")
Л: Марк Мессье ("Эдмонтон ойлерз")
Ц: Брайан Троттье ("Нью-Йорк айлендерз")
П: Яри Курри ("Эдмонтон ойлерз")

1985 В: Том Барассо ("Баффало сейбрз")
З: Род Лангуэй ("Вашингтон кэпиталз")
З: Дуг Уилсон ("Чикаго блэк хоукс")
Л: Джон Тонелли ("Нью-Йорк айлендерз")
Ц: Дэйл Хаверчук ("Виннипег джетс")
П: Майк Босси ("Нью-Йорк айлендерз")

1986 В: Боб Фрез ("Филадельфия флайерз")
З: Ларри Робинсон ("Монреаль канадиенз")
З: Рэй Бурк ("Бостон брюинз")
Л: Матс Нэслунд ("Монреаль канадиенз")
Ц: Марио Лемье ("Питтсбург пингвинз")
П: Яри Курри ("Эдмонтон ойлерз")

1987 В: Рон Хэкстолл ("Филадельфия флайерз")
З: Рэй Бурк ("Бостон брюинз")
З: Марк Хоу ("Филадельфия флайерз")
Л: Мишель Гуле ("Квебек нордикс")
Ц: Уэйн Гретцки ("Эдмонтон ойлерз")
П: Яри Курри ("Эдмонтон ойлерз")

1988 В: Грант Фюр ("Эдмонтон ойлерз")
З: Рэй Бурк ("Бостон брюинз")
З: Скотт Стивенс ("Вашингтон кэпиталз")
Л: Люк Робитай ("Лос-Анджелес кингз")
Ц: Марио Лемье ("Питтсбург пингвинз")
П: Хокан Лооб ("Калгари флэймз")

1989 В: Патрик Руа ("Монреаль канадиенз")
З: Крис Челиос ("Монреаль канадиенз")
З: Пол Коффи ("Питтсбург пингвинз")
Л: Люк Робитай ("Лос-Анджелес кингз")
Ц: Марио Лемье ("Питтсбург пингвинз")
П: Джо Маллен ("Калгари флэймз")

1990 В: Патрик Руа ("Монреаль канадиенз")
З: Рэй Бурк ("Бостон брюинз")
З: Эл Макиннис ("Калгари флэймз")
Л: Люк Робитай ("Лос-Анджелес кингз")
Ц: Марк Мессье ("Эдмонтон ойлерз")
П: Бретт Халл ("Сент-Луис блюз")

1991 В: Эд Бельфор ("Чикаго блэк хоукс")
З: Рэй Бурк ("Бостон брюинз")
З: Эл Макиннис ("Калгари флэймз")
Л: Люк Робитай ("Лос-Анджелес кингз")
Ц: Уэйн Гретцки ("Лос-Анджелес кингз")
П: Бретт Халл ("Сент-Луис блюз")

1992 В: Патрик Руа ("Монреаль канадиенз")
З: Брайан Литч ("Нью-Йорк рейнджерз")
З: Рэй Бурк ("Бостон брюинз")
Л: Кевин Стивенс ("Питтсбург пингвинз")
Ц: Марк Мессье ("Нью-Йорк рейнджерз")
П: Бретт Халл ("Сент-Луис блюз")





1987 В: Майк Лью ("Хартфорд уэйлерз")
З: Ларри Мэрфи ("Вашингтон кэпиталз")
З: Эл Макиннис ("Калгари флэймз")
Л: Люк Робитай ("Лос-Анджелес кингз")
Ц: Марио Лемье ("Питтсбург пингвинз")
П: Тим Керр ("Филадельфия флайерз")

1988 В: Патрик Руа ("Монреаль канадиенз")
З: Гэри Сатер ("Калгари флэймз")
З: Брэд Маккримон ("Калгари флэймз")
Л: Мишель Гуле ("Квебек нордикс")
Ц: Уэйн Гретцки ("Эдмонтон ойлерз")
П: Кэм Нили ("Бостон брюинз")

1989 В: Майк Вернон ("Калгари флэймз")
З: Эл Макиннис ("Калгари флэймз")
З: Рэй Бурк ("Бостон брюинз")
Л: Жерар Галан ("Детройт ред уингз")
Ц: Уэйн Гретцки ("Лос-Анджелес кингз")
П: Яри Курри ("Эдмонтон ойлерз")

1990 В: Даррэн Пуппа ("Баффало сейбрз")
З: Дуг Уилсон ("Чикаго блэк хоукс")
З: Пол Коффи ("Питтсбург пингвинз")
Л: Брайан Беллоуз ("Миннесота норт старз")
Ц: Уэйн Гретцки ("Лос-Анджелес кингз")
П: Кэм Нили ("Бостон брюинз")

1991 В: Патрик Руа ("Монреаль канадиенз")
З: Крис Челиос ("Чикаго блэк хоукс")
З: Брайан Литч ("Нью-Йорк рейнджерз")
Л: Кевин Стивенс ("Питтсбург пингвинз")
Ц: Адам Оутс ("Сент-Луис блюз")
П: Кэм Нили ("Бостон брюинз")

1992 В: Кирк Маклин ("Ванкувер кэнакс")
З: Фил Хаусли ("Виннипег джетс")
З: Скотт Стивенс ("Нью-Джерси девилз")
Л: Люк Робитай ("Лос-Анджелес кингз")
Ц: Марио Лемье ("Питтсбург пингвинз")
П: Марк Реччи ("Филадельфия флайерз")

## ПЕРВЫЕ СОСТАВЫ "ОЛЛ СТАРЗ"

1993 В: Эд Бельфор ("Чикаго блэк хоукс")
З: Рэй Бурк ("Бостон брюинз")
З: Крис Челиос ("Чикаго блэк хоукс")
Л: Люк Робитай ("Лос-Анджелес кингз")
Ц: Марио Лемье ("Питтсбург пингвинз")
П: Теему Селянне ("Виннипег джетс")

1994 В: Доминик Гашек ("Баффало сейбрз")
З: Рэй Бурк ("Бостон брюинз")
З: Скотт Стивенс ("Нью-Джерси девилз")
Л: Брендан Шэнахан ("Сент-Луис блюз")
Ц: Сергей Федоров ("Детройт ред уингз")
П: Павел Буре ("Ванкувер кэнакс")



## ВТОРЫЕ СОСТАВЫ "ОЛЛ СТАРЗ"

1993 В: Том Барассо ("Питтсбург пингвинз")
З: Ларри Мэрфи ("Питтсбург пингвинз")
З: Эл Айэфрейт ("Вашингтон кэпиталз")
Л: Кевин Стивенс ("Питтсбург пингвинз")
Ц: Пэт Лафонтен ("Баффало сейбрз")
П: Александр Могильный ("Баффало сейбрз")

1994 В: Джон Ванбисбрук ("Флорида пантерз")
З: Эл Макиннис ("Калгари флэймз")
З: Брайан Литч ("Нью-Йорк рейнджерз")
Л: Адам Грейвз ("Нью-Йорк рейнджерз")
Ц: Уэйн Гретцки ("Лос-Анджелес кингз")
П: Кэм Нили ("Бостон брюинз")

1983 В:Пелле Линдберг ("Филадельфия флайерз")
З: Скотт Стивенс ("Вашингтон кэпиталз")
З: Фил Хаусли ("Баффало сейбрз")
Л: Матс Нэслунд ("Монреаль канадиенз")
Ц: Дэн Дау ("Монреаль канадиенз")
П: Стив Лармер ("Чикаго блэк хоукс")

1984 В: Том Барассо ("Баффало сейбрз")
З: Томас Эрикссон ("Филадельфия флайерз")
З: Джеми Маккоун ("Калгари флэймз")
Л: Сильвен Таржон ("Хартфорд уэйлерз")
Ц: Стив Айзерман ("Детройт ред уингз")
П: Хокан Лооб ("Калгари флэймз")

1985 В: Стив Пенни ("Монреаль канадиенз")
З: Крис Челиос ("Монреаль канадиенз")
З: Брюс Белл ("Квебек нордикс")
Л: Уоррен Янг ("Питтсбург пингвинз")
Ц: Марио Лемье ("Питтсбург пингвинз")
П: Томас Сандстрем ("Нью-Йорк рейнджерз")

1986 В: Патрик Руа ("Монреаль канадиенз")
З: Гэри Сатер ("Калгари флэймз")
З: Дэна Марзин ("Хартфорд уэйлерз")
Л: Уэнделл Кларк ("Торонто мейпл лифс")
Ц: Майк Ридли ("Нью-Йорк рейнджерз")
П: Челль Далин ("Монреаль канадиенз")

1987 В: Рон Хэкстолл ("Филадельфия флайерз")
З: Стив Дюшен ("Лос-Анджелес кингз")
З: Брайан Беннинг ("Сент-Луис блюз")
Л: Люк Робитай ("Лос-Анджелес кингз")
Ц: Джимми Карсон ("Лос-Анджелес кингз")
П: Джим Сэндлак ("Ванкувер кэнакс")

1988 В: Даррэн Пэнг ("Чикаго блэк хоукс")
З: Гленн Уэсли ("Бостон брюинз")
З: Калле Юханссон ("Баффало сейбрз")
Л: Йэн Дункан ("Виннипег джетс")
Ц: Джо Ньювендайк ("Калгари флэймз")
П: Рэй Шеппард ("Баффало сейбрз")





1989 В: Питер Сидоркевич ("Хартфорд уэйлерз")
З: Брайан Литч ("Нью-Йорк рейнджерз")
З: Зарли Залапски ("Питтсбург пингвинз")
Л: Давид Волек ("Нью-Йорк айлендерз")
Ц: Тревор Линден ("Ванкувер кэнакс")
П: Тони Грэнато ("Нью-Йорк рейнджерз")

1990 В: Боб Эссенса ("Виннипег джетс")
З: Брэд Шоу ("Хартфорд уэйлерз")
З: Джефф Смит ("Эдмонтон ойлерз")
Л: Род Бриндамор ("Сент-Луис блюз")
Ц: Майк Модано ("Миннесота норт старз")
П: Сергей Макаров ("Калгари флэймз")

1991 В: Эд Бельфор ("Чикаго блэк хоукс")
З: Эрик Уэйнрич ("Нью-Джерси девилз")
З: Роб Блэйк ("Лос-Анджелес кингз")
Л: Яромир Ягр ("Питтсбург пингвинз")
Ц: Сергей Федоров ("Детройт ред уингз")
П: Кен Ходж ("Бостон брюинз")

1992 В: Доминик Гашек ("Чикаго блэк хоукс")
З: Никлас Лидстрем ("Детройт ред уингз")
З: Владимир Константинов ("Детройт ред уингз")
Л: Жильбер Дионн ("Монреаль канадиенз")
Ц: Кевин Тодд ("Нью-Джерси девилз")
П: Тони Амонте ("Нью-Йорк рейнджерз")

1993 В: Феликс Потвен ("Торонто мейпл лифс")
З: Владимир Малахов ("Нью-Йорк айлендерз")
З: Скотт Нидермайер ("Нью-Джерси девилз")
Л: Жо Жюно ("Бостон брюинз")
Ц: Эрик Линдрос ("Филадельфия флайерз")
П: Теему Селянне ("Виннипег джетс")

# Зал хоккейной славы

Высшая почесть, которой могут быть удостоены хоккейные деятели НХЛ (игроки, тренеры, судьи и менеджеры), - это быть избранными в так называемый "Зал хоккейной славы".

"Зал хоккейной славы" (англ. Hockey Hall of Fame) - это своеобразный музей хоккейной истории.

В Северной Америке существует 2 таких музея: один в Канаде, другой - в США. Более престижным считается первый.

## ЗАЛ СЛАВЫ КАНАДСКОГО ХОККЕЯ

Основан в 1943 году. 18 лет существовал только как гипотетическая идея. Постоянную экспозицию открыл лишь в 1961 году - 26 августа. Расположен в Торонто на территории Канадской национальной выставки. Современного стиля здание было построено специально для "Зала славы" совместными усилиями НХЛ (клубы которой финансировали само строительство), города Торонто (предоставившего землеотвод) и администрации Канадской национальной выставки, взявшей на себя расходы по текущему обслуживанию здания.

Два крупнейших организатора профессионального хоккея - президент "Торонто мейпл лифс" Конн Смайт и генеральный менеджер "Монреаль канадиенз" Фрэнк Сэлк - приняли личное участие в строительстве, организовав его финансирование и осуществив общий надзор над выполнением проекта.

Открыл "Зал славы" тогдашний премьер-министр Канады Джон Ф.Дифенбейкер.

Экспозиция музея включает в себя несколько тематических разделов. Среди них:

- ранние дни хоккея,
- создание НХЛ,
- военные годы,
- "золотой век" хоккея,
- эра экспансии,
- рост и развитие любительского хоккея в Канаде и США,
- современный профессиональный хоккей,





- международные игры.

Информацию по всем этим разделам можно получить не только читая сопроводительные надписи у каждого из экспонатов, но и просматривая видеофильмы с интереснейшими документальными кадрами.

В "Зале хоккейной славы" хранятся различные хоккейные реликвии (снаряжение, в которое облачались великие игроки, клюшки, которыми были забиты решающие и юбилейные голы, шайбы и тому подобные экспонаты), а также многочисленные трофеи НХЛ: Кубок Стэнли, "Харт трофи" и другие.

Наиболее важный, центральный раздел выставки - это изображения выдающихся хоккейных деятелей, сопровождаемые их краткими биографиями (это и есть собственно "Зал славы", все остальное - это обычный музей). Раньше в "Зале славы" вывешивались портреты, выполненные карандашом (все их, кстати, рисовал один человек - художница Ирма Консилл). В последние годы вместо портретов стали устанавливать бюсты.

Решение о включении той или иной "звезды" в члены "Зала славы" принимает специальный отборочный комитет, созданный при музее. В него входят 12 человек - авторитетных в местном хоккейном мире специалистов. Чтобы чья-либо кандидатура была хотя бы поставлена на голосование, необходима поддержка по крайней мере одного из этой дюжины. А для избрания в "Зал славы" претендент должен набрать не менее 9 голосов (то есть 75 процентов).

Отбор ведется среди 3 категорий: игроки, организаторы (сюда входят тренеры, менеджеры и функционеры) и судьи.

Чтобы стать членом "Зала славы" претендент должен удовлетворять ряду требований:

во-первых, внести выдающийся вклад в успех своей команды или в развитие хоккея,

во-вторых, быть "недействующим" игроком как минимум 3 года (именно по этой причине такие суперзвезды профессионального хоккея, как Уэйн Гретцки и Марио Лемье не являются пока членами "Зала хоккейной славы", хотя место там им, конечно же, гарантировано). В исключительных случаях, когда и так ясно, что игроку "Зала" не миновать, 3-летний срок может быть сокращен. Так случилось, например, с Морисом Ришаром, который был избран в "Зал славы" в 1961 году - всего через год после ухода из хоккея.

В-третьих, претендент должен обладать незапятнанной репу-

тацией (бостонец Эдди Шор, бывший в 30-е годы сильнейшим защитником лиги и четырежды признававшийся лучшим игроком НХЛ, долгое время проваливался на выборах в "Зал славы", поскольку был феноменально груб и за свою карьеру покалечил - в буквальном смысле - немало соперников. Вспомните хотя бы трагедию "Эйса" Бейли).

В честь тех, кто прошел сито столь строгого отбора и был избран в "Зал славы", устраивается торжественный прием, где им вручаются: копия мемориальной доски, медаль, памятное кольцо и нашивка на пиджак.

Первый, самый обширный, список членов "Зала славы" был составлен в 1945 году. С той поры он постоянно пополняется, но не более чем на 3 человека в год (в 1993 году было избрано 4 лауреата).

На 31 декабря 1993 года в "Зале хоккейной славы" были представлены 296 человек: 203 хоккеиста, 80 организаторов и 13 судей. Подавляющее большинство из них - канадцы. Есть также несколько американцев и всего 4 европейца: бельгиец Пауль Лойк, который был президентом ИИХФ в 1922-47 годах, англичанин Джон Фрэнсис Ахерн, занимавший тот же пост в 1957-60, 1963-66 и 1969-75, а также два представителя нашего хоккея - тренер Анатолий Тарасов (избран в 1974 году) и вратарь Владислав Третьяк (1989). Третьяк, кстати, стал первым (и до сих пор остается единственным) несевероамериканским игроком, удостоенным такой чести.

### ЗАЛ СЛАВЫ АМЕРИКАНСКОГО ХОККЕЯ

Расположен в городе Ивлет (штат Миннесота). Учрежден в 1968 году, открыт 21 июня 1973 года. В конце 1993 года насчитывал 78 членов (48 игроков, 14 тренеров, 15 функционеров и 1 судья).

В отличие от канадского "Зала славы", в который избираются люди любых национальностей, американцы увековечивают только своих соотечественников.

# РЕКОРДЫ

# Самые долгие матчи

24 марта 1936 года команды "Детройт ред уингз" и "Монреаль марунз" проводили первую полуфинальную игру на Кубок Стэнли. После того, как в основное время матча ни той, ни другой команде не удалось добиться успеха (0:0), были назначены один за другим 5 (!) дополнительных периодов. Но и они не дали результата. И лишь на 17 минуте шестого дополнительного периода дебютант "Детройта" Эд "Мад" Брюнто, забивший до этого за весь сезон всего 2 гола, забросил в ворота соперников победную (единственную в этой игре!) шайбу. Матч начался в половине девятого вечера, а закончился в половине третьего ночи. Встреча продолжалась 2 часа 56 минут 30 секунд чистого времени.

◆ ◆ ◆

В истории НХЛ была еще одна игра, длившаяся более 100 дополнительных минут. Это матч между командами "Бостон брюинз" и "Торонто мейпл лифс", который состоялся 3 апреля 1933 года. Два самых долгих поединка удивительно похожи друг на друга.

Во-первых, это тоже был полуфинальная игра.

Во-вторых, основное время окончилось с тем же счетом (0:0).

В-третьих, судьи назначили одинаковое количество дополнительных периодов (6).

В-четвертых, в воротах одной из команд опять стоял Лорн Шабо (тогда он защищал цвета "Монреаля", а на сей раз - "Торонто").

И, наконец, в-пятых, решающий гол забил Кен Дорэти - игрок, который, как и Брюнто, однюдь не был ведущим хоккеистом своего клуба.

В общей сложности игра между "Бостоном" и "Торонто" продолжалась 2 часа 44 минуты 46 секунд чистого времени. Это короче рекордного показателя всего на 11 минут 44 секунды.





# Самые результативные матчи и периоды

### НАИБОЛЬШЕЕ ЧИСЛО ГОЛОВ ЗА МАТЧ, ЗАБИТЫХ ДВУМЯ КОМАНДАМИ

Два раза в истории НХЛ команды забивали за матч по 21 шайбе.
10 января 1920: "Монреаль канадиенз" - "Торонто Сент-Пэтс" 14:7
11 декабря 1985: "Чикаго блэк хоукс" - "Эдмонтон ойлерз" 9:12

### НАИБОЛЬШЕЕ ЧИСЛО ГОЛОВ ЗА МАТЧ, ЗАБИТЫХ ОДНОЙ КОМАНДОЙ

3 марта 1920 года "Монреаль канадиенз" победил команду "Квебек бульдогз" на площадке соперника со счетом 16:3.

### САМАЯ КРУПНАЯ ПОБЕДА В МАТЧАХ НХЛ

15:0 - с таким счетом 23 января 1944 года "Детройт ред уингз" разгромил на своем льду "Нью-Йорк рейнджерз".

### НАИБОЛЬШЕЕ ЧИСЛО ГОЛОВ ЗА ОДИН ПЕРИОД

Два раза в матчах НХЛ забивалось по 12 шайб за период.
19 марта 1981: "Баффало сейбрз" - "Торонто мейпл лифс" 9:3.
11 декабря 1985: "Чикаго блэк хоукс" - "Эдмонтон ойлерз" 6:6.

### НАИБОЛЬШЕЕ ЧИСЛО ГОЛОВ, ЗАБИТЫХ ЗА ПЕРИОД ОДНОЙ КОМАНДОЙ

Хоккеисты "Баффало" в уже упоминавшейся встрече против "Торонто" во втором периоде забросили в ворота гостей 9 шайб.

### САМЫЙ КРУПНЫЙ ВЫИГРЫШ ПЕРИОДА

23 января 1944 года команда "Детройт ред уингз" выиграла третий период матча против "Нью-Йорк рейнджерз" со счетом 8:0.

# Самые грубые матчи

## В РЕГУЛЯРНОМ ЧЕМПИОНАТЕ

26 февраля 1981 года в Бостоне состоялся матч между командами "Бостон брюинз" и "Миннесота норт старз", в котором был установлен целый "букет" "черных" рекордов.

Первая драка в этой встрече вспыхнула уже через 6 секунд (!) после начала матча. Никогда до этого столь ранних потасовок в НХЛ не встречалось.*

К концу первой двадцатиминутки обе команды набрали 322 минуты штрафного времени, что является рекордом грубости за один период.

В дальнейшем страсти немного поостыли, но все же еще одно "черное достижение" (по количеству штрафного времени за матч) тоже пало. В 1979 году ледовая конфронтация между "Филадельфией флайерз" и "Лос-Анджелес кингз" вылилась в 380 минут наказаний. "Бостон" же с "Миннесотой" заработали 406 штрафных минут: 211 -"Норт старз" (рекорд для одной команды), 195 - "Брюинз".

## В РОЗЫГРЫШЕ КУБКА СТЭНЛИ

В плей-офф матчи проходят в целом гораздо корректнее, чем в регулярных турнирах - слишком уж велика цена удалений. Но иногда "ледовые побоища" случаются и в кубковых играх. Наиболее кровавое из них развернулось 12 апреля 1991 года в Сент-Луисе, где "блюзмены" принимали "Детройт ред уингз". Команды "отсидели" в той встрече 298 штрафных минут (152 - гости, 146 - хозяева). Естественно, что с такими "выдающимися" результатами оба клуба теперь лидируют в номинации "Наибольшее количество штрафного времени, набранного одной командой за матч".

Неслабо "погуляли" в свое время и участники матча "Бостон

* Впоследствии этот рекорд был побит. 7 февраля 1994 в матче "Калгари флэймз" - "Эдмонтон ойлерз" (4:3) "нефтянник" Луи Дебрюск начал потасовку на 3 (!) секунде первого периода.





брюинз" - "Нью-Йорк айлендерз", состоявшегося 17 апреля 1980 года. Уже к первому перерыву соперники имели на своем боевом счету 248 штрафных минут - по 124 на каждую команду. Больше за один период никому получить не удалось. (Любопытно, что после столь бурной первой 20-минутки две других прошли на редкость миролюбиво: хоккеисты не набрали в них и 15 штрафных минут - видимо, в первом периоде игроки выложились без остатка.)

Рекорд грубости за период для одной команды принадлежит "Нью-Йорк рейнджерз". 9 апреля 1981 года, играя в Лос-Анджелесе, хоккеисты этого клуба получили 125 минут штрафа. "Кингз" получили столько же, но за весь матч. Может быть, поэтому ту встречу они выиграли (5:4).

## В ВЫСТАВОЧНЫХ МАТЧАХ

Как свидетельствуют знатоки профессионального хоккея, самые ожесточенные битвы в НХЛ происходят не во время официальных матчей, а в тренировочных лагерях, где хоккеисты бьются за места в основном составе. Так что нет ничего удивительного в том, что черные рекорды выставочных игр намного превосходят соответствующие достижения регулярных и тем более кубковых встреч. 506 минут штрафа - таков абсолютный рекорд хоккейной грубости для двух команд. Он был установлен во время "товарищеского" матча между командами "Филадельфия флайерз" и "Нью-Йорк рейнджерз" в сентябре 1985 года. Наказаниям тогда подверглись 22 хоккеиста.

# Рекорды за сезон по абсолютным показателям

| Показатель | Кол. | И | Рекордсмен | Сезон |
|---|---|---|---|---|
| Максимум очков: | 132 | (80) | "Монреаль канадиенз" | 1976-77 |
| Минимум очков: | 8 | (24) | "Квебек бульдогз" | 1919-20 |
| | 21 | (80) | "Вашингтон кэпиталз" | 1974-75 |
| Максимум побед: | 60 | (80) | "Монреаль канадиенз" | 1976-77 |
| Минимум побед: | 4 | (24) | "Квебек бульдогз" | 1919-20 |
| | 4 | (44) | "Филадельфия квакерз" | 1930-31 |
| | 8 | (80) | "Вашингтон кэпиталз" | 1974-75 |
| Максимум ничьих: | 24 | (74) | "Филадельфия флайерз" | 1969-70 |
| Минимум ничьих: | 1 | (44) | "Бостон брюинз" | 1929-30 |
| | 2 | (84) | "Сан-Хосе шаркс" | 1992-93 |
| Мин. поражений: | 5 | (24) | "Оттава сенаторз" | 1919-20 |
| | 5 | (44) | "Бостон брюинз" | 1929-30 |
| | 5 | (50) | "Монреаль канадиенз" | 1943-44 |
| | 8 | (80) | "Монреаль канадиенз" | 1976-77 |
| Макс. поражений: | 71 | (84) | "Сан-Хосе шаркс" | 1992-93 |
| Макс. забит. голов: | 446 | (80) | "Эдмонтон ойлерз" | 1983-84 |
| Мин. забит. голов: | 33 | (44) | "Чикаго блэк хоукс" | 1928-29 |
| | 133 | (70) | "Чикаго блэк хоукс" | 1953-54 |
| Мин. проп. голов: | 42 | (36) | "Оттава сенаторз" | 1925-26 |
| | 131 | (70) | "Торонто мейпл лифс" | 1953-54 |
| | 131 | (70) | "Монреаль канадиенз" | 1955-56 |
| Макс. проп. голов: | 446 | (80) | "Вашингтон кэпиталз" | 1974-75 |
| Лучшая разность: | + 216 | (80) | "Монреаль канадиенз" | 1976-77 |
| Худшая разность: | – 265 | (80) | "Вашингтон кэпиталз" | 1974-75 |
| Макс. штр. минут: | 2713 | (80) | "Баффало сейбрз" | 1991-92 |





# Рекорды за сезон по относительным показателям

| Показатель | Проц | (К/И) | Рекордсмен | Сезон |
|---|---|---|---|---|
| Макс. очков: | 87,5 | (77/44) | "Бостон брюинз" | 1929-30 |
| Мин. очков: | 13,1 | (21/80) | "Вашингтон кэпиталз" | 1974-75 |
| Макс. побед: | 86,3 | (38/44) | "Бостон брюинз" | 1929-30 |
| Мин. побед: | 9,09 | (4/44) | "Филадельфия квакерз" | 1930-31 |
| Макс. ничьих: | 31,5 | (24/76) | "Филадельфия флайерз" | 1969-70 |
| Мин. ничьих: | 2,27 | (1/44) | "Бостон брюинз" | 1929-30 |
| Мин. пораж: | 10,0 | (5/50) | "Монреаль канадиенз" | 1943-44 |
| | 10,0 | (8/80) | "Монреаль канадиенз" | 1976-77 |
| Макс. пораж: | 84,5 | (71/84) | "Сан-Хосе шаркс" | 1992-93 |
| **За игру** | **Кол** | **(Г/И)** | **Рекорсмен** | **Сезон** |
| Макс. результ: | 5.58 | (446/80) | "Эдмонтон ойлерз" | 1983-84 |
| Мин. результ: | 0.75 | (33/44) | "Чикаго блэк хоукс" | 1928-29 |
| Мин. проп. (ср): | 0.98 | (43/44) | "Монреаль канадиенз" | 1928-29 |
| Макс. проп. (ср): | 7.38 | (177/24) | "Квебек бульдогз" | 1919-20 |

**Список сокращений, использованных на этом развороте:**

Г/И - количество голов за количество игр
Забит. - забитые (голы)
И - игры
К/И - количество очков (побед, ничьих и т.д.) за количество игр
Кол - количество
Макс. - максимум (максимальная)
Мин. - минимум (минимальная)
Проп. - пропущенные (голы)
Проп. (ср) - среднее количество голов, пропущенных за матч.
Результ. - результативность

# Рекорды скорострельности

## МИНИМАЛЬНОЕ ВРЕМЯ МЕЖДУ ДВУМЯ ШАЙБАМИ, ЗАБИТЫМИ ОДНОЙ КОМАНДОЙ

4 раза в истории НХЛ команды забивали 2 гола с интервалом в 4 секунды. Первыми этого результата добились хоккеисты "Монреаль марунз" 3 декабря 1931 года в матче против "Бостон брюинз" (окончательный счет встречи - 5:3).

Впоследствии рекорд повторили:

"Баффало сейбрз" 14 октября 1974 против "Калифорнии" (6:1),

"Торонто мейпл лифс" 29 декабря 1988 против "Квебека" (6:5),

"Калгари флэймз" 17 октября 1989 против "Квебека" (8:8).

Особенно впечатляющ результат "Калгари", так как он был достигнут в третьем периоде при счете 6:8.

## МИНИМАЛЬНОЕ ВРЕМЯ МЕЖДУ ТРЕМЯ ШАЙБАМИ, ЗАБИТЫМИ ОДНОЙ КОМАНДОЙ

"Бостон брюинз" 25 февраля 1971 года в третьем периоде матча против "Ванкувер кэнакс" забил три гола за 20 секунд.

## МИНИМАЛЬНОЕ ВРЕМЯ МЕЖДУ ЧЕТЫРЬМЯ ШАЙБАМИ, ЗАБИТЫМИ ОДНОЙ КОМАНДОЙ

21 января 1945 года "Бостон брюинз" во втором периоде матча против "Нью-Йорк рейнджерз" забросил в ворота соперников 4 гола за 1 минуту 20 секунд. Бостонцы победили 14:3.

## МИНИМАЛЬНОЕ ВРЕМЯ МЕЖДУ ПЯТЬЮ ШАЙБАМИ, ЗАБИТЫМИ ОДНОЙ КОМАНДОЙ

2 минуты 7 секунд - столько понадобилось игрокам "Питтсбург пингвинз", чтобы забить 5 голов команде соперников. Это случилось 22 ноября 1972 года в третьем периоде встречи с "Сент-Луис блюз". "Пингвины" победили 10:4.





# Рекорды скорострельности

## САМЫЕ БЫСТРЫЕ ГОЛЫ

20 декабря 1981 года Дуг Смайл из "Виннипег джетс" забил гол в ворота "Сент-Луис блюз" через 5 секунд после начала встречи.

2 сезона спустя этот рекорд повторил Брайан Троттье из "Нью-Йорк айлендерз" в матче против "Бостон брюинз". А еще через 8 лет такого же результата добился нападающий "Баффало сейбрз" Александр Могильный, забросивший шайбу "Торонто мейпл лифс".

Еще более быстрый гол был забит 9 ноября 1957 года в Монреале. Форвард хозяев Клод Прово провел шайбу в ворота "Бостон брюинз" через 4 секунды после начала второго периода.

Нападающий "Чикаго блэк хоукс" Дени Савар добился такого же результата 12 января 1986 года в третьем периоде матча с "Хартфорд уэйлерз".

## САМЫЙ БЫСТРЫЙ ДУБЛЬ

Самый быстрый дубль на счету нападающего "Монреаль марунз" Нелса Стюарта. 3 января 1931 года в матче против "Бостон брюинз" он забил 2 гола за 4 секунды. Пит Маховлич ("Монреаль канадиенз") сделал то же самое за 5 секунд, а еще 4 игрока - за 6.

## САМЫЙ БЫСТРЫЙ ХЭТ-ТРИК

Три гола быстрее всех забил Билл Мосиенко из "Чикаго блэк хоукс". 23 марта 1952 года в матче с "Нью-Йорк рейнджерз" ему потребовалась для этого всего 21 секунда. Заметим, что обе команды во всех случаях играли в полных составах.

## САМЫЙ БЫСТРЫЙ ПОКЕР

5 февраля 1994 года в первом периоде матча "Вашингтон кэпиталз" - "Тампа-бей лайтнинг" (6:3) нападающий хозяев Петер Бондра, словак, родившийся во Львове, забил 4 гола за 4 минуты 12 секунд.

# Уникальные голы

## СПИНОЙ К ВОРОТАМ

В 1910 году форвард из клуба "Рэнфрю кримери кингз" Фред "Циклон" Тэйлор в матче Кубка Стэнли против "Оттавских сенаторов" забил (на спор со своим товарищем) редчайший гол. Получив пас на рубеже чужой синей линии, он развернулся на 180 градусов и, пройдя спиной к воротам соперника метров тринадцать, забил гол. Больше никто никогда и не пытался повторить трюк Тэйлора.

## ВРАТАРЬ В РОЛИ... НАПАДАЮЩЕГО

В истории профессионального хоккея бывало такое, что шайбу в ворота соперников забрасывал... вратарь. Впервые это случилось в одной из низших лиг - в ЦХЛ.

...21 февраля 1971 года в американском городе Канзас-сити шел матч между местной командой и "Оклахомой-сити блейзерз". Гости проигрывали 1:2 и, пытаясь отыграться, на последней минуте сняли вратаря. Однако атака у "Оклахомы" не получилась, и шайбу перехватил голкипер "Канзас-сити" Мишель Плассе (впоследствии он играл в "Монреаль канадиенз" и в других клубах НХЛ). Он не стал прижимать шайбу ко льду, а, выкатившись на несколько метров, резким кистевым броском швырнул ее верхом в сторону противоположных ворот. Пролетев над головами хоккеистов, шайба плюхнулась в сетку.

Все сколько-нибудь заметные инциденты в профессиональном хоккее регистрируются статистиками. После долгих копаний в архивах они установили, что Плассе открыл список вратарей, единолично забивавших голы. Правда, один из его коллег раньше сделал аналогичную попытку, но тогда шайба угодила в штангу.

Первый гол вратаря в НХЛ на счету Билла Смита ("Нью-Йорк айлендерз"), и проведен он был 29 ноября 1979 года в Денвере в матче с "Колорадо рокиз".

"Айлендерз" по ходу встречи нарушили правила, но судья свистка не дал, так как шайбой владели "Рокиз", которые тут же сняли





вратаря и выпустили шестого полевого игрока. И здесь произошло неожиданное: трясущийся от волнения новичок "Колорадо" Роб Рэмедж (впоследствии выросший в довольно сильного защитника) потерял ориентацию и отпасовал шайбу в... свои, пустые ворота.

Поскольку в хоккее существует глупое правило не фиксировать автоголы, то гол был записан на счет игрока "Айлендерз", который последним коснулся шайбы. А этим последним оказался... голкипер нью-йоркцев Билл Смит. Так что гол его по существу "липовый".

Но есть в НХЛ и настоящий вратарь-скорер. Это Рон "Хэкс" Хэкстолл. В конце 80-х годов, будучи голкипером "Филадельфии флайерз", он забил целых 2 шайбы. Первый раз это случилось 12 декабря 1987 года в матче регулярного турнира против "Бостон брюинз", второй раз - 11 апреля 1989 года во встрече плей-офф с "Вашингтон кэпиталз". Оба гола были забиты в стиле Мишеля Плассе: на последних минутах, верхом, в пустые ворота...

## ГОЛ - ОТ СЛОВА ГОЛОВА?

Знаменитый канадский центрфорвард Фил Эспозито, выступавший за "Чикаго блэк хоукс", "Бостон брюинз" и "Нью-Йорк рейнджерз", в одном из своих интервью сказал:

- Из тех многочисленных голов, что я забил, мне, пожалуй, особенно дороги те, которые я забил головой. Да-да, не удивляйтесь, было у меня в жизни и такое. Представляете, судьи еще думали, засчитывать ли их?! А мне тем временем накладывали швы на голову. Потом, когда поняли, что я рисковал здоровьем ради хоккея, проблем не было. Я очень горжусь этим своим достижением.

К сожалению, Фил не сообщил, когда и кому он забил эти удивительные шайбы, а потому, не имея возможности проверить сказанное, нам остается поверить ему на слово.

# Наибольшее число шат-аутов в регулярных турнирах

### ЗА ВСЮ ИСТОРИЮ

| | | |
|---|---|---|
| 103 - Терри Савчук | ("Дет" - "Бос"- "Тор" - "ЛА" - "Рейнд") | |
| 94 - Джордж Хайнсуорт | ("Монреаль канадиенз" - "Торонто") | |
| 84 - Гленн Холл | ("Детройт" - "Чикаго" - "Сент-Луис") | |

### ЗА ОДИН СЕЗОН

| | | |
|---|---|---|
| 22 - Джордж Хайнсуорт | ("Канадиенз") | 1928-29 (в 44 играх) |
| 15 - Алекс Коннел | ("Оттава") | 1925-26 (в 36 играх) |
| 15 - Алекс Коннел | ("Оттава") | 1927-28 (в 44 играх) |
| 15 - Хол Винклер | ("Бостон") | 1927-28 (в 44 играх) |
| 15 - Тони Эспозито | ("Чикаго") | 1969-70 (в 63 играх) |

### ПОДРЯД

| | | |
|---|---|---|
| 6 (461 м 29 с) - Алекс Коннел | ("Оттава сенаторз") | 1927-28 |
| 4 (343 м 05 с) - Дж. Хайнсуорт | ("Монреаль канадиенз") | 1928-29 |
| 4 (324 м 40 с) - Рой Уортерс | ("Нью-Йорк американз") | 1930-31 |
| 4 (309 м 21 с) - Билл Дарнэн | ("Монреаль канадиенз") | 1948-49 |





# Наибольшее число шат-аутов в плей-офф

### ЗА КАРЬЕРУ

| | |
|---|---|
| 15 - Клинт Бенедикт | ("Оттава сенаторз" - "Монреаль марунз") |
| 14 - Жак Плант | ("Монреаль канадиенз" - "Сент-Луис блюз") |
| 13 - "Тарк" Брода | ("Торонто мейпл лифс") |
| 12 - Терри Савчук | ("Дет" - "Бос" - "Тор" - "ЛА" - "Рейнджерз") |

### ЗА ОДИН РОЗЫГРЫШ

| | | |
|---|---|---|
| 4 - Клинт Бенедикт | ("Монреаль марунз") | 1926 (в 8 играх) |
| 4 - Клинт Бенедикт | ("Монреаль марунз") | 1928 (в 9 играх) |
| 4 - Дэйв Керр | ("Нью-Йорк рейнджерз") | 1937 (в 9 играх) |
| 4 - Фрэнк Маккул | ("Торонто мейпл лифс") | 1945 (в 13 играх) |
| 4 - Терри Савчук | ("Детройт ред уингз") | 1952 (в 8 играх) |
| 4 - Берни Парент | ("Филадельфия флайерз") | 1975 (в 17 играх) |
| 4 - Кен Драйден | ("Монреаль канадиенз") | 1977 (в 14 играх) |

### ПОДРЯД

| | | |
|---|---|---|
| 3 - Клинт Бенедикт | ("Монреаль марунз") | 1926 |
| 3 - Фрэнк Маккул | ("Торонто мейпл лифс") | 1945 |

# Долгожители

## НАИБОЛЬШЕЕ ЧИСЛО СЕЗОНОВ, ПРОВЕДЕННЫХ В НХЛ

| | | |
|---|---|---|
| 26 - Горди Хоу | ("Детройт" - "Хартфорд") | 1946-80 |
| 24 - Алекс Дельвеччио | ("Детройт") | 1950-74 |
| 24 - Тим Хортон | ("Тор" - "Рейндж" - "Пит" - "Баф") | 1949-74 |
| 23 - Джон Бюсик | ("Детройт" - "Бостон") | 1955-78 |
| 22 - Стэн Микита | ("Чикаго") | 1958-80 |
| 22 - Дуг Монс | ("Бос" - "Чик" - "Мин" - "Атл" - "Ваш") | 1953-75 |
| 22 - Дин Прентис | ("Рей" - "Бос" - "Дет" - "Пит" - "Мин") | 1952-74 |
| 21 - Джорж Армстронг | ("Торонто") | 1949-71 |
| 21 - Жан Рателль | ("Рейнджерз" - "Бостон") | 1960-81 |
| 21 - Аллан Стэнли | ("Рей" - "Чик" - "Бос" - "Тор" - "Фил") | 1948-69 |
| 20 - Норман Аллмэн | ("Детройт" - "Торонто") | 1955-75 |
| 20 - Жан Беливо | ("Монреаль канадиенз") | 1950-71 |
| 20 - Билл Гэдсби | ("Чикаго" - "Рейнджерз" - "Дет") | 1946-66 |
| 20 - Ред Келли | ("Детройт - "Торонто") | 1947-67 |
| 20 - "Дит" Клэппер | ("Бостон") | 1927-47 |
| 20 - Марсель Проново | ("Детройт" - "Торонто") | 1950-70 |
| 20 - Анри Ришар | ("Монреаль канадиенз") | 1955-75 |
| 20 - Ларри Робинсон | ("Монреаль" - "Лос-Анджелес") | 1972-92 |
| 20 - Терри Савчук | ("Дет" - "Бос" - "Тор" - "ЛА" - "Рейн") | 1949-70 |

## САМЫЙ СТАРЫЙ ХОККЕИСТ

Нападающий Горди Хоу в последний раз вышел на лед в форме клуба НХЛ (а это был "Хартфорд уэйлерз") 6 апреля 1980 года в возрасте 52 (!) лет.

Несмотря на то, что его партнерами и соперниками были хоккеисты в 2-3 раза моложе, Хоу отнюдь не выглядел на их фоне "старой развалиной". Он набрал за сезон 80 очков (24 гола и 56 передач) и занял с этим результатом место в середине списка лучших бомбардиров лиги. Показатели Хоу могли бы быть еще внушительнее, если бы он не играл с травмой кисти.





## НАИБОЛЬШЕЕ КОЛИЧЕСТВО МАТЧЕЙ В РЕГУЛЯРНЫХ ТУРНИРАХ

| | |
|---|---|
| 1.767 - Горди Хоу | ("Детройт" - "Хартфорд") |
| 1.549 - Алекс Дельвеччио | ("Детройт") |
| 1.540 - Джон Бюсик | ("Детройт" - "Бостон") |
| 1.410 - Норман Аллмэн | ("Детройт" - "Торонто") |
| 1.394 - Стэн Микита | ("Чикаго") |
| 1.390 - Дуг Монс | ("Бос" - "Чик" - "Мин" - "Атл" - "Ваш") |
| 1.378 - Дин Прентис | ("Рейн" - "Бос" - "Дет" - "Пит" - "Мин") |
| 1.348 - Марсель Дионн | ("Детройт" - "ЛА" - "Рейнджерз") |
| 1.328 - Ларри Робинсон | ("Монреаль" - "Лос-Анджелес") |
| 1.316 - Ред Келли | ("Детройт" - "Торонто") |

## НАИБОЛЬШЕЕ КОЛИЧЕСТВО МАТЧЕЙ В ПЛЕЙ-ОФФ

| | |
|---|---|
| 227 - Ларри Робинсон | ("Монреаль" - "Лос-Анджелес") |
| 221 - Брайан Троттье | ("Нью-Йорк айлендерз" - "Питтсбург") |
| 208 - Гленн Андерсон | ("Эдмонтон" - "Торонто" - "Рейнджерз") |
| 200 - Марк Мессье | ("Эдмонтон" - "Рейнджерз") |
| 185 - Дени Потвен | ("Нью-Йорк айлендерз") |
| 184 - Бобби Смит | ("Миннесота" - "Монреаль") |

# Наибольшее число очков в регулярных турнирах

### ЗА ВСЮ ИСТОРИЮ

2.458 (803 + 1655) - Уэйн Гретцки ("Эдмонтон" - "ЛА")
1.850 (801 + 1049) - Горди Хоу ("Детройт" - "Хартфорд")
1.771 (731 + 1040) - Марсель Дионн ("Дет" - "ЛА" - "Рейндж")
1.590 (717 + 873) - Фил Эспозито ("Чик" - "Бос" - "Рейндж")
1.467 (541 + 926) - Стэн Микита ("Чикаго")

### ЗА СЕЗОН

215 (52 + 163) - Уэйн Гретцки ("Эдмонтон ойлерз") 1985-86
212 (92 + 120) - Уэйн Гретцки ("Эдмонтон ойлерз") 1981-82
208 (73 + 135) - Уэйн Гретцки ("Эдмонтон ойлерз") 1984-85
205 (87 + 118) - Уэйн Гретцки ("Эдмонтон ойлерз") 1983-84
199 (85 + 114) - Марио Лемье ("Питтсбург пингвинз") 1988-89
196 (71 + 125) - Уэйн Гретцки ("Эдмонтон ойлерз") 1982-83

### ЗА ИГРУ

7 февраля 1976 года Дэррил Ситтлер из "Торонто мейпл лифс" в матче с "Бостон брюинз" забил 6 голов и сделал 4 результативные передачи, набрав в сумме 10 очков. Его команда победила 11:4.

### ЗА ПЕРИОД

Брайан Троттье ("Нью-Йорк айлендерз") 23 декабря 1978 года во втором периоде матча с "Нью-Йорк рейнджерз" набрал 6 очков (3+3).

10 хоккеистов набирали за период по 5 очков.





# Наибольшее число очков в плей-офф

### ЗА ВСЮ ИСТОРИЮ

346 (110 + 236) - Уэйн Гретцки ("Эдмонтон" - "ЛА")
259 (99 + 160) - Марк Мессье ("Эдмонтон" - "Рейнджерз")
222 (102 + 120) - Яри Курри ("Эдмонтон" - "ЛА")
207 (91 + 116) - Гленн Андерсон ("Эдмонтон" - "Тор" - "Рейн")
184 (71 + 113) - Брайан Троттье ("Айлендерз" - "Питтсбург")
176 (79 + 97) - Жан Беливо ("Монреаль канадиенз")

### ЗА СЕЗОН

47 (17 + 30) - Уэйн Гретцки ("Эдмонтон") 1985 (в 18 играх)
44 (16 + 28) - Марио Лемье ("Питтсбург") 1991 (в 23 играх)
43 (12 + 31) - Уэйн Гретцки ("Эдмонтон") 1988 (в 19 играх)
40 (15 + 25) - Уэйн Гретцки ("Лос-Анджелес") 1993 (в 24 играх)
38 (12 + 26) - Уэйн Гретцки ("Эдмонтон") 1983 (в 16 играх)
37 (12 + 25) - Пол Коффи ("Эдмонтон") 1985 (в 18 играх)

### ЗА ИГРУ

8 (3+5) - Патрик Сундстрем ("Нью-Джерси девилз") против "Вашингтон кэпиталз" 22 апреля 1988 года (10:4).

8 (5+3) - Марио Лемье ("Питтсбург пингвинз") против "Филадельфии флайерз" 25 апреля 1989 года (10:7).

Уэйн Гретцки, играя за "Эдмонтон ойлерз", трижды набирал за игру по 7 очков.

### ЗА ПЕРИОД

10 игроков лиги набирали за период по 4 очка. Первым это сделал Морис Ришар из "Монреаль канадиенз". 29 марта 1945 года в игре против "Торонто мейпл лифс" он в третьей двадцатиминутке забил 3 гола и сделал одну результативную передачу. Марио Лемье - единственный, кто сумел набрать по 4 очка за период дважды.

# Наибольшее число голов в регулярных турнирах

## ЗА ВСЮ ИСТОРИЮ

| | |
|---|---|
| 803 - Уэйн Гретцки | ("Эдмонтон" - "Лос-Анджелес") |
| 801 - Горди Хоу | ("Детройт" - "Хартфорд") |
| 731 - Марсель Дионн | ("Детройт" - "ЛА" - "Рейнджерз") |
| 717 - Фил Эспозито | ("Чикаго" - "Бостон" - "Рейнджерз") |
| 617 - Майк Гартнер | ("Ваш" - "Мин" - "Рейнджерз" - "Тор") |
| 610 - Бобби Халл | ("Чикаго" - "Хартфорд") |
| 573 - Майк Босси | ("Нью-Йорк айлендерз") |
| 560 - Ги Лефлер | ("Монреаль" - "Рейндж" - "Квебек") |
| 556 - Джон Бюсик | ("Детройт" - "Бостон") |
| 555 - Яри Курри | ("Эдмонтон" - "Лос-Анджелес") |

## ЗА СЕЗОН

| | | |
|---|---|---|
| 95 - Уэйн Гретцки | ("Эдмонтон") | 1981-82 (в 80 играх) |
| 87 - Уэйн Гретцки | ("Эдмонтон") | 1983-84 (в 80 играх) |
| 86 - Бретт Халл | ("Сент-Луис") | 1990-91 (в 80 играх) |
| 85 - Марио Лемье | ("Питтсбург") | 1988-89 (в 80 играх) |
| 76 - Фил Эспозито | ("Бостон") | 1970-71 (в 78 играх) |
| 76 - Алекс Могильный | ("Баффало") | 1992-93 (в 84 играх) |
| 76 - Теему Селянне | ("Виннипег") | 1992-93 (в 84 играх) |

## ЗА ИГРУ

31 января 1920 года во встрече "Квебек бульдогз" - "Торонто аренас" капитан "Бульдогов" Джо Мэлоун забросил 7 шайб.

По 6 голов за матч забивали: тот же Мэлоун, "Ньюси" Лалонд, Корб Деннени, Сай Деннени, Сид Хоу, Ред Беренсон и Дэррил Ситтлер.

## ЗА ПЕРИОД

10 хоккеистов НХЛ забрасывали за период по 4 шайбы. Первым это сделал Харви Джексон из "Торонто" 20 ноября 1934 года.





# Наибольшее число голов в плей-офф

## ЗА ВСЮ ИСТОРИЮ

| | |
|---|---|
| 110 - Уэйн Гретцки | ("Эдмонтон" - "Лос-Анджелес") |
| 102 - Яри Курри | ("Эдмонтон" - "Лос-Анджелес") |
| 99 - Марк Мессье | ("Эдмонтон" - "Нью-Йорк рейнджерз") |
| 91 - Гленн Андерсон | ("Эдмонтон" - "Торонто" - "Рейнджерз") |
| 85 - Майк Босси | ("Нью-Йорк айлендерз"). |
| 82 - Морис Ришар | ("Монреаль канадиенз"). |

## ЗА СЕЗОН

| | | |
|---|---|---|
| 19 - Реджи Лич | ("Филадельфия") | 1976 (в 16 играх) |
| 19 - Яри Курри | ("Эдмонтон") | 1985 (в 18 играх) |
| 17 - "Ньюси" Лалонд | ("Монреаль канадиенз") | 1919 (в 10 играх) |
| 17 - Майк Босси | ("Нью-Йорк айлендерз") | 1981 (в 18 играх) |
| 17 - Стив Пэйн | ("Миннесота") | 1981 (в 19 играх) |
| 17 - Майк Босси | ("Нью-Йорк айлендерз") | 1982 (в 19 играх) |
| 17 - Майк Босси | ("Нью-Йорк айлендерз") | 1983 (в 19 играх) |
| 17 - Уэйн Гретцки | ("Эдмонтон") | 1985 (в 18 играх) |
| 17 - Кевин Стивенс | ("Питтсбург") | 1991 (в 24 играх) |

## ЗА ИГРУ

1 марта 1919 года форвард "Монреаль канадиенз" "Ньюси" Лалонд забил в ворота "Оттавы сенаторз" 5 голов (счет матча - 6:3).

Впоследствии этот результат повторили еще четыре форварда - Морис Ришар, Дэррил Ситтлер, Реджи Лич и Марио Лемье.

## ЗА ПЕРИОД

13 апреля 1985 года во втором периоде матча "Нью-Йорк рейнджерз" - "Филадельфия флайерз" форвард гостей Тим Керр забросил 4 шайбы. 25 апреля 1989 года такого же результата добился "пингвин" Марио Лемье в игре с... "Филадельфией".

# Наибольшее число передач в регулярных турнирах

## ЗА ВСЮ ИСТОРИЮ

| | | |
|---|---|---|
| 1655 | Уэйн Гретцки | ("Эдмонтон" - "Лос-Анджелес") |
| 1049 | Горди Хоу | ("Детройт" - "Хартфорд") |
| 1040 | Марсель Дионн | ("Детройт" - "ЛА" - "Рейнджерз") |
| 934 | Пол Коффи | ("Эдмонтон" - "Пит" - "ЛА" - "Детройт") |
| 926 | Стэн Микита | ("Чикаго") |
| 921 | Брайан Троттье | ("Нью-Йорк айлендерз" - "Питтсбург") |
| 877 | Рэй Бурк | ("Бостон") |
| 873 | Фил Эспозито | ("Чикаго" - "Бостон" - "Рейнджерз") |
| 852 | Бобби Кларк | ("Филадельфия") |
| 838 | Марк Мессье | ("Эдмонтон" - "Рейнджерз") |

## ЗА СЕЗОН

| | | | |
|---|---|---|---|
| 163 | Уэйн Гретцки | ("Эдмонтон ойлерз") | 1985-86 |
| 135 | Уэйн Гретцки | ("Эдмонтон ойлерз") | 1984-85 |
| 125 | Уэйн Гретцки | ("Эдмонтон ойлерз") | 1982-83 |
| 122 | Уэйн Гретцки | ("Лос-Анджелес кингз") | 1990-91 |
| 121 | Уэйн Гретцки | ("Эдмонтон ойлерз") | 1986-87 |
| 120 | Уэйн Гретцки | ("Эдмонтон ойлерз") | 1981-82 |

## ЗА ИГРУ

16 марта 1947 года Билли Тэйлор ("Детройт ред уингз") в матче в Чикаго сделал 7 голевых передач.

Позднее Уэйн Гретцки, выступая за "Эдмонтон ойлерз", трижды повторил этот результат.

## ЗА ПЕРИОД

6 марта 1984 года в матче "Лос-Анджелес кингз" - "Виннипег джетс" (3:7) форвард гостей Дэйл Хаверчук во втором периоде ассистировал партнерам 5 раз.





# Наибольшее число передач в плей-офф

## ЗА ВСЮ ИСТОРИЮ

| | | |
|---|---|---|
| 236 | Уэйн Гретцки | ("Эдмонтон" - "Лос-Анджелес") |
| 160 | Марк Мессье | ("Эдмонтон" - "Нью-Йорк рейнджерз") |
| 129 | Яри Курри | ("Эдмонтон" - "Лос-Анджелес") |
| 116 | Ларри Робинсон | ("Монреаль" - "Лос-Анджелес") |
| 116 | Гленн Андерсон | ("Эдмонтон" - "Торонто" - "Рейнджерз") |
| 113 | Брайан Троттье | ("Нью-Йорк айлендерз" - "Питтсбург") |
| 108 | Дени Потвен | ("Нью-Йорк айлендерз") |

## ЗА СЕЗОН

| | | | |
|---|---|---|---|
| 31 | Уэйн Гретцки | ("Эдмонтон ойлерз") | 1988 (в 19 играх) |
| 30 | Уэйн Гретцки | ("Эдмонтон ойлерз") | 1985 (в 18 играх) |
| 29 | Уэйн Гретцки | ("Эдмонтон ойлерз") | 1987 (в 21 игре) |
| 28 | Марио Лемье | ("Питтсбург пингвинз") | 1991 (в 23 играх) |
| 26 | Уэйн Гретцки | ("Эдмонтон ойлерз") | 1983 (в 16 играх) |
| 25 | Пол Коффи | ("Эдмонтон ойлерз") | 1985 (в 18 играх) |
| 25 | Дуг Гилмор | ("Торонто") | 1993 (в 21 игре) |
| 25 | Уэйн Гретцки | ("Лос-Анджелес") | 1993 (в 24 играх) |

## ЗА ИГРУ

По 6 голевых передач за матч сделали 2 игрока: Микко Лейнонен ("Нью-Йорк рейнджерз") в игре против "Филадельфии флайерз" (8 апреля 1982) и Уэйн Гретцки ("Эдмонтон ойлерз") во встрече с "Лос-Анджелес кингз" (9 апреля 1987).

## ЗА ПЕРИОД

21 марта 1941 года Ник Метц из "Торонто мейпл лифс" в игре против "Бостон брюинз" сделал за один период 3 голевые передачи. Впоследствии этот рекорд был повторен 58 (!) раз, в том числе: 5 раз Уэйном Гретцки и трижды - Рэем Бурком.

# Наибольшее число штрафных минут в регулярных турнирах

### ЗА ВСЮ КАРЬЕРУ

3.966 - Дэйв Уильямс ("Тор" - "Ван" - "Дет" - "ЛА" - "Харт")
3.043 - Крис Нилан ("Монреаль" - "Рейнджерз" - "Бостон")
3.005 - Дэйл Хантер ("Квебек" - "Вашингтон")
2.769 - Тим Хантер ("Калгари" - "Квебек" - "Ванкувер")
2.572 - Вилли Плетт ("Атл" - "Калг" - "Мин" - "Бос")

### ЗА СЕЗОН

| | | |
|---|---|---|
| 472 - Дэйв Шульц | ("Филадельфия флайерз") | 1974-75 |
| 409 - Пол Бакстер | ("Питтсбург пингвинз") | 1981-82 |
| 408 - Майк Пелузо | ("Чикаго блэк хоукс") | 1991-92 |
| 405 - Дэйв Шульц | ("Лос-Анджелес" - "Питтсбург") | 1977-78 |

### ЗА ИГРУ

11 марта 1979 года в матче "Филадельфия флайерз" - "Лос-Анджелес кингз" "король" Рэнди Холт получил 67 штрафных минут. Его оппонент Фрэнк Бэйт набрал чуть меньше - 55 минут.

### ЗА ПЕРИОД

В упомянутом выше матче "Филадельфия флайерз" - "Лос-Анджелес кингз" Рэнди Холт все свои 67 минут заработал в одном (первом) периоде.





# Наибольшее число штрафных минут в плей-офф

### ЗА ВСЮ КАРЬЕРУ

613 - Дэйл Хантер ("Квебек" - "Вашингтон")
541 - Крис Нилан ("Монреаль" - "Рейнджерз" - "Бостон")
466 - Вилли Плетт ("Атланта" - "Калгари" - "Мин" - "Бостон")
455 - Дэйв Уильямс ("Торонто" - "Ванкувер" - "Лос-Анджелес")
412 - Дэйв Шульц ("Филадельфия" - "ЛА" - "Баффало")

### ЗА РОЗЫГРЫШ

В 1975 году нападающий "Филадельфии флайерз" Дэйв Шульц по прозвищу "Хаммер" ("Кувалда"), нахулиганил на 266 штрафных минут. Несмотря на это (а может, благодаря этому), его команда в том году выиграла Кубок Стэнли.

### ЗА ИГРУ

22 апреля 1976 года в матче против "Торонто мейпл лифс" Дэйв "Кувалда" Шульц заработал 42 штрафных минуты (один малый штраф, два больших, один 10-мин и 2 до конца игры). "Торонто" победило 8:5.

### ЗА ПЕРИОД

Игрок "Нью-Йорк рейнджерз" Эд Господар 9 апреля 1981 года в Лос-Анджелесе в первом периоде получил 39 минут (2x2, 1x5, 1x10 и 2 удаления до конца игры). "Кингз" выиграли - 5:4.

# Быстрее, больше, мощнее

## САМЫЕ МОЩНЫЕ БРОСКИ

В хоккее существует два вида бросков по воротам: собственно бросок (его еще называют кистевым) и удар (или щелчок). Щелчок гораздо мощнее броска, но менее точен.

По данным канадского исследователя Ллойда Персиваля, хоккеист с самым мощным щелчком - канадец Бобби Халл. В 1968 году при проведении специального эксперимента он послал шайбу со скоростью 189,28 км/час.

Наиболее сильный кистевой бросок - у Горди Хоу (182,72 км/час в том же 1968 году).

Бобби Халл держал клюшку левым хватом, а Горди Хоу - правым.

## САМЫЙ БЫСТРЫЙ ХОККЕИСТ

Самым быстрым хоккеистом мира остается канадский форвард Бобби Халл, выступавший за "Чикаго блэк хоукс" (1957-72). В 1968 году на контрольных испытаниях, проводимых Ллойдом Персивалем, он промчался по площадке со скоростью 47,7 км/час без шайбы и 45,28 км/час - с шайбой.

## САМАЯ БОЛЬШАЯ АУДИТОРИЯ

Рекорд НХЛ по посещаемости установлен 9 октября 1993 года. На игре "Тампа-бей лайтнинг" - "Флорида пантерз" (0:2), проходившей на арене "Suncoast Dome" в Сент-Питерсберге, присутствовало 27.227 зрителей.

## САМЫЙ ГОВОРЛИВЫЙ КОММЕНТАТОР

Этот титул принадлежит канадскому тележурналисту Джерри Уилмоту. Ведя репортажи, он в наиболее драматичные моменты игры произносит по 300 (триста!) слов в минуту.

# ИЗОБРЕТЕНИЯ

# Атрибуты

## ШАЙБА

Журналист Николай Агаянц в своей книге "На льду профессионалы" так описывает появление шайбы:

"Как-то на катке "Виктория" в Монреале игроки, раз за разом посылая упругий каучуковый мяч за пределы площадки, перебили стекол у расположенного по соседству павильона на сумму 350 долларов (весьма солидную по тем временам!). Хозяин катка решил, что с него довольно, и когда мяч снова угодил в аут, он острым ножом превратил его в каучуковый диск и бросил оторопевшим хоккеистам на лед. Матч продолжался. Шайба не прыгала, а скользила по льду. Загнать ее в ворота стало много сложнее, но нововведение неожиданно понравилось. С того дня к мячу больше не возвращались".

История эта, как всякая легенда, красива и... неверна. На самом деле шайба была изобретена много раньше описываемых событий. Правда, делалась она не из каучука, а из другого материала - как правило, из дерева. Но в тот день 1877 года, о котором идет речь, деревяной шайбы (и даже ее суррогата - консервной банки) у хоккеистов по каким-то причинам не оказалось, и они стали искать замену. Одному из игроков - а это был У.Ф.Робертсон (между прочим, автор первых хоккейных правил) - пришла в голову идея отхватить у каучукового мячика верх и низ и превратить его, таким образом, в шайбу. Что и было сделано.

Так появилась на свет каучуковая шайба. А вот почему вообще произошла замена мяча на диск (и когда именно это случилось) - до сих пор неизвестно. Во всяком случае, даже такое авторитетное издание, как "The Pictorial History of Hockey" хранит на этот счет полное молчание.

В сезоне 1940-41 руководство НХЛ решило, что шайба, которой играли до сих пор, слишком "мягкая" и признало официальной шайбой лиги более жесткую модель, которую разработал некто Спалдинг.

В 1967 году канадский инженер Кен Бредфорд вмонтировал в обычный резиновый диск динамометр из легкого сплава - дирилена. Так появилась шайба, которая позволила измерять силу бросков. Фирма ИМА изготовила их 300 тысяч, и все они были раскуплены за несколько дней, несмотря на довольно высокую цену - 4 доллара 95 центов. Но и этого тиража всем желающим не хватило (только этим можно объяснить то обстоятельство, что шайба Бредфорда, выставленная на Канадской национальной выставке, была... украдена).





## СЕТКА

Сетку для ворот изобрел канадец Фрэнсис Нельсон. В 1900 году, присутствуя на одном из матчей, он стал свидетелем ужасной сцены: шайба тяжело травмировала зрителя, стоявшего за воротами. Будучи рыбаком по профессии, Нельсон сразу сообразил, что делать: он притащил из дома старую рыболовную сеть и повесил ее на ворота. Это изобретение не очень-то обезопасило тогдашних зрителей (их вполне могла травмировать шайба, пролетевшая мимо ворот), но зато оно навсегда закрыло вечный, казалось бы, вопрос: а был ли гол?

Впоследствии нововведение Нельсона было усовершенствовано знаменитым игроком, тренером, менеджером и новатором хоккея Артом Россом, который предложил навешивать на ворота еще одну сетку - своеобразный экран, верхняя часть которого жестко крепится к раме, а нижняя свободно спускается на лед. Теперь при особо сильном броске щайба не отскакивает от туго натянутой основной сетки обратно в поле (как бывало раньше), а запутывается в "экране".

НХЛ узаконила нововведение Росса в сезоне 1927-28.

# Экипировка

## КОНЬКИ

Коньки появились задолго до возникновения хоккея и, казалось бы, трудно их как-то усовершенствовать. Тем не менее, канадцам это удалось - и не однажды.

В 1900 году житель Виннипега Джек Маршалл, игрок местной команды "Викториаз", изобрел трубчатые коньки. Такие коньки используют и сейчас, причем не только хоккеисты, но и представители других видов спорта - фигуристы, конькобежцы.

В 1960-е годы канадцы придумали новые протекторы. Они были сделаны из пластмассы и потому более безопасны. Их внедрение позволило существенно снизить количество травм.

В 1974 году бывший служащий компании "Кока-кола" Роджер Байки еще раз модернизировал коньки. Стальными он оставил только лезвия, а верхную часть конька изготовил из листового пластика и намертво прикрепил ее к ботинку. Лезвия крепятся к пластику с помощью двух болтов. Поскольку пластик намного легче металла, то вес коньков значительно уменьшился (в 3-4 раза). Кроме того новая конструкция значительно упростила процедуру замены изношенных лезвий. Раньше для этого требовалась переклепка. Теперь достаточно отвинтить болты, вынуть старое лезвие, вставить новое и закрепить его. Намного проще, быстрее и... экономичнее: ведь пластик дешевле высококачественной стали.

Байки рассказал о своей идее Аллану Иглсону (одному из боссов НХЛ), но понимания не нашел: тот обозвал его сумасшедшим и посоветовал продолжить торговлю "Кока-колой". Тогда Роджер вместе со своим братом основал фирму "Туук" (в переводе с эскимоссого - "Ледоруб") и сам начал выпускать коньки. Теперь практически весь хоккейный мир играет на "Ледорубах".

## ВРАТАРСКИЕ ЩИТКИ

Изобретателем вратарских щитков считается канадец Джордж Меррит. В конце XIX века, будучи голкипером команды "Виннипег викториаз", он начал выходить на лед, надев крикетные щитки.





## ШЛЕМ

Авторы книги "Хоккей", вышедшей в серии "Малая энциклопедия спорта", изобретателем хоккейной каски назвали американского защитника Джека Крауфорда, который в 1945 году, выступая за "Бостон брюинз", появился на льду в велосипедном шлеме.

Однако исторические материалы не подтверждают приоритета Крауфорда. В архиве составителя этой книги имеется фотография другого бостонского защитника - Эдди Шора (выступал в НХЛ в 1926-40), на которой ясно видно, что его голова защищена кожаным шлемом. Шор стал играть в нем в феврале 1934.

Однако и Эдди Шор, возможно, не был первым. Чехословацкий хоккеист Ян Палоуш, выступавший на чемпионате мира 1920 года, уверял, что уже тогда канадская команда (а это был "Виннипег фэлконз") играла в шлемах. Правда, документальных подтверждений (фотографий) рассказу Палоуша пока нет.

## МАСКА

Авторы большинства хоккейных справочников изобретателем вратарской маски называют канадского голкипера Жака Планта. Другие, более осведомленные, отдают приоритет вратарю японской сборной Тейдзи Хомма, который на Олимпиаде 1936 года в Гармиш-Партенкирхене играл (по образному выражению одного журналиста) в "железной клетке, установленной почему-то на голове".

На самом деле первым вратарем, вышедшим на лед в маске, был канадец Клинт(он) Бенедикт.

*Клинт Бенедикт (1891-1976) - выдающийся голкипер.*
*В НХЛ провел 13 сезонов (1917-30). Играл за "Оттаву сенаторз" (1917-24) и "Монреаль марунз" (1924-30).*
*4-кратный обладатель Кубка Стэнли (1920-21, 1923 и 1926).*

В сезоне 1929-30 нападающий "Монреаль канадиенз" Хови Моренц угодил Бенедикту шайбой прямо в нос. Поскольку достойной замены ему не было, Клинт решил доигрывать сезон сам, но со своеобразным лицевым корсетом, который предохранял бы нос от новых ударов и дал бы ему возможность нормально срастись. Это и была первая вратарская маска. Она была сделана из кожи и прикрывала лоб, нос, щеки и подбородок. После выздо-

ровления К.Бенедикт вновь стал играть без маски.

## КЛЮШКА С ИЗОГНУТЫМ КРЮКОМ

Принято считать, что клюшкой с изогнутым крюком первым начал играть в 1962 году форвард "Чикаго блэк хоукс" Бобби Халл. Однако это не так. Сам Халл, во всяком случае, категорически отвергает такую версию. Вот что он пишет в своей книге "Моя игра - хоккей":

"Многие не в меру рьяные хоккейные обозреватели договорились до того, что приписали мне изобретение клюшки с изогнутым крюком. Мне помнится, я в свое время видел такую же клюшку у Стэна Микиты, но даже он не претендует на ее авторство. Возвращаясь к тем дням, когда я начал пользоваться клюшкой, я вспоминаю, я становился на крюк и дергал за ручку, чтобы слегка изогнуть его. Уверен, что, когда Стэн Микита был мальчишкой, он делал то же самое. То же самое делали и другие хоккеисты".

По свидетельству чехословацких историков хоккея Карела Гута (который известен также как тренер) и Вацлава Пачины, клюшкой с изогнутым крюком играл еще в 20-е годы знаменитый форвард Сай Деннени.

*Сайрил Джозеф (Сай) Деннени (1892-1970) - крайний нападающий. Один из лучших форвардов НХЛ 20-х годов. В НХА-НХЛ провел 13 сезонов (1916-29). Играл за "Оттаву сенаторз" (1916-28) и "Бостон брюинз" (1928-29). 5-кратный обладатель Кубка Стэнли (1920-21, 1923, 1927 и 1929). Лучший бомбардир лиги сезона 1923-24. Член "Зала хоккейной славы".*

К сожалению для Деннени, его идея тогда не нашла последователей и с его уходом из спорта была забыта.

Может быть, о ней никогда бы и не вспомнили, если бы однажды (в начале 60-х годов) во время тренировки у нападающего "Чикаго блэк хоукс" Стэна Микиты не надломился крюк клюшки. Микита с досады щелкнул по шайбе и... вдруг обнаружил, что бросок получился точнее, чем обычно. Он поделился открытием со своим партнером Бобби Халлом, и, обсуждая эту проблему, они пришли к выводу, что так и должно быть: ведь чтобы бросок вышел точным, крюк клюшки должен быть прямым. Однако, если





крюк на самом деле прямой, то при щелчке он изгибается в обратную сторону. Гнутый же крюк при ударе по шайбе распрямляется...

Первые клюшки "нового образца" Бобби Халл и Стэн Микита изготовили сами, пользуясь классическим способом (разогревая крюк и засовывая его под дверь). После того, как их примеру последовали другие хоккеисты, североамериканские фирмы наладили промышленный выпуск модной новинки.

Первоначально гнуть крюк можно было сколько угодно. Сейчас его прогиб ограничен: он не должен превышать 1,27 см. За нарушение этого правила игрок наказывается двухминутным штрафом.

## НОМЕРА

Нумерация игроков была впервые применена 2 января 1912 года во время матча команд ХАТП "Виктория аристократс" и "Нью-Вестминстер ройялз". Сделано это было для лучшей ориентации арбитров и зрителей. Инициаторы новинки - братья Лестер и Фрэнк Патрики.

## СУДЕЙСКИЙ СВИТЕР

Свитер в черно-белую вертикальную полоску для судей предложил американский рефери Херо Дейна. Он был арбитром по нескольким видам спорта и впервые продемонстрировал свою форму, когда судил матч по американскому футболу.Стадион встретил его негодующими криками, однако он спокойно довел встречу до конца.

Позже новая судейская форма в полоску прижилась и в других видах спорта: регби, хоккее с мячом... Для арбитров НХЛ полосатые свитера стали обязательны с сезона 1954-55. Раньше судьи выходили на лед в белых рубашках, белых свитерах и при галстуках.

# Тактика и техника

### БРОСОК ЩЕЛЧКОМ

Этот технический прием впервые применил в 1933 году нападающий команды "Нью-Йорк рейнджерз" "Бан" Кук. Так во всяком случае утверждает в своей книге "Давайте играть в хоккей" известный канадский специалист Линн Патрик, в течение 10 лет выступавший в НХЛ как игрок, а потом ставший тренером.

*Фред "Бан" Кук - левый крайний нападающий.*
*В НХЛ провел 11 сезонов (1926-37).*
*Играл за "Нью-Йорк рейнджерз" и "Бостон брюинз".*
*2-кратный обладатель Кубка Стэнли (1928 и 1933).*
*В 1931 году вошел во второй состав "Олл старз".*
*Играл в знаменитой тройке "Кук-лайн", в которую также входили его брат Билл и Фрэнк Буше.*

### ИСКУССТВЕННОЕ СОЗДАНИЕ ЧИСЛЕННОГО ПРЕИМУЩЕСТВА

Крайнее средство спасти игру, которое заключается в замене вратаря шестым полевым игроком. Используется, как правило, в самом конце встречи (хотя известны случаи, когда канадцы меняли вратаря в конце второго периода!). Этот тактический прием придумал тренер и менеджер команды "Бостон брюинз" Арт Росс.

### ВБРАСЫВАНИЕ ШАЙБЫ

Современный способ вбрасывания шайбы в игру ввел канадец Фред Уогхорн (1866-1956). Раньше арбитр, положив шайбу на лед, брал в руки клюшки "противоборствующих" сторон и одновременно с командой о начале игры должен был (дабы не получить по рукам) резко отскочить в сторону.

# ЭТНИЧЕСКИЙ СОСТАВ

# Европейское вторжение

В "старые добрые времена" (вплоть до конца 60-х годов) подавляющее большинство хоккеистов НХЛ были канадцами. Например, в сезоне 1967-68, когда в лиге выступало 12 клубов, канадское гражданство имели 96,72 процента игроков. Остальные 3,28 процента спортсменов являлись американцами. Хоккеистов других стран в лиге не было. Хотя первые попытки уже состоялись...

Осенью 1957 года руководство команды "Бостон брюинз" впервые пригласило на предсезонный сбор европейца - знаменитого шведского нападающего Свена Юханссона по прозвищу Тумба. "Бостон брюинз" в то время был слабейшим клубом НХЛ, а Тумба считался лучшим форвардом мирового любительского хоккея. Тем не менее, контракт со знаменитым шведом заключен не был. Вот что рассказывает об этом сам Свен Юханссон:

"Как вы, наверное, знаете, почти у всех американских и канадских профессионалов вставные челюсти: свои зубы они потеряли в играх.

Без всякого злого умысла, желая просто подшутить над моими новыми партнерами, я переложил протезы в стаканах. Что было потом - трудно себе представить. Хоккеисты рвали и метали, но никак не могли найти свои челюсти, хотя я перекладывал лишь протезы с одинаковым количеством зубов... Как меня разоблачили? Сцена была настолько комичной, что я не выдержал и громко расхохотался. Через неделю мне был вручен билет на самолет Бостон-Стокгольм".

Книга С.Юханссона, в которой описан этот эпизод, называется "Тумба говорит начистоту". Однако в данном случае Свен явно покривил душой. Хозяева "Бостона" отказались от услуг Тумбы вовсе не из-за этой шутки (во всяком случае, не только из-за нее) - просто их не устроил уровень игры "лучшего любителя".

Следующей осенью на тренировочный сбор в Бостон отправился еще один швед (вратарь Лейф Холмквист) - и тоже не приглянулся.

Еще через 6 лет (в сезоне 1964-65) попытался прорваться в НХЛ форвард Ульф Стернер, шведская знаменитость номер 2. Почти весь год он провел в фарм-клубах "Нью-Йорк рейнджерз" -





"Сент-Пол" и "Балтимор клипперз". В самой НХЛ Стернер сыграл только 4 матча, не набрал в них ни одного очка и был отчислен с такой характеристикой: "Физически слаб, избегает силовой борьбы".

Ситуация резко изменилась в 70-х годы. Постоянное, чуть ли не ежегодное, расширение НХЛ и возникновение в 1972 году Всемирной хоккейной ассоциации (ВХА) привели к тому, что спрос на игроков превысил предложение. В результате требования к кандидатам в профессионалы понизились (по сравнению с временами "Большой шестерки") настолько, что под них стали подпадать и некоторые европейские хоккеисты. И первыми игроками Старого света, о ком вспомнили менеджеры клубов НХЛ, были все те же шведы.

## ШВЕЦИЯ

Первым европейским хоккеистом, закрепившимся в клубе НХЛ, стал форвард Юха(н) Видинг по прозвищу "Уайти" ("Белобрысый"). В 1969 году он подписал контракт с "Нью-Йорк рейнджерз". Юха Видинг, правда, не был "полноценным" европейцем: родился он в Финляндии, гражданство имел шведское, но жил с 16-летнего возраста в Северной Америке и перед призывом в НХЛ несколько сезонов отыграл за канадский юниорский клуб "Брэндон вит кингз", а потому не испытал серьезных проблем с адаптацией в лиге. Видинг провел в НХЛ 9 сезонов (главным образом за "Лос-Анджелес кингз") и заслужил репутацию крепкого середнячка. В 1978 году он завершил выступления в профессиональном хоккее, а несколько лет спустя внезапно умер на своей ферме в Канаде.

Первым "настоящим" европейцем, получившем постоянную работу в НХЛ, стал Томми Бергман - шведский защитник, который блеснул на зимней Олимпиаде 1972 года. Бергман отыграл два сезона за "Детройт ред уингз", а потом перешел во ВХА, где с успехом выступал еще несколько лет в команде "Виннипег джетс".

В октябре 1973 года в лиге появился хоккеист, который первым из представителей Старого света заслужил титул звезды НХЛ. Это шведский защитник Берье Сальминг. Он подписал контракт с "Торонто мейпл лифс" и в первый же сезон стал лучшим игроком обороны в своем клубе. А уже на второй год своего пребывания в лиге вошел в "Олл старз" НХЛ (второй состав).

Всего Берье Сальминг провел в Национальной хоккейной лиге 17 сезонов: 16 - в "Торонто мейпл лифс" (1973-89) и 1 - в

"Детройт ред уингз" (1989-90). 6 раз его избирали в "Олл старз" НХЛ (1+6).

Среди других шведских хоккеистов наибольших успехов в НХЛ добились:

Вратарь Пер-Эрик (Пелле) Линдберг. Играл за "Филадельфию" (1980-85), и во многом благодаря его усилиям "Флайерз" в 1985 году добрались до финала Кубка Стэнли. Сам Линдберг по итогам того сезона получил "Везина трофи" как лучший голкипер лиги и вошел в первый состав "Олл старз". Погиб в ноябре 1985 года в автомобильной катастрофе. В крови его была обнаружена изрядная доля алкоголя.

Нападающий Кент Нильссон (по прозвищу "Мэджик" - "Волшебник") стал первым европейцем, набравшим за сезон более 100 очков. В чемпионате НХЛ 1980-81, выступая за "Калгари флэймз", он забил 49 голов и сделал 82 передачи. Этот результат вывел его на третье место в списке бомбардиров того сезона.

Нападающий Андерс Хэдберг играл сначала во ВХА, где был одной из самых ярких звезд, а потом 7 сезонов в НХЛ за "Нью-Йорк рейнджерз" (1978-85). В 1985 году получил приз Билла Мастертона.

В настоящее время из шведов, выступающих в НХЛ, наиболее заметен нападающий Матс Сундин. Начинал он в "Квебек нордикс", а с 1995 года играет за "Торонто мейпл лифс".

## ЧЕХИЯ И СЛОВАКИЯ

Задолго до того, как в НХЛ появился первый хоккеист из ЧССР, все болельщики Северной Америки знали (а жившие в Чикаго - и боготворили) одного словацкого игрока. Это был Стэн Микита.

Его настоящее имя - Станислав, и родился он в небольшом словацком городке Соколово. Но так же как Юха Видинг не был стопроцентным скандинавом, так и Микита не был стопроцентным словаком. Он прожил в Словакии всего несколько лет, после чего его родители эмигрировали за океан. На родине Микита вновь побывал только в 1972 году, когда сборная Канады, проводившая серию столетия против команды СССР, заехала на один матч в Прагу. Микита, почти всю серию просидевший на скамье запасных (ему тогда было уже за 30, и его лучшие годы остались позади), тогда не только вышел на лед, но и был назначен капитаном команды.

Первым хоккеистом из ЧССР, попробовавшим свои силы в НХЛ,





был нападающий Ярослав Иржик. В сезоне 1969-70 он сыграл 5 матчей за "Сент-Луис блюз". Очков не заработал и был сослан в одну из минорных лиг.

Гораздо успешнее сложилась карьера в НХЛ у следующего чехословацкого волонтера - Вацлава Недоманского. В 1977-83 годах он отыграл в лиге 6 полных сезонов, выступая за "Детройт ред уингз", "Сент-Луис блюз" и "Нью-Йорк рейнджерз". В чемпионатах лиги провел 428 игр, забил в них 125 голов.

А первым чехословацким хоккеистом, добившимся звания звезды НХЛ, стал нападающий Петер Штястны. Уже в своем дебютном сезоне (1980-81) он, выступая за "Квебек нордикс", набрал 109 очков (39+70) и получил приз Колдера как лучший новичок лиги. В дальнейшем Штястны почти ежегодно перекрывал 100-очковый рубеж (это - показатель экстра-класса), а в чемпионате 1982-83 по результативности (124 очка) уступил лишь Уэйну Гретцки (196 очков). В 1985 году его - первым из европейцев - выбрали капитаном "Нордикс". Своеобразным признанием мастерства хоккеиста стал и тот факт, что он, получив канадское гражданство, был включен в состав "Кленовых листьев" на Кубок Канады 1984 года (Штястны забил на том турнире один гол и - кому бы вы думали? Сборной Чехословакии!). Кроме класса игры, Петер потрясает всех своим спортивным долголетием: ему уже около сорока, а он все еще играет в НХЛ!

В 90-е годы в НХЛ засверкали еще две - теперь уже не чехословацкие, а чешские - звезды: вратарь Доминик Гашек и нападающий Яромир Ягр.

## ФИНЛЯНДИЯ

В целом финские хоккеисты играют в НХЛ менее заметную роль, чем их коллеги из Швеции, бывшей Чехословакии и бывшего Советского Союза. Но зато именно финский спортсмен был в 80-е годы самой яркой европейской звездой в НХЛ. Речь идет об Яри Курри.

Яри Курри - правый крайний нападающий. Появился в НХЛ в 1980 году в возрасте 20 лет. Выбравший его клуб - "Эдмонтон ойлерз" - к числу грандов лиги тогда не относился, и талантливый финн довольно легко закрепился в основном составе. Отыграв первые сезоны на твердую "четверку", он был переведен в тройку к "великому Гретцки". Так родилась одна из самых знаменитых связок НХЛ. С помощью Уэйна Яри Курри полностью раскрыл

свой талант. Один раз (в 1986 году) он стал лучшим скорером регулярного сезона (71 гол), а еще трижды (1984-85 и 1987) добивался такого же успеха в розыгрыше Кубка Стэнли, причем в 1985 году забил в матчах плей-офф 19 голов, что является повторением рекорда НХЛ.

В 1990 году, когда у Курри закончился контракт с "Эдмонтоном", он на год уехал в Италию, чтобы получить статус свободного агента, а получив его, перешел в "Лос-Анджелес кингз" - новую команду Уэйна Гретцки, где играет и поныне.

В 80-х годах, выступая за "Эдмонтон", Яри Курри 5 раз владел Кубком Стэнли и 5 раз входил в "Олл старз" НХЛ.

Из других финских хоккеистов заметной фигурой на рубеже 80-90-х годов был только Эса Тикканен, выступавший за "Эдмонтон", "Нью-Йорк рейнджерз" и "Сент-Луис". Он несколько раз играл в ежегодных матчах "Олл старз", а в 1987 году даже был включен в сборную НХЛ для участия в "Рандеву-87".

А совсем недавно у Яри Курри появился достойный преемник - молодой нападающий Теему Селянне. Он появился в НХЛ, в клубе "Виннипег джетс", в 1992 году и дебютировал просто фантастически, по итогам сезона став лучшим скорером регулярного чемпионата (вместе с Александром Могильным). Естественно, что "Колдер трофи" достался финну безо всяких вопросов.

## СССР (РОССИЯ)

Долгое время считалось, что первым нашим хоккеистом в НХЛ был нападающий московской команды "Крылья Советов" Сергей Пряхин, сыгравший в сезоне 1988-89 3 матча за "Калгари флэймз".

Однако на самом деле представитель России появился в лиге гораздо раньше.

В это трудно поверить, но первым русским в НХЛ был человек, который в справочниках лиги фигурирует под именем Джон Готтселидж (прозвище - Крейзи рашн - сумасшедший русский).

Джон Готтселидж (настоящее имя - Иван Гоцелиг) - левый крайний нападающий и тренер. Родился 24 июня 1905 года неподалеку от Одессы. Через год был увезен в Канаду эмигрировавшими родителями. Выступал в НХЛ 16 сезонов (1928-45). Играл за "Чикаго блэк хоукс". 2-кратный обладатель Кубка Стэнли (1934 и 1938). Дважды вошел во второй состав "Олл старз" (в 1939 году - как игрок, в 1946 - как тренер).

"Чикаго блэк хоукс" вообще, оказывается, был прорусским (даже





шире - прославянским) коллективом: за него после Готтселиджа играли многие хоккеисты, у которых даже по фамилиям было ясно, откуда приехали в Канаду их родители: Станислав Микита, Эрик Нестеренко, Билл Мосиенко, Иван Болдырев (!)...

Особенно много в "славянской общине" НХЛ украинцев (что, впрочем, вполне объяснимо: в Канаде существует огромная украинская колония, чьей неофициальной столицей считается Виннипег, где малороссов проживает больше, чем в любом городе самой Украины, кроме Киева). Самые знаменитые "украинские" энхаэловцы - это уже упомянутые нападающие Нестеренко и Мосиенко, вратарь Терри Савчук, защитник Дэйв Бабич и нападающий Уэйн Бабич, форварды Морис Лукович и Дэйв Семенко (кстати, Семенко играл в "Эдмонтон ойлерз" и был личным "телохранителем" Уэйна Гретцки - тоже, между прочим, не англосакса. С Дэйва не требовали ни голов, ни передач. Главное - чтобы никто не лез на Гретцки. Свои обязанности Семенко исполнял исправно: в течение 7 сезонов, пока он присматривал за Уэйном, тот не получил ни одной серьезной травмы и пропустил всего 7 встреч из 360. А после ухода Дэйва "на покой" Гретцки только за первые два сезона пропустил 14 игр).

Наши люди "отметились" не только на льду, но и на тренерском мостике. Знаменитый Фред Широ, дважды приводивший "Филадельфию флайерз" к победам в Кубке Стэнли, на самом деле никакой не Фред и не Широ, а Федор Широв, и родители его приехали в Канаду из Саратовской губернии.

Однако это все, так сказать, этнические русские и этнические украинцы: родились они в Канаде, воспитывались как канадцы и считать их своими мы можем примерно в той же степени, что и французскую актрису Марину Влади - не больше. (Но и не меньше.)

А вот первым человеком, лично приехавшим из России и вышедшим на лед в матче НХЛ, был малоизвестный широкой публике Виктор Нечаев.

Виктор Нечаев - нападающий. В СССР играл на рубеже 70-х и 80-х годов за новосибирскую "Сибирь" и ленинградский СКА. В 1980 году женился на гражданке США Шэрил Хэглер и спустя 2 года уехал на постоянное жительство в Америку (в 1985 году пара благополучно развелась). В сезоне 1982-83 Нечаев дебютировал (по рекомендации бывшего ленинградского журналиста Сергея Левина, пишущего сейчас под псевдонимом Серж Ханли) в составе "Лос-Анджелес кингз". Свою первую игру он провел 16 октября

1982 года в Нью-Йорке против "Айлендерз". В своей второй игре (там же, но уже против "Рейнджерз") он забил свой первый - и, как потом оказалось, единственный - гол: его бросок от синей линии после паса Дэррила Эванса застал врасплох вратаря нью-йоркцев Стива Уикса. Проведя в регулярном сезоне еще один матч, Нечаев был отправлен в фарм-клуб, где и доиграл сезон. На следующий год он дебютировал в бундеслиге ФРГ, играя за "Дюссельдорф". На этом его хоккейная карьера завершилась, хотя еще несколько клубов НХЛ приглашали его попробовать свои силы ("Я слишком стар для проб", - сказал тогда Нечаев). Сейчас Виктор Нечаев - один из владельцев Русско-американской телевизионной компании в Лос-Анджелесе.

"Массовое советское вторжение в НХЛ" произошло в сезоне 1989-90, когда в лигу прибыли сразу 9 наших хоккеистов, среди которых были 4 звезды первой величины: Вячеслав Фетисов, Сергей Макаров, Игорь Ларионов и Владимир Крутов. Кроме них форму профессиональных клубов надели Сергей Мыльников, Сергей Стариков, Хельмут Балдерис, а также Александр Могильный, ставший первым нашим "дезертиром".

Судьба их сложилась по-разному: Крутов и Мыльников откровенно провалились, Ларионов и Фетисов провели сезоны "на уровне" (но не более того), а вот Сергей Макаров своей игрой вынудил НХЛ изменить правила...

Бывший нападающий ЦСКА, заключивший контракт с "Калгари флэймз", начал свою карьеру в НХЛ настолько уверенно, что уже в середине сезона стало ясно, что приза Колдера (для лучшего дебютанта лиги) ему не миновать. Вот вокруг этого и разгорелся весь сыр-бор.

Как уже знают читатели из предыдущих глав, "Колдер трофи" вручается хоккеисту, наиболее успешно отыгравшему в лиге свой первый сезон. Подразумевалось, что обладателем приза должен быть перспективный молодой хоккеист, своеобразное "открытие года".

Пока североамериканский хоккей доминировал на мировой арене, все так и было. Однако с появлением в НХЛ европейцев ситуация резко изменилась: теперь за приз Колдера боролись не только вчерашние юниоры, но и хоккеисты, уже поигравшие на чемпионатах мира и признанные во всем мире (в том числе в самой Северной Америке) звездами первой величины.

До поры до времени руководству НХЛ удавалось "не замечать" эту проблему, но после успехов Сергея Макарова это стало невозможным. И тогда лига решилась на беспрецедентные меры: после окончания сезона правила присуждения приза были изменены - отныне возраст претендентов на этот кубок ограничен 26 годами. Что же касается "Колдер трофи" за 1989-90, то он достался все же Сергею: новый закон вступал в силу только со следующего сезона...





Из других советских хоккеистов наибольших успехов в НХЛ добились Александр Могильный, Сергей Федоров и Павел Буре (в ЦСКА, где все трое играли до отъезда за океан, они составляли одно звено, которое, по замыслу тренера армейцев Виктора Тихонова, должно было заменить ларионовскую тройку на посту лидеров советского хоккея).

Теперь все трое не звезды даже, а суперзвезды Национальной хоккейной лиги.

Первопроходцем (причем во всех смыслах) стал Александр "Алекс" Могильный. Он первым решился на побег из СССР, первым сыграл в "Олл старз гейм", первым вошел в символическую сборную НХЛ. В сезоне 1992-93, забросив 76 шайб, Могильный поделил 1-2 места в списке лучших бомбардиров лиги и тогда же примерил капитанскую повязку своего клуба - до него этой чести удостаивались только североамериканцы да натурализовавшийся (то есть получивший канадское гражданство) словак Петер Штястны*.

На следующий год (1993-94) Могильный несколько сдал (распасовщик "Баффало" Пэт Лафонтен получил серьезную травму, и Алексу пришлось взять на себя часть его работы, что, естественно, сразу же сказалось на результативности). Зато в том сезоне блеснули его бывшие партнеры по ЦСКА.

Павел Буре стал лучшим скорером лиги (60 голов) и чуть ли не в одиночку вытащил свою команду в финал Кубка Стэнли, где "Ванкувер" только в седьмой игре уступил "Нью-Йорк рейнджерз". Популярность Буре, который уже удостоился права на собственное прозвище ("Русская ракета"), после этого достигла таких высот, что о нем даже сочинили песню. Летом 1994 года Павел подписал с "Ванкувером" новый контракт на сумму 4,5 млн. долларов, что сделало его самым высокооплачиваемым энхаэловцем среди россиян и четвертым (после Гретцки, Лемье и Скотта

* Могильный, впрочем, тоже уже натурализовался - 1 мая 1994 года он получил паспорт США, и теперь это скорее американский хоккеист, чем российский.

Стивенса) - в общем списке хоккеистов лиги.

Но самых фантастических успехов добился в НХЛ Сергей Федоров из "Детройт ред уингз". Он сразу начал играть в лиге очень уверенно, но в споре за индивидуальные призы ему долго не везло. В 1991 году Сергею чуть-чуть не хватило до завоевания кубка Колдера (трофей достался вратарю "Чикаго" Эду Бельфору), а годом позднее в споре за приз Фрэнка Сэлка его обошел монреалец Ги Карбоно - и тоже всего на несколько голосов. Зато в сезоне 1993-94 Федоров произвел настоящую революцию, завоевав главный индивидуальный трофей лиги - кубок Харта. Еще ни одному европейцу сделать этого не удавалось, и среди болельщиков даже сложилось мнение, что этот приз "чужаку" никогда не отдадут. Но триумф бывшего армейца на этом не закончился: кроме "Харт трофи", Федоров получил еще и "Фрэнк Сэлк трофи" и стал, таким образом, первым хоккеистом в истории НХЛ, который получил столь противоречащие друг другу награды, да еще в один год!

### ДРУГИЕ СТРАНЫ

К этой категории относится прежде всего Германия, которая делегировала в НХЛ трех своих представителей. Первым из них был защитник Ули Химер, отыгравший 3 года (1984-87) за "Нью-Джерси девилз". Один сезон (1986-87) в том же "Нью-Джерси" провел вратарь Карл Фризен. Сейчас немецкий хоккей в лиге представляет мощный защитник Уве Крупп ("Квебек нордикс").

Еще одно государство, попавшее в последнее время в сферу интересов НХЛ, - это Франция. Первый урон она понесла в 1992 году, когда за океан направился нападающий Филипп Бозон, который подписал контракт с "Сент-Луис блюз". Бозон провел в этом клубе сезон с небольшим и вернулся на родину, но не исключено, что он попытается пробиться в лигу еще раз.

Кроме "чистых" иностранцев, в НХЛ есть иностранцы "скрытые" - то есть те, которые имеют канадское гражданство, но не являются канадцами по месту рождения. Это вратарь Петер Сидоркевич (Польша), защитники Марк Харди (Швейцария) и Стив Смит (Шотландия), нападающие Оуэн Нолан (Ирландия), Стив Томас (Англия), Клод Вилгрейн (Гаити).





# Самая "расистская" лига

Говоря о "нациях и народностях" НХЛ нельзя обойти вниманием и расовый состав лиги. А он сегодня без преувеличения уникален. Вопреки всем тенденциям современного спорта, хоккей в исполнении НХЛ остается "игрой белых мужчин". Время от времени в командах лиги, конечно, появляются всякие экзотичные личности - такие, как Хенри Боуча (индеец), Джим Пак (кореец) или Пол Карийя (японец), но в целом они не составляют даже одного процента от общего числа игроков НХЛ!

Особенно удивительно то, что среди хоккеистов НХЛ почти нет негров, которые доминируют практически во всех профессиональных лигах Северной Америки (баскетбол, бейсбол, футбол). Почему так происходит - сказать трудно. Одни считают, что дело тут в дороговизне хоккея, вследствие чего негритянские семьи (которые в целом все же беднее белых), предпочитают более "дешевые" виды спорта. Другие убеждены, что причина кроется в том, что хоккей (в отличие от баскетбола, бейсбола и футбола) - игра канадская, а в Канаде негров живет крайне мало (Страна кленового листа довольно строго блюдет свою расовую чистоту), и они не образуют "критической массы", необходимой для рождения звезд. Третьи расистски заявляют, что хоккей вообще недоступен неграм - так же, как плавание и шахматы...

Как бы там не было, а факт остается фактом: число негров, выступавших в НХЛ за ее почти 80-летнюю историю, можно пересчитать по пальцам.

Вот краткий перечень попыток "очернить" Национальную хоккейную лигу.

Первым негром, пытавшимся пробиться в НХЛ, был Херб Карнеги из Торонто (он выступал на рубеже 30-40 годов). Но максимум, чего он смог добиться - это несколько сезонов в минорных лигах.

Следующим испытал удачу канадец Вилли О'Ри - и, казалось бы, пробил расовый барьер. В 1957 году он прошел все испытания и был принят в команду "Бостон брюинз". Однако закрепиться в ней Вилли не удалось: он сыграл в НХЛ всего 45 матчей (2 в сезоне 1957-58 и 43 в сезоне 1960-61), после чего возвратился в

команду низшей лиги. (Правда, надо заметить, что тогда в НХЛ было всего 6 команд, и сыграть в ней даже 43 матча удавалось не всем. Вспомните хотя бы попытки европейских суперзвезд Свена Тумбы и Ульфа Стернера.)

После многократного расширения лиги несколько чернокожих спортсменов все же смогли закрепиться в НХЛ. Первым из них был нападающий Майк Марсон, выступавший в середине 70-х годов 6 сезонов за "Вашингтон кэпиталз" и "Лос-Анджелес кингз". Потом появились Тони Маккегни (13 сезонов), Даррэн Лоу (8 матчей за "Питтсбург пингвинз" в сезоне 1983-84), но никаких высот в хоккее никто из них не достиг.

Единственное исключение (которое, как известно, только подтверждает правило) - это вратарь "Лос-Анджелес кингз" Грант Фюр, ранее игравший за "Эдмонтон ойлерз", "Торонто мейпл лифс" и "Баффало сейбрз". Он был основным голкипером "Ойлерз" в пору его наивысших успехов. Выиграл вместе со своей командой 5 Кубков Стэнли, 2 раза входил в "Олл старз" НХЛ (1982 - второй состав, 1988 - первый). В 1988 году получил "Везина трофи" как лучший вратарь сезона, а в 1994 - "Уильям М.Дженнингс трофи" (вместе с Домиником Гашеком). В 1984 и 1987 играл за сборную Кленовых листьев на Кубке Канады. Но даже эта судьба работает не против стереотипов, а на них: дело в том, что Фюр - не чистокровный негр, он мулат. Да и воспитывался он с 12 лет в белой семье...

# МЕЖДУНАРОДНЫЕ КОНТАКТЫ

# На уровне сборных

Долгие годы Национальная хоккейная лига вела себя, как средневековый Китай - то есть ни в какие контакты с "иностранными державами" демонстративно не вступала. Энхаэловцы считали себя безусловно лучшими и команду, выигравшую Кубок Стэнли, именовали не иначе как "Чемпион мира по хоккею" (а сборная СССР, раз за разом выигрывавшая первенства, проводимые ИИХФ, была удостоена в Северной Америке титула "так называемый чемпион мира").

Осенью 1972 года, на 56 году своего существования, Национальная хоккейная лига вышла, наконец, из самоизоляции: сборная, составленная из лучших хоккеистов лиги, сошлась в очных поединках с "любителями" из Европы, дабы, по выражению одного из боссов НХЛ, "поставить этих мальчишек на место"...

## СЕРИЯ СТОЛЕТИЯ

Формально в 1972 году со сборными СССР, Швеции и Чехословакии играла команда Канады. Но по сути своей это была сборная НХЛ.

Есть два очень серьезных аргумента в защиту такой точки зрения.

Во-первых, в те годы среди лучших игроков лиги не было ни одного американца, а европейцы в НХЛ еще вообще не появились.

Во-вторых, такие звезды канадского хоккея, как Джерри Чиверс, Дэрек Сэндерсон и Бобби Халл, без которых невозможно было представить сборную страны Кленового листа, в состав команды 1972 года включены не были - и именно потому, что они покинули НХЛ и перешли в команды конкурирующей с ней ВХА.

Профессиональная сборная первого созыва провела в сентябре 1972 года 11 матчей: 8 с командой СССР, 2 со шведами и 1 с чехословаками. Вот их результаты:

| | | | |
|---|---|---|---|
| 1. | 2 сентября 1972 | Канада - СССР | 3:7 |
| 2. | 4 сентября 1972 | Канада - СССР | 4:1 |
| 3. | 6 сентября 1972 | Канада - СССР | 4:4 |
| 4. | 8 сентября 1972 | Канада - СССР | 3:5 |
| 5. | 16 сентября 1972 | Канада - Швеция | 4:1 |





| | | | |
|---|---|---|---|
| 6. | 17 сентября 1972 | Канада - Швеция | 4:4 |
| 7. | 22 сентября 1972 | Канада - СССР | 4:5 |
| 8. | 24 сентября 1972 | Канада - СССР | 3:2 |
| 9. | 26 сентября 1972 | Канада - СССР | 4:3 |
| 10. | 28 сентября 1972 | Канада - СССР | 6:5 |
| 11. | 30 сентября 1972 | Канада - Чехословакия | 3:3 |

**Итог выступлений сборной НХЛ в "Серии столетия"**

| Соперник | И | В | Н | П | Очки | Шайбы | Разность |
|---|---|---|---|---|---|---|---|
| СССР | 8 | 4 | 1 | 3 | 9 (-7) | 31-32 | (-1) |
| Швеция | 2 | 1 | 1 | 0 | 3 (-1) | 8-5 | (+3) |
| Чехословакия | 1 | 0 | 1 | 0 | 1 (-1) | 3-3 | (0) |

## "БУДУЩИЕ ЗВЕЗДЫ"

В декабре 1978 года НХЛ делегировала свою сборную для участия в турнире на приз газеты "Известия".

Официально эта команда называлась "Будущие звезды НХЛ" (Future Stars NHL), но игроки, входившие в нее, явно не тянули на столь пышный титул. Это были хоккеисты, которые лишь формально входили в состав команд НХЛ, а практически играли за фармклубы или просиживали на скамейках запасных. Не случайно в Северной Америке "Будущим звездам" дали обидное, но зато более точное название - "Сборная нагревателей скамеек". (Кстати, время подтвердило справедливость такой оценки: из игроков, приезжавших в Москву, звездой не стал никто, а более-менее известным хоккеистом - только один: защитник Дуг Хэлуорд, сыгравший на нескольких чемпионатах мира.)

Тем не менее в Москве "нагреватели" сыграли неплохо (во всяком случае лучше, чем "Виннипег джетс" и "Квебек нордикс", приезжавшие на турнир "Известий" в 1976 и 1977 годах) и заняли 3 место.

### Статистические данные

| | | | | |
|---|---|---|---|---|
| 1. | 14 декабря 1978 | Сб. Стокгольма | 8:2 | Товарищеский матч |
| 2. | 16 декабря 1978 | Финляндия | 3:3 | Приз "Известий" |
| 3. | 17 декабря 1978 | Чехословакия | 1:4 | Приз "Известий" |
| 4. | 19 декабря 1978 | СССР | 3:9 | Приз "Известий" |
| 5. | 21 декабря 1978 | Швеция | 5:2 | Приз "Известий" |

## КУБОК ВЫЗОВА

В феврале 1979 года НХЛ вызвала сборную СССР на серию из трех матчей за так называемый Кубок вызова (Challenge Cup). Ради этого НХЛ отменила традиционный матч "Олл старз", который не состоялся впервые с 1947 года.

Под знамена команды НХЛ были призваны не только канадцы, но и американец (защитник Род Лангуэй), а также 2 шведа (Андерс Хэдберг и Ульф Нильссон). Из ведущих игроков лиги в сборной отсутствовал только защитник "Монреаль канадиенз" Ги Лапуант, который был травмирован. Возглавлял команду один из самых удачливых тренеров НХЛ Скотти Боумен (команды, руководимые им, 6 раз выигрывали Кубок Стэнли).

Североамериканские болельщики были уверены, что уж эта-то команда без проблем "уберет" советскую сборную, но... Выиграв первую встречу (4:2) и проиграв вторую (4:5), в третьем (решающем) матче профессионалы были просто нокаутированы советской командой (0:6). Такого позора Национальная хоккейная лига не испытывала ни до, ни после этого. Быть может, именно по этой причине Кубок вызова (который первоначально планировалось сделать регулярным) больше не разыгрывался.

### Статистические данные

1. 8 февраля 1979 НХЛ - СССР 4:2
2. 10 февраля 1979 НХЛ - СССР 4:5
3. 11 февраля 1979 НХЛ - СССР 0:6

## РАНДЕВУ-87

Через 8 лет после нью-йоркской катастрофы НХЛ решилась на новое противостояние с Советским Союзом. В феврале 1987 года в Квебек-сити в рамках традиционного зимнего карнавала состоялись матчи, получившие название "Рандеву-87" (Rendez-Vous'87).

Однако времена изменились: в СССР шла перестройка, международный климат значительно потеплел, и встречи хоккейных гигантов потеряли элемент конфронтации.

Миролюбивость североамериканцев (вообще-то не свойственная им, любящим однозначные ответы) проявилась уже в регламенте серии. На сей раз были предусмотрены только 2 матча, причем, разность шайб при равенстве очков не учитывалась (то





есть организаторы изначально допускали возможность ничейного исхода). Так и получилось. Энхаэловцы выиграли первый матч (4:3), а советские хоккеисты - второй (5:3). Обе команды были признаны победителями, а их капитаны - Уэйн Гретцки и Вячеслав Фетисов - получили из рук генерал-губернатора Канады Жанны Совэ совершенно одинаковые кубки.

### Статистические данные

1. 11 февраля 1979 НХЛ - СССР 4:3
2. 13 февраля 1979 НХЛ - СССР 3:5

## ОБЩИЙ ИТОГ ВЫСТУПЛЕНИЙ СБОРНЫХ НХЛ (1972-1987)

| Соперник | И | В | Н | П | Очки | Разность |
|---|---|---|---|---|---|---|
| СССР | 14 | 6 | 1 | 7 | 13 (-15) | 49-62 (-13) |
| Швеция* | 3 | 2 | 1 | 0 | 5 (-1) | 13-7 (+6) |
| Чехословакия | 2 | 0 | 1 | 1 | 1 (-3) | 4-7 (-3) |
| Финляндия | 1 | 0 | 1 | 0 | 1 (-1) | 3-3 (0) |
| **Всего** | **20** | **8** | **4** | **8** | **20 (20)** | **69-79 (-10)** |

* Без учета матча со сборной Стокгольма.

# На уровне клубов

После относительной неудачи в серии столетия (все ожидали, что советская сборная будет попросту разгромлена, а на деле канадцы вырвали победу с огромным трудом и минимальным счетом) руководители НХЛ поспешили заявить, что спор двух хоккейных держав был не совсем корректным.

- Сборные сильны в Европе, особенно в СССР и Чехословакии, - заявил президент НХЛ Кларэнс Кэмпбелл. - У нас же всегда мыслили категориями клубов. Сборных - в европейском понимании этого слова - в Северной Америке никогда не было (и нет, кстати, до сих пор - В.В.). Поэтому для выяснения истинного соотношения сил в мировом хоккее нужны встречи на уровне клубов.

И такие встречи были вскоре организованы.

## НХЛ ПРОТИВ СССР

Первая суперсерия на клубном уровне состоялась зимой 1975-76, когда в Канаду и США прибыли две команды из Советского Союза - многократный чемпион страны ЦСКА и серебряный призер предыдущего первенства "Крылья Советов". К немалому удивлению североамериканцев, итог этой серии оказался для них даже более плачевным, чем в 1972 году: на сей раз они проиграли по всем статьям - и серию в целом, и каждой советской команде в отдельности, и по победам, и по разнице шайб. А самое главное - у профессионалов не осталось никаких аргументов для оправдания своего фиаско: играли они на своих площадках, по своим правилам, в самый разгар сезона...

Несмотря на поражение (а может быть, и вследствие его), профессионалы не отказались от дальнейших сражений с "Советами". Клубы НХЛ с маниакальным упорством пытались доказать, что именно они - самые "крутые" хоккеисты на этой планете, но... На протяжении целых 13-ти лет североамериканцы не могли выиграть у советских игроков ни одной серии! (Это, впрочем, объяснялось не только высоким мастерством наших хоккеистов, но и тем обстоятельством, что наши клубы для поездки за океан всегда усиливались - причем, часто до такой степени, что переставали





быть клубными командами и становились сборными. Например, в сезоне 1977-78 московский "Спартак", отправившийся в Северную Америку, имел в своем составе 11 "иноверцев"!). Только в конце 80-х годов, когда в США и Канаду стали ездить наши середнячки - вроде "Химика" или рижского "Динамо" - энхаэловцам удалось выиграть несколько серий.

Тем не менее, общий баланс встреч НХЛ - СССР для профи просто удручающ: 42 победы, 10 ничьих и 61 поражение при разнице шайб минус 64 (366 голов забито, 430 пропущено).

Наиболее неудачно сыграли против советских команд два гранда лиги - "Бостон брюинз" и "Нью-Йорк рейнджерз", а также "Миннесота норт старз". Бостонцы и нью-йоркцы проиграли все свои матчи (соответственно 6 из 6 и 4 из 4), а "Северные звезды" стали "лидерами" по общему количеству поражений (7 в 9 играх).

Престиж лиги лучше всех поддержал, как это ни странно, "Вашингтон кэпиталз": клуб, ничем не отличившийся в чемпионатах НХЛ, отобрал у "русской машины" 11 очков из 14. Более 50 процентов очков набрали также "Калгари флэймз", "Монреаль канадиенз", "Баффало сейбрз", "Ванкувер кэнакс" (!) и "Эдмонтон ойлерз". Миром разошлись "Квебек нордикс", "Хартфорд уэйлерз" и "Торонто мейпл лифс". Остальные энхаэловские команды оказались в минусе.

Самые крупные победы - с разницей в 6 шайб - одержали "Баффало сейбрз" (над "Крыльями Советов" - 12:6) и "Нью-Джерси девилз" (над московским "Динамо" - 7:1). Самое жестокое поражение потерпел "Виннипег джетс" (от того же московского "Динамо") - 0:7.

Матч в Баффало, в котором было забито в общей сложности 18 голов, стал, кроме того, самым результативным в истории советско-североамериканского противостояния и единственной встречей, где один из соперников забросил больше 10 шайб.

Главным "обидчиком" североамериканцев стал ЦСКА. Он выиграл 26 матчей (из 36), а проиграл только 8. Никто из профессиональных клубов не смог победить ЦСКА более одного раза.

Встречи между командами НХЛ и Советского Союза неизменно вызывали ажиотаж публики и проводились с периодичностью 1 раз в 2-3 года. Однако ныне эти матчи больше не устраиваются (и в ближайшем будущем устраиваться не будут). Вызвано это тем, что советские команды в связи с массовым отъездом своих игроков за рубеж утратили былую мощь и не являются теперь серьезными соперниками для клубов НХЛ. (Сегодня наши команды не в

состоянии достойно противостоять даже клубам ИХЛ, которая занимает в иерархии профессионального хоккея только 3 место.)

## НХЛ ПРОТИВ ОСТАЛЬНОЙ ЕВРОПЫ

Кроме матчей с советскими командами, клубы НХЛ играли и с командами других государств. Но эти встречи, во-первых, носили эпизодический характер, а во-вторых, проводились как бы между делом: например, направляясь в Москву, профи заезжали на пару дней в Швецию или Чехословакию.

## СТАТИСТИЧЕСКИЕ ДАННЫЕ

### № 1. Клубы НХЛ - ЦСКА (Москва, СССР)

| | | |
|---|---|---|
| 28.12.75 | "Нью-Йорк рейнджерз" - ЦСКА | 3:7 |
| 31.12.75 | "Монреаль канадиенз" - ЦСКА | 3:3 |
| 08.01.76 | "Бостон брюинз" - ЦСКА | 2:5 |
| 11.01.76 | "Филадельфия флайерз" - ЦСКА | 4:1 |

### № 2. Клубы НХЛ - "Крылья Советов"(Москва, СССР)

| | | |
|---|---|---|
| 29.12.75 | "Питтсбург пингвинз" - "Крылья Советов" | 4:7 |
| 04.01.76 | "Баффало сейбрз" - "Крылья Советов" | 12:6 |
| 07.01.76 | "Чикаго блэк хоукс" - "Крылья Советов" | 2:4 |
| 10.01.76 | "Нью-Йорк айлендерз" - "Крылья Советов" | 1:2 |

### № 3. Клубы НХЛ - "Спартак" (Москва, СССР)

| | | |
|---|---|---|
| 28(29).12.77 | "Ванкувер кэнакс" - "Спартак" | 2:0 |
| 3(2).1.78 | "Колорадо рокиз" - "Спартак" | 3:8 |
| 05.01.78 | "Сент-Луис блюз" - "Спартак" | 1:2 |
| 06.01.78 | "Монреаль канадиенз" - "Спартак" | 5:2 |
| 08.01.78 | "Атланта флэймз" - "Спартак" | 1:2 |

### № 4. Клубы НХЛ - СОНП "Польди" (Кладно, ЧССР)

| | | |
|---|---|---|
| 1977-78 | "Нью-Йорк рейнджерз" - СОНП "Польди" | 4:4 |
| 1977-78 | "Чикаго блэк хоукс" - СОНП "Польди" | 4:6 |
| 1977-78 | "Торонто мейпл лифс" - СОНП "Польди" | 5:8 |
| 1977-78 | "Кливленд баронз" - СОНП "Польди" | 4:3 |





### № 5. Клубы НХЛ - "Тесла" (Пардубице, ЧССР)

| | | |
|---|---|---|
| 1977-78 | "Нью-Йорк айлендерз" - "Тесла" | 8:5 |
| 1977-78 | "Филадельфия флайерз" - "Тесла" | 6:1 |
| 1977-78 | "Детройт ред уингз" - "Тесла" | 5:4 |
| 1977-78 | "Миннесота норт старз" - "Тесла" | 2:4 |

### № 6. Клубы НХЛ - "Крылья Советов" (Москва, СССР)

| | | |
|---|---|---|
| 31.12.78 | "Миннесота норт старз" - "Крылья Советов" | 5:8 |
| 02.01.79 | "Филадельфия флайерз" - "Крылья Советов" | 4:4 |
| 04.01.79 | "Детройт ред уингз" - "Крылья Советов" | 6:5 |
| 09.01.79 | "Бостон брюинз" - "Крылья Советов" | 1:4 |

### № 7. Клубы НХЛ - ЦСКА (Москва, СССР)

| | | |
|---|---|---|
| 27.12.79 | "Нью-Йорк рейнджерз" - ЦСКА | 2:5 |
| 29.12.79 | "Нью-Йорк айлендерз" - ЦСКА | 2:3 |
| 31.12.79 | "Монреаль канадиенз" - ЦСКА | 4:2 |
| 03.01.80 | "Баффало сейбрз" - ЦСКА | 6:1 |
| 06.01.80 | "Квебек нордикс" - ЦСКА | 4:6 |

### № 8. Клубы НХЛ - "Динамо" (Москва, СССР)

| | | |
|---|---|---|
| 29.12.79 | "Ванкувер кэнакс" - "Динамо" (Москва) | 6:2 |
| 02.01.80 | "Виннипег джетс" - "Динамо" (Москва) | 0:7 |
| 04.01.80 | "Эдмонтон ойлерз" - "Динамо" (Москва) | 1:4 |
| 7(8).1.80 | "Вашингтон кэпиталз" - "Динамо" (Москва) | 5:5 |

### № 9. Стокгольмский международный турнир

В сентябре 1980 года 2 клуба НХЛ приняли участие в небольшом международном турнире в Швеции. В итоговом протоколе команды расположились в следующей последовательности:

1. "Миннесота норт старз" (НХЛ)
2. АИК (Стокгольм, Швеция)
3. "Юргорден" (Стокгольм, Швеция)
4. "Вашингтон кэпиталз" (НХЛ)

## № 10. Стокгольмский международный турнир

Через год, в сентябре 1981-го, два клуба НХЛ вновь отправились в Швецию.После трех туров турнирная таблица выглядела следующим образом:

| | |
|---|---|
| 1. "Нью-Йорк рейнджерз" (НХЛ) | 4 очка |
| 2. "Вестра фрелунда" (Гетеборг, Швеция) | 4 очка |
| 3. АИК (Стокгольм, Швеция) | 2 очка |
| 4. "Юргорден" (Стокгольм, Швеция) | 2 очка |
| 5. "Вашингтон кэпиталз" (НХЛ) | 0 очков |

Окончательных данных обнаружить не удалось.

## № 11. Клубы НХЛ - сборная СССР

Единственная серия, где состязались соперники разных весовых категорий: НХЛ представляли клубы, а Советский Союз - сборная.

| | | |
|---|---|---|
| 29.12.82 | "Эдмонтон ойлерз" - СССР | 4:3 |
| 30.12.82 | "Квебек нордикс" - СССР | 0:3 |
| 31.12.82 | "Монреаль канадиенз" - СССР | 0:5 |
| 02.01.83 | "Калгари флэймз" - СССР | 3:2 |
| 04.01.83 | "Миннесота норт старз" - СССР | 3:6 |
| 06.01.83 | "Филадельфия флайерз" - СССР | 1:5 |

## № 12. Клубы НХЛ - ЦСКА (Москва, СССР)

| | | |
|---|---|---|
| 26.12.85 | "Лос-Анджелес кингз" - ЦСКА | 2:5 |
| 27.12.85 | "Эдмонтон ойлерз" - ЦСКА | 3:6 |
| 29.12.85 | "Квебек нордикс" - ЦСКА | 5:1 |
| 31.12.85 | "Монреаль канадиенз" - ЦСКА | 1:6 |
| 02.01.86 | "Сент-Луис блюз" - ЦСКА | 2:4 |
| 04.01.86 | "Миннесота норт старз" - ЦСКА | 3:4 |

## № 13. Клубы НХЛ - "Динамо" (Москва, СССР)

| | | |
|---|---|---|
| 29.12.85 | "Калгари флэймз" - "Динамо" (Москва) | 4:3 |





| | | |
|---|---|---|
| 04.01.86 | "Питтсбург пингвинз" - "Динамо" (Москва) | 3:3 |
| 06.01.86 | "Бостон брюинз" - "Динамо" (Москва) | 4:6 |
| 08.01.86 | "Баффало сейбрз" - "Динамо" (Москва) | 4:7 |

## № 14. Клубы НХЛ - ЦСКА (Москва, СССР)

| | | |
|---|---|---|
| 26.12.88 | "Квебек нордикс" - ЦСКА | 5:5 |
| 29.12.88 | "Нью-Йорк айлендерз" - ЦСКА | 2:3 |
| 31.12.88 | "Бостон брюинз" - ЦСКА | 4:5 |
| 02.01.89 | "Нью-Джерси девилз" - ЦСКА | 0:5 |
| 04.01.89 | "Питтсбург пингвинз" - ЦСКА | 4:2 |
| 07.01.89 | "Хартфорд уэйлерз" - ЦСКА | 3:6 |
| 09.01.89 | "Баффало сейбрз" - ЦСКА | 6:5 |

## № 15. Клубы НХЛ - "Динамо" (Рига, СССР)

| | | |
|---|---|---|
| 27.12.88 | "Калгари флэймз" - "Динамо" (Рига) | 2:2 |
| 28.12.88 | "Эдмонтон ойлерз" - "Динамо" (Рига) | 2:1 |
| 30.12.88 | "Ванкувер кэнакс" - "Динамо" (Рига) | 6:1 |
| 31.12.88 | "Лос-Анджелес кингз" - "Динамо" (Рига) | 3:5 |
| 04.01.89 | "Чикаго блэк хоукс" - "Динамо" (Рига) | 4:1 |
| 05.01.89 | "Сент-Луис блюз" - "Динамо" (Рига) | 5:0 |
| 07.01.89 | "Миннесота норт старз" - "Динамо" (Рига) | 1:2 |

## № 16. "Калгари флэймз" - европейские команды

| | | |
|---|---|---|
| 10.09.89 | "Калгари флэймз" - сборная Чехословакии | 2:4 |
| 11.09.89 | "Калгари флэймз" - сборная Чехословакии | 1:4 |
| 14.09.89 | "Калгари флэймз" - "Химик" | 4:2 |
| 16.09.89 | "Калгари флэймз" - "Сокол" | 5:2 |
| 18.09.89 | "Калгари флэймз" - "Крылья Советов" | 3:2 |
| 20.09.89 | "Калгари флэймз" - ЦСКА | 1:2 |

## № 17. "Вашингтон кэпиталз" - европейские команды

| | | |
|---|---|---|
| 12.09.89 | "Вашингтон кэпиталз" - "Ферьестад" | 7:4 |
| 13.09.89 | "Вашингтон кэпиталз" - "Брюнес" | 3:1 |
| 15.09.89 | "Вашингтон кэпиталз" - "Спартак" | 8:7 |
| 17.09.89 | "Вашингтон кэпиталз" - "Динамо" (Москва) | 2:7 |
| 19.09.89 | "Вашингтон кэпиталз" - "Динамо" (Рига) | 2:1 |
| 21.09.89 | "Вашингтон кэпиталз" - СКА (Ленинград) | 5:4 |

**№ 18. Клубы НХЛ - "Химик" (Воскресенск, СССР)**

| | | |
|---|---|---|
| 04.12.89 | "Лос-Анджелес кингз" - "Химик" | 3:6 |
| 06.12.89 | "Эдмонтон ойлерз" - "Химик" | 6:2 |
| 08.12.89 | "Калгари флэймз" - "Химик" | 6:3 |
| 11.12.89 | "Детройт ред уингз" - "Химик" | 2:4 |
| 12.12.89 | "Вашингтон кэпиталз" - "Химик" | 5:2 |
| 14.12.89 | "Сент-Луис блюз" - "Химик" | 3:6 |

**№ 19. Клубы НХЛ - "Крылья Советов" (Москва, СССР)**

| | | |
|---|---|---|
| 26.12.89 | "Нью-Йорк айлендерз" - "Крылья Советов" | 5:4 |
| 27.12.89 | "Хартфорд уэйлерз" - "Крылья Советов" | 4:3 |
| 31.12.89 | "Квебек нордикс" - "Крылья Советов" | 4:4 |
| 01.01.90 | "Нью-Йорк рейнджерз" - "Крылья Советов" | 1:3 |
| 03.01.90 | "Монреаль канадиенз" - "Крылья Советов" | 2:1 |

**№ 20. Клубы НХЛ - ЦСКА (Москва, СССР)**

| | | |
|---|---|---|
| 27.12.89 | "Виннипег джетс" - ЦСКА | 4:1 |
| 29.12.89 | "Ванкувер кэнакс" - ЦСКА | 0:6 |
| 02.01.90 | "Миннесота норт старз" - ЦСКА | 2:4 |
| 07.01.90 | "Чикаго блэк хоукс" - ЦСКА | 4:6 |
| 09.01.90 | "Филадельфия флайерз" - ЦСКА | 4:5 |

**№ 21. Клубы НХЛ - "Динамо" (Москва, СССР)**

| | | |
|---|---|---|
| 29.12.89 | "Питтсбург пингвинз" - "Динамо" (Москва) | 2:5 |
| 31.12.89 | "Торонто мейпл лифс" - "Динамо" (Москва) | 4:7 |
| 03.01.90 | "Баффало сейбрз" - "Динамо" (Москва) | 4:2 |
| 06.01.90 | "Нью-Джерси девилз" - "Динамо" (Москва) | 7:1 |
| 09.01.90 | "Бостон брюинз" - "Динамо" (Москва) | 1:3 |

**№ 22. "Epson cup" (Дюссельдорф)**

В сентябре 1990 года два клуба НХЛ - "Эдмонтон ойлерз" и "Сент-Луис блюз" - выезжали на предсезонный сбор в Германию и, возможно, в Австрию. Там они приняли участие в небольшом турнире "Epson cup" (в финале которого "Блюз" разгромил обладателей Кубка Стэнли 10:1), а также сыграли несколько тренировочных матчей. Автору удалось





обнаружить результаты только трех встреч с участием "Эдмонтона".

| | |
|---|---|
| 1. "Эдмонтон ойлерз" - ЕГ (Дюссельдорф, ФРГ) | 2:0 |
| 2. "Эдмонтон ойлерз" - "Хедос" (Мюнхен, ФРГ) | 8:4 |
| 3. "Эдмонтон ойлерз" - "Грац" (Грац, Австрия) | 12:3 |

**№ 23. "Монреаль канадиенз" - европейские команды**

| | | |
|---|---|---|
| 10.09.90 | "Монреаль канадиенз" - АИК (Швеция) | 7:1 |
| 12.09.90 | "Монреаль канадиенз" - СКА (Л)/"Торпедо" | 5:3 |
| 14.09.90 | "Монреаль канадиенз" - "Динамо" (Рига) | 4:2 |
| 16.09.90 | "Монреаль канадиенз" - "Динамо" (Москва) | 1:4 |
| 18.09.90 | "Монреаль канадиенз" - ЦСКА | 2:3 |

**№ 24. "Миннесота норт старз" - европейские команды**

| | | |
|---|---|---|
| 13.09.90 | "Миннесота норт старз" - "Спартак" | 5:8 |
| 15.09.90 | "Миннесота норт старз" - "Крылья Советов" | 2:3 |
| 17.09.90 | "Миннесота норт старз" - "Химик" | 3:2 |
| 19.09.90 | "Миннесота норт старз" - "Сокол" | 0:5 |

**№ 25. Клубы НХЛ - "Химик" (Воскресенск, СССР)**

| | | |
|---|---|---|
| 03.12.90 | "Лос-Анджелес кингз" - "Химик" | 5:1 |
| 05.12.90 | "Сент-Луис блюз" - "Химик" | 4:2 |
| 08.12.90 | "Нью-Йорк айлендерз" - "Химик" | 2:2 |
| 10.12.90 | "Монреаль канадиенз" - "Химик" | 3:6 |
| 12.12.90 | "Баффало сейбрз" - "Химик" | 4:5 |
| 16.12.90 | "Бостон брюинз" - "Химик" | 2:5 |
| 18.12.90 | "Миннесота норт старз" - "Химик" | 6:4 |

**№ 26. Клубы НХЛ - ЦСКА (Москва, СССР)**

| | | |
|---|---|---|
| 26.12.90 | "Детройт ред уингз" - ЦСКА | 2:5 |
| 31.12.90 | "Нью-Йорк рейнджерз" - ЦСКА | 1:6 |
| 01.01.91 | "Чикаго блэк хоукс" - ЦСКА | 2:4 |
| 04.01.91 | "Калгари флэймз" - ЦСКА | 4:6 |
| 06.01.91 | "Эдмонтон ойлерз" - ЦСКА | 4:2 |
| 09.01.91 | "Виннипег джетс" - ЦСКА | 4:6 |
| 13.01.91 | "Ванкувер кэнакс" - ЦСКА | 3:4 |

## № 27. Клубы НХЛ - "Динамо" (Москва, СССР)

| | | |
|---|---|---|
| 01.01.91 | "Торонто мейпл лифс" - "Динамо" (Москва) | 7:4 |
| 03.01.91 | "Хартфорд уэйлерз" - "Динамо" (Москва) | 0:0 |
| 06.01.91 | "Нью-Джерси девилз" - "Динамо" (Москва) | 2:2 |
| 08.01.91 | "Вашингтон кэпиталз" - "Динамо" (Москва) | 3:2 |
| 10.01.91 | "Филадельфия флайерз" - "Динамо" (Москва) | 1:4 |
| 12.01.91 | "Питтсбург пингвинз" - "Динамо" (Москва) | 3:4 |
| 15.01.91 | "Квебек нордикс" - "Динамо" (Москва) | 1:4 |

## № 28. "Виннипег джетс" в Финляндии

Еще будучи клубом ВХА, "Виннипег джетс" несколько раз выезжал на предсезонные сборы в Скандинавию. Перейдя в НХЛ, команда не изменила своим привычкам. В сентябре 1994 года она опять готовилась к сезону в Финляндии. Между делом "Реактивщики" приняли участие в небольшом турнире, который без особых проблем выиграли. В нашей прессе удалось обнаружить только результат финального матча.

"Виннипег джетс" - ХИФК (Хельсинки) 5:3 (2:2, 2:0, 1:1).

ЧАСТЬ ОДИННАДЦАТАЯ

# ПРИЛОЖЕНИЯ

# Краткий словарь терминов и выражений

**БЕНЧ-КЛИРИНГ (Bench-clearing)** - выскакивание всей команды со скамейки запасных для участия в завязавшейся на льду драке.

**БОНУС (Bonus)** - премия игрокам за индивидуальные достижения.

**БЭКЧЕКИНГ (Backchecking)** - способ обороны, при котором активная борьба за шайбу начинается только на рубеже своей синей линии.

**БУЛЛИТ (Bullit)** - штрафной бросок. Изобретен братьями Патриками. В НХЛ введен в 1934 году. За первые 43 года (1934-77) буллит в матчах лиги назначался 190 раз. Реализовано было только 72, что составляет 37,89 процента. (Любопытно, что термин "буллит", хотя и имеет английское происхождение, используется только в неанглоговорящих странах - России, Чехии, Швеции и т.д. В самой Северной Америке штрафной бросок так и называется - Penalty Shot.)

**ВАЙВЕР-ДРАФТ (Waiver draft)** - так называемый драфт отказов. Проводится ежегодно перед самым началом регулярного чемпионата. Суть этой процедуры в том, что каждый клуб определяет свой основной состав численностью 20 человек (18 полевых игроков и 2 вратаря). Остальные игроки становятся как бы "ничьими" и их может забрать себе любая другая команда лиги.

**ВЫЛЕЗАТЬ ИЗ-ПОД КОРЯГИ (слэнг)** - отыгрываться.

**ДИНАСТИЯ (Dynasty Team)** - понятие это в принципе эмоциональное: так именуется команда, выигрывавшая Кубок Стэнли несколько раз за короткий промежуток времени. Но "Official Guide and Record Book NHL 1990-91" попытался поставить эмоции на статистическую основу. По мнению составителей этой книги, "династией" можно назвать клуб, который выигрывал Кубок Стэнли:





три (или более) раза подряд,
четыре раза за пять или шесть лет,
пять раз за семь лет.

По этим критериям в НХЛ существовало 8 династий:

1. "Торонто мейпл лифс" (1945, 1947-49, 1951)
2. "Детройт ред уингз" (1950, 1952, 1954-55)
3. "Монреаль канадиенз" (1956-60)
4. "Торонто мейпл лифс" (1961-64)
5. "Монреаль канадиенз" (1965-66, 1968-69)
6. "Монреаль канадиенз" (1976-79)
7. "Нью-Йорк айлендерз" (1980-83)
8. "Эдмонтон ойлерз" (1984-85, 1987-88, 1990)

**ДЕРЖАТЬСЯ ЗА БЕРЕГ (слэнг)** - играть на удержание счета.

**ДРАФТ (Draft)** - процедура распределения новичков по клубам НХЛ.

**ЗЕМЛЕКОПЫ (слэнг)** - нападающие (как правило, крайние), проделывающие огромный объем черновой работы, которая требует большой физической отдачи.

**КОУЧ (Coach)** - главный тренер.

**ЛАЙНСМЕН (Linesman)** - помощник главного арбитра, судья на линии.

**МАТЧ-ШТРАФ** - удаление до конца встречи.

**МЕНЕДЖЕР (Manager - управляющий)** - директор профессиональной команды, в обязанности которого входит: назначение тренера, подбор игроков (в том числе поиск молодых талантов), заключение контрактов, организация тренировочного процесса и т.д.

В Северной Америке считают, что менеджеры - ключевые фигуры в профессиональном хоккее и потому чрезвычайно ценят этих людей. Лучшие из них пользуются не меньшей популярностью, чем звезды-хоккеисты.

В силу производственной необходимости менеджеры работают в тесном контакте с тренерами и скаутами.

Самые знаменитые менеджеры НХЛ: Лестер Патрик ("Нью-Йорк

рейнджерз"), Арт Росс ("Бостон брюинз"), Конн Смайт и "Панч" Имлэч ("Торонто мейпл лифс"), Джек Эдамс ("Чикаго блэк хоукс"), Фрэнк Сэлк и Сэм Поллок ("Монреаль канадиенз"), Гленн Сатер ("Эдмонтон ойлерз"). Многие из них (даже почти все - кроме Сэлка и Поллока) выполняли одновременно и тренерские обязанности.

**МИНОРНЫЕ ЛИГИ (Minor Leaque - младшие, второстепенные лиги)** - низшие профессиональные лиги (АХЛ, ИХЛ, ЦХЛ и другие), которые объединяют дочерние команды клубов НХЛ.

**"ОЛЛ СТАРЗ" (All stars - все звезды)** - название символических и реальных сборных НХЛ.

**ПАУЭР-ПЛЕЙ (Power Play)** - численное преимущество.

**ПЛАСТЫРЬ (слэнг)** - персональный опекун.

**ПЛЕЙ-ОФФ (Play-off - игра на вылет)** - система розыгрыша командных трофеев, основанная на выбывании проигравшего. В нашей стране известна под названием "олимпийская" или "кубковая".

При этой системе число команд сокращается в каждом круге вдвое. Так, если соревнуются 16 команд (1/8 финала), то в четвертьфинал выйдут 8 коллективов, в полуфинал - 4, в финал - 2.

Характерная особенность плей-офф - отсутствие ничьих. В каждой встрече обязательно выявляется победитель. Если не удается этого сделать в основное время, то назначается дополнительное. Игра при этом ведется до первой заброшенной шайбы в любые ворота.

**ПЛЮС-МИНУС РЕЙТИНГ** - система индивидуальной оценки игроков. Она дает хоккеисту "плюс", если он находился на площадке в тот момент, когда его команда забила гол, и "минус" - если команда гол пропустила. Причем, вопреки здравому смыслу, подсчет очков ведется вне зависимости от того, в каких составах играют соперники.

**ПЛЕЙМЕЙКЕР (Playmaker)** - распасовщик, диспетчер.

**ПОКЕР** - 4 гола, забитые одним игроком за один матч.





**ПОЛИЦЕЙСКИЙ (Policeman)** - игрок, в чьи обязанности входит запугивание соперника.

**ПХВА (PHWA - Professional Hockey Writers Association)** - Ассоциация (журналистов) пишущих о профессиональном хоккее.

**РЕГУЛЯРНЫЙ ТУРНИР (Regular Schedule)** - круговой турнир по системе "каждый с каждым" (в Европе его называют чемпионатом или первенством). Регулярный турнир НХЛ не имеет какого-то особо ценного самостоятельного значения. По существу он является всего лишь отборочным турниром к розыгрышу Кубка Стэнли.

**РЕГЬЮЛАРЗ (Regulars)** - основной состав команды. Сейчас в него входят 25 человек.

**СВИП** - серия Кубка Стэнли, выигранная одной из сторон "в сухую" (то есть со счетом 4:0).

**СГОРЕТЬ (слэнг)** - быть уволенным.

**СЕЛЛАУТ (Sell-out)** - игра, на которую проданы все билеты.

**СКАЛЬПЕР (слэнг)** - спекулянт билетами.

**СКАУТ (Scout - разведчик)** - человек, в обязанности которого входит поиск талантливых игроков.

**СКОРЕР (Scorer)** - "забойщик", "забивала" (игрок, забивающий много голов).

Чаще других лучшим скорером года становился нападающий "Чикаго блэк хоукс" Бобби Халл. Он выигрывал это звание 7 раз (1960, 1962, 1964, 1966-69).

Рекорд абсолютной результативности за сезон принадлежит Уэйну Гретцки, который в сезоне 1981-82, выступая за "Эдмонтон ойлерз", забил 92 гола (в 80 матчах).

Наивысшую среднюю результативность (2,2 гола за матч) показал Джо Мэлоун из "Монреаль канадиенз". В самом первом чемпионате НХЛ (1917-18) он забил 44 шайбы в 20 играх.

**СЛЭП (Slap) или СЛЭП-ШОТ (Slapshot)** - щелчок.

**СТОППЕР (Stopper)** - защитник.

**ТАФ-ГАЙ (Tough guy - крутой парень)** - "телохранитель"; игрок, в обязанности которого входит защита лучших хоккеистов своей команды от "полицейских" соперника.

**ТЕНЬ** - персональный опекун.

**ТРАНСФЕР (Transfer)** - "перемещение" игрока в другой клуб. Под этим термином понимают как продажу хоккеистов, так и обмен ими.

**ТРЭЙД (Trade)** - продажа игрока в другой клуб.

**УБИЙЦА НАКАЗАНИЙ (Penalty Killer)** - игрок с хорошим дриблингом, который может "убивать время" (т. е. долго держать шайбу, когда его команда играет в меньшинстве).

**УМИРАЮЩИЕ ЛЕБЕДИ** - специалисты по выпрашиванию удалений; игроки, которые при любом серьезном столкновении падают на лед так, как будто на них сфолили.

**ФАЙТЕР (Fighter)** - боец.

**ФАРМ-КЛУБ (Farm-club)** - команда низшей профессиональной лиги, которая является своего рода дублирующим составом клуба НХЛ.

**ФОРЧЕКИНГ (Forechecking)** - способ активной обороны, когда борьба за шайбу начинается уже в зоне соперника (в отличие от бэкчекинга, когда обороняющиеся откатываются на рубеж своей синей линии и не мешают сопернику начать атаку).

Форчекинг - мощное средство психологического давления на противника. Форчекингом можно сбить наступательный порыв соперника, заставить его позабыть о плане игры, растеряться. Эта тактика требует поистине титанических усилий со стороны того, кто к ней прибегает, она предельно изнурительна и уже по одному этому никакой командой не применяется как систематическая тактика. Это отчаянное, "аварийное" средство, которое употребляется в ключевых матчах. Причем, средство не без риска. Хорошо, если форчекингом удается деморализовать противника, по-





вести в счете и затем "держаться за берег". Но нередки случаи, когда форчекинг, не принося желанного перевеса в счете, подрывает энергию тех, кто им занимался, и следует расплата: потеря сил во второй половине игры и проигрыш.

**ФРИ-ФОР-ОЛЛ (Free-for-all)** - драка "стенка на стенку".

**ФРИ ЭЙДЖЕН КЕМП** - тренировочный лагерь, организуемый до открытия официальных треннинг-кэмпов команд НХЛ и других североамериканских лиг. В него приезжают хоккеисты, которые не стоят на драфте. Их разбивают на несколько команд и запускают в турнир. В случае удачного выступления игроки получают приглашения в треннинг-кэмпы команд минорных лиг (не стоящие на драфте играть в НХЛ напрямую, минуя низшие лиги, не имеют права).

**ШАТ-АУТ (Shut-out)** - "сухой" матч; встреча, в которой вратарь не пропустил ни одной шайбы.

**ЧЕКЕР (Checker)** - игрок (как правило, нападающий), в обязанности которого входит нейтрализация лучшего игрока команды соперников.

**ЧЕМОДАН** - игрок, которого часто продают из команды в команду.

**"ЧЕРНЫЙ" РЕКОРД** - наибольшее количество штрафных минут, набранных игроком (командой) за период, матч, сезон и т.д.

# Эмблемы клубов НХЛ

Нью-Джерси девилз

Хартфорд уэйлерз

Виннипег джетс

Квебек нордикс

Лос-Анджелес кингз

Вашингтон кэпиталз

Филадельфия флайерз

Даллас старз

Монреаль канадиенз

Калгари флэймз

Майти дагз оф Анахайм

Сент-Луис блюз

Бостон брюинз

Баффало сейбрз

Эдмонтон ойлерз

Нью-Йорк айлендерз

Чикаго блэк хоукс

Нью-Йорк рейнджерз

Торонто мейпл лифс

Флорида пантерз

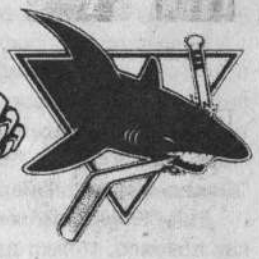
Сан-Хосе шаркс

Детройт ред уингз

Ванкувер кэнакс

Питтсбург пингвинз

Тампа-Бей лайтнинг

Оттава сенаторз

## КОММЕНТАРИЙ

Эмблемы клубов НХЛ достаточно просты и, что называется, "читаются" без особых проблем. Единственный знак, который, видимо, требует некоторого комментария, - это эмблема "Монреаль канадиенз". Многих болельщиков интересует вопрос, что означают изображенные на ней буквы "Н" и "С"? На этот счет существует несколько версий. Автору книги наиболее убедительной кажется та, согласно которой это первые буквы словосочетания "Hockey Club" - хоккейный клуб.

Большинство профессиональных команд крайне трепетно относится к своим эмблемам и по мере сил стараются сохранить их в неприкосновенности. Никогда, например, не меняли свои опознавательные знаки "Монреаль канадиенз", "Нью-Йорк рейнджерз", "Чикаго блэк хоукс", "Сент-Луис блюз", "Филадельфия флайерз" и большинство других команд лиги.

Если смена эмблемы все же происходит, то вызвано это, как правило, только двумя причинами.

Во-первых, это может быть переезд команды в другой город. Из-за этого обстоятельства получили новые эмблемы три клуба - "Нью-Джерси девилз", "Калгари флэймз" и "Даллас старз".

Во-вторых, клуб получает новый знак, если он меняет свое название (классические примеры здесь - "Торонто мейпл лифс" и "Детройт ред уингз").

Без уважительных причин свои эмблемы поменяли только 5 (из 26 ныне существующих) профессиональных команд: это "Бостон брюинз", "Ванкувер кэнакс", "Виннипег джетс", "Лос-Анджелес кингз" и "Питтсбург пингвинз".





# Список использованной литературы

## КНИГИ

**Агаянц Н.И.** На льду профессионалы. - М., "ФиС", 1974.
**Вайпонд Дж.** Горди Хоу, номер 9. - М., "ФиС", 1983.
**Гретцки У., Тэйлор Дж.** Уэйн Гретцки. - М., "ФиС", 1989.
Мировой хоккей (справочник). - М., "Советский спорт", 1988.
**Патрик Л., Монахен Л.** Давайте играть в хоккей. - М., "ФиС", 1961.
**Халл Б.** Моя игра - хоккей. - М., "ФиС", 1971.
Хоккей (справочник). - М., "ФиС", 1977.
Хоккей (малая энциклопедия спорта). - М., "ФиС", 1990.
**Юханссон С.** Тумба говорит начистоту". - М., "ФиС", 1960.
**Diamond D., Romain J.** The Pictorial History of Hockey. - "Bison Books Corporation", 1987.
**Gut K., Pacina V.** Mala encyklopedie ledniho hokeje. - Praha, "Olympia", 1986.
**Gut K., Vlk G.** Svetovy hokej. - Praha, "Olympia", 1990.
Official Guide and Record Book NHL 1993-94.

## ПЕРИОДИКА

"Советский спорт", 1972-95.
"Спорт-экспресс", 1993-95.
"Футбол-хоккей", 1968-89.
"Хоккей", 1991-95.
"Hockey News", 1974.

В 19 **НХЛ (Иллюстрированная энциклопедия североамериканского профессионального хоккея).**
Автор-составитель - Васильев Владимир Викторович.
Екатеринбург: "КЛИП", 1995 - 336 стр. + 16 стр. илл.

"Иллюстрированная энциклопедия НХЛ" - это первое в России издание, целиком посвященное сильнейшей на сегодняшний день хоккейной организации мира. Книга содержит массу уникальной информации, значительная часть которой никогда не публиковалась на территории нашей страны. Адресована спортивным журналистам, историкам хоккея, а также всем, кто любит и ценит эту спортивную игру.

ISBN 5-87642-007-7 ББК 42.1

Техническое редактирование: Валерия Желнова.
Оригинал-макет: Владимир Васильев.
Набор: Лариса Косунько и Василий Тюрин.
Компьютерная верстка: Василий Тюрин.
Корректура: Ирина Яковлева.
Художник: Игорь Заузолков.

Сдано в производство 23.06.95.
Подписано в печать 05.07.95.
Формат 84x108/32.
Условных печатных листов 18,48.
Учетно-издательских листов 18,64.

Бумага кн.-журн.
Печать офсетная.
Тираж 5 000 экз.
Заказ № 221.
Цена договорная.

Издательство "КЛИП" (620063, г. Екатеринбург, ул. Фурманова, 56)

Отпечатано с готовых оригинал-макетов в ИПП «Уральский рабочий» (620219, г. Екатеринбург, ул. Тургенева, 13).

**По вопросам приобретения книги обращайтесь по адресу: 620028, г. Екатеринбург, а/я 122. Тел: (3432) 57-33-58.**

ЛР № 060304 от 15 октября 1991 года.

ISBN 5-87642-007-7

© Владимир Васильев, 1995
© Издательство "КЛИП", 1995